LA NACION

EDICION DE 20 PAGINAS

Año XLI—Núm. 13088 — Buenos Aires, Lunes 16 de Mayo de 1910 — Redacción y Administración, San Martín 344 y 350

LA NACION

CONDICIONES DE LA SUBSCRIPCION

Tarifa

	Capital	Interior	Exterior
Por 1 mes..	$ 1.70	$ 2.00	$ oro 2.00
" 3 meses.	" 5.00	" 6.00	" " 6.00
" 6 meses.	" 10.00	" 12.00	" " 12.00
" 9 meses.	" 15.00	" 18.00	" " 18.00
" 1 año..	" 20.00	" 24.00	" " 24.00
Núm. del día	" 0.07	—	—

LA NACION se envía directamente por correo toda persona que la pida acompañando el importe correspondiente. Los pedidos para el interior de la república se atenderán por cualquier número de días á razón de 0.08 $ por ejemplar.

Los precios de la subscripción por un mes ó más están especificados en el cuadro que precede. Dichas subscripciones podrán comenzar y terminar en cualquier época, aunque para facilitar la contabilidad, se ruega á los señores subscriptores procuren que los vencimientos recaigan en una de estas cuatro fechas: marzo 31, junio 30, septiembre 30 ó diciembre 31.

Exhibiendo el recibo del último mes se obtiene el derecho á la inserción de un aviso gratis debido ó ofreciendo servicio doméstico.

Sucursales de LA NACION

En París: Avenue de L'Opera 32.
En La Plata: Calle 48 núm. 572.
En Bahía Blanca: O'Higgins 23.
En el Rosario: San Martín 935.
En Córdoba: San Martín 14.

Biblioteca de LA NACION

La lectura al alcance de todos

Aparece los días 4, 11, 18 y 25 de cada mes

AÑO IX

411 VOLUMENES PUBLICADOS

APARECIÓ

La ciudad del rey leproso

POR

EMILIO SALGARI

El verdugo del rey de Siam, poderoso personaje, se enamora de la hija del primer ministro, y al pedirla en matrimonio sufre una repulsa. Entonces, ebrio de despecho, jura vengarse del insulto y hacer suya á la joven, que ha entregado su corazón á un europeo. Consigue lo primero, haciendo perder al ministro el favor real por medios solapados; pero la conquista de la joven ocasiona una larga y terrible persecución en la que, al cabo de dramáticas peripecias en las salvajes comarcas de la Indochina, el valor del europeo unido al ingenio del indígena, triunfan sobre el traidor definitivamente.

INDICADOR

NUESTRO FOLLETIN

EN LOS TIEMPOS DEL COMETA, pág. 4.

Correspondencia á salir

MAYO—
17 para Santos, Barcelona y Génova, por *Torino di Savoia*, á las 10 a. m., sin alcance.
17 para Río de Janeiro, Dakar, Las Palmas y Marsella, por *Paraná*, á las 10 a. m., sin alcance.
19 para Santos, Río de Janeiro, Las Palmas, Barcelona y Génova, por *Italia*, á las 8 a. m., sin alcance.
19 para Río de Janeiro, Santa Cruz de Tenerife y Lisboa, por *Cap Ortegal*, á las 10 a. m., sin alcance.
20 para Montevideo, Río de Janeiro, Bahía, Dakar y Lisboa, por *Cordillère*, á las 8 a. m., con franqueo doble á las 3 p. m.
21 para San Vicente, Barcelona y Génova, por *Re Vittorio*, á las 8 a. m., sin alcance.
21 para Santos, Río de Janeiro y Lisboa, por *Evisia*, á las 8 a. m., sin alcance.
21 para Santos, Río de Janeiro, San Vicente y Lisboa, por *Orissa*, á las 3 p. m., sin alcance.
24 para Montevideo, Santos, Río de Janeiro, Bahía, Konakry, Teenerife, Almería y Marsella, por *Espagne*, á las 10 a. m., con franqueo doble á las 3 p. m.
26 para Montevideo, Santos, Río de Janeiro, Las Palmas, Almería, Nápoles y Trieste, por *Atlanta*, á las 2 p. m., sin alcance.

Precio del oro

Tipo corriente en plaza 227.27 %.
Un peso nacional vale 0.44 $ oro.
Un argentino (6 $ oro) vale 11.36 $ %.
Un peso oriental vale 2.43.4 $ %.
Una libra esterlina vale 11.45 $ %.
Un napoleón (20 francos) vale 9 $ %.

Juzgados de paz y alcaldías

Sección 1a., Lavalle 461; 2a., Moreno 336; 3a., Suipacha 726; 4a., Méjico 984; 5a., Viamonte 1083; 6a., Entre Ríos 327; 7a., Cangallo 1870; 8a., Venezuela 2015; 9a., Paso 479; 10a., Jujuy 1076; 11a., Buines 40; 12a., Arcos., Jujuy 1076; 13a., Charcas 672; 14a., Cochabamba 2051; 15a., Rodríguez Peña 1133; 16a., Humberto I. 1030; 17a., Sadi Carnot 1158; 18a., Independencia 1440; 19a., Aristóbulo del Valle 1562; 20a., Del Crucero 1088; 21a., Anchorena 1185; 22a., Santa Fe 5081; 23a., Juramento 2375; 24a., San Carlos 3933; 25a., Unión 2200 (Flores); 26a., Candelaria 268; 27a., Garay 1868; 28a., Rioja 379; 29a., Balcarce 1474; 30a., Barracas 295; 31a., Malabia 291; 32a., Isabel la Católica 1661.

Asistencia pública

Oficina de guardia—Esmeralda 66.
Casas de socorro — Nueva Pompeya, Caseros 3450; Las Heras, Cabildo 390; San Carlos, Río de Janeiro 202; Villa Devoto; San Bernardo, Serrano 935; Santa Lucía, General Hornos 1787; José M. Bosch, Garay 3232; Liniers, Nuevos Mataderos.
Vacuno—(Oficina central), Carlos Pellegrini núm. 848.
Sección 1a., Olavarría 1561; sección 2a., San Juan 2858; sección 3a., Aráoz 2612; sección 4a., Dean Funes 244; sección 5a., Rivadavia 4392; sección 6a., Concordia 49; sección 7a., Cabildo 1480.

Comisarías

1a., 25 de Mayo 567; 2a., Bolívar 668; 3a., Corrientes 1153; 4a., Tacuarí 762; 5a., Lavalle 1725; 6a., Solís 340; 7a., Lavalle 2629; 8a., Lavalle 1870; 8a., Venezuela 2015; 9a., Paso 479; 10a., Jujuy 1076; 11a., Buines 40; 12a., Arcos., Jujuy 1076; 13a., Charcas 672; 14a., Cochabamba 2051; 15a., Rodríguez Peña 1133; 16a., Humberto I. 1030; 17a., Sadi Carnot 1158; 18a., Independencia 1440; 19a., Aristóbulo del Valle 1562; 20a., Del Crucero 1088; 21a., Anchorena 1185; 22a., Santa Fe 5081; 23a., Juramento 2375; 24a., San Carlos 3933; 25a., Unión 2200 (Flores); 26a., Candelaria 268; 27a., Garay 1868; 28a., Rioja 379; 29a., Balcarce 1474; 30a., Barracas 295; 31a., Malabia 291; 32a., Isabel la Católica 1661.

Museos

Museo Mitre—San Martín 336. La biblioteca y archivo están abiertos todos los días menos los festivos, de 1 á 5 p. m. El museo, los jueves, de 1 á 4.

Museo Nacional de Bellas Artes—Florida 783, abierto todos los días de 10 á 5, menos los lunes.

Museo Histórico Nacional—Defensa 1609. Puede visitarse de 12 á 4 p. m., los jueves, domingos y días festivos.

Bibliotecas

Biblioteca Mitre—San Martín 336. Horario: de 2 á 4.30 de la tarde.

Biblioteca Nacional—Méjico 564. Horario: de 11.30 de la mañana á 4 de la tarde, y de 8 á 10 de la noche.

Biblioteca Popular del Municipio—Corrientes 1615. Horario: de 12 á 5 de la tarde y de 8 á 10 de la noche.

Biblioteca Nacional de Maestros — Rodríguez Peña 335. Horario: de 8 de la mañana á 10 de la noche.

Biblioteca Popular de Belgrano—Casa municipal, Juramento y Cuba. Horario: de 7.30 á 10.30 p. m. Sección especial para niños atendida por una maestra normal especialista: de 1 á 6 de la tarde.

ESPECTACULOS

COLON — ADMINISTRACION: SOCIEDAD Consigli y Ca. Dirección artística: C. Clacchi.—Gran compañía lírica italiana. Temporada oficial de 1910. — Elenco artístico: Sopranos: Agostinelli Adelina, Mazzoleni Ester, Magliulo Elvira, Pareto Graziela, Pasini-Vitale Lina, Storchio Rosina, Avezza María, Butti Gilda. Medio sopranos y contraltos: Cucini Alice, Lavia Bianca, Porini Flora, Adorni Gina, Marchi Guglielmina, Zoffoli Giuseppina. Tenores: Anselmi Giuseppe, Pintucci Angelo, Roussellere Carlo, Spadoni Cesare, Salbego Vittorio. Barítonos: Bonini María Francesco, De Luca Giuseppe, Titta Ruffo, Brombara Vittorio, Rarponi Romano. Bajos: Cirino Giulio, Didur Adamo, Malatesta Pompilio, Bettoni Vicenzo, Cirotto Sebastiano. Bajo cómico: Paterna Concetto. Maestros concertadores y directores de orquesta: Edoardo Vitale y Giuseppe Sturani. Directores substitutos: Martino Alfredo, Messina Giulio, Fatuo Giuseppe. Maestros de la banda: Dominici Amarildo y Paolantonio Humberto. Apuntador: Gapussio Vittorio. Maquinista: Clara Secondo. Electricista: Langone Rafael. Director escenógrafo: Prof. Ferri Cesare. Orquesta de 100 profesores, coristas, 33 bailarinas, 24 músicos. El repertorio de la temporada será elegido por la empresa entre las óperas siguientes: Walkiria, Tannhauser, Cristoforo Colombo, Sansone e Dalila, Don Carlo, Meistófeles, Boris Goudonow, Gioconda, Amleto, Rigoletto, Manon (Massenet), Manon (Puccini), Traviata, Barbieri di Siviglia, Romeo y Julieta, Sonnambula, Iris, Linda, Lucía, Don Giovanni, Don Pascuale, Boheme, Operas nuevas: Vestale, Oro del Reno, Battista, Vielile Aigle.—Desde la fecha queda abierto un abono de 60 funciones, pudiendo dividirse en dos turnos de 30 funciones. Precio de abono á 30 funciones, establecido de acuerdo con la intendencia municipal: Palcos bajos y balcón, con cuatro entradas, 5000 $; palcos altos con 4 entradas, 3000 $; palcos de cazuela con 4 entradas, 1500 $; palcos bajos con 4 entradas, 1250 $; tertulias de platea con entrada, 450 $; tertulias de cazuela primera fila con entrada, 220 $; otras filas con entrada 172.60 $; tertulias altas primera fila con entrada, 160 $; otras filas, 120 $. Los abonados del primer turno tendrán derecho á la función del 25 de mayo y clausura y los del segundo, á la del debut y 9 de julio.—Siendo considerablemente mayor el número de las localidades en general, por las cuales el público ha manifestado ya interés en reservarse para esta temporada lírica, que aquellas de que el teatro se halla dotado, disminuidas en el año presente por la reserva de una parte de ellas que hace la municipalidad para las delegaciones oficiales á las fiestas del centenario, la empresa se ha visto en la necesidad de no reconocer derechos de preferencia alguna y tratará de satisfacer en lo posible los pedidos de los abonados á la temporada última anterior. El pago será dividido en dos cuotas: la primera en el acto de subscribirse y la segunda á la llegada de la compañía. Los abonos se recibirán todos los días hábiles de 1 á 5 p. m. en la secretaría del teatro, Cerrito y Tucumán. —Buenos Aires, marzo 22 de 1910.—*La empresa*

ÓPERA — EMPRESA: LONGINOTTI FARADOSI. Consigli.—Temporada de 1910.—Gran compañía lírica italiana.—Maestro concertador y director de orquesta, Leopoldo Mugnone.—La empresa comunica á los señores abonados que, habiendo llegado la compañía, pueden desde ya efectuar el pago de la segunda cuota de sus abonos y recoger los respectivos libros de entradas. Debut, sábado 21 de mayo de 1910. Primer turno.

ODEON — COMPAÑIAS DRAMATICAS DE los ilustres artistas María Guerrero-F. Díaz de Mendoza, Albert Brausseur, Marthe Regnier, Abel Tarride y el célebre violinista M. Kubelick.

Abono á 54 funciones de lunes, miércoles y viernes de moda. 18 de cada compañía y 18 conciertos de M. Kubelick: Palcos bajos y balcón sin entradas, 3360 $; palcos altos sin entradas, 1500 $; tertulia de platea con entrada, 515 $; tertulias altas, primera fila, con entrada, 320 $;

Abono á 23 matinés á domingos y días de fiesta, comprendidas dos de gran violinista Kubelick: Palcos bajos y balcón, sin entradas, 600 $; palcos altos sin entradas, 300 $; tertulias de platea con entrada, 110 $; tertulias altas, primera fila, con entrada, 90 $.

Nota.—En este abono á matinés están comprendidas diez matinés de la compañía Guerrero-Mendoza, seis de la compañía Albert Brasseur, cinco de Marthe Regnier y Abel Tarride y dos del gran violinista M. Kubelick.

ODEON—GRAN COMPAÑIA ALEMANA DE operetas. Dirección: Augusto Papke. — Hoy lunes 16, 12 función de abono, penúltima función á beneficio de la señorita Mia Werber. Se representará la opereta en 3 actos HERRSTMANNOVER.—Platea con entrada, 6 $.—A las 8.30.

COLISEO — EMPRESA ARRENDATARIA: La Teatral.—Gran compañía lírica italiana del teatro municipal de Santiago de Chile.—Maestro concertador y director de orquesta, Giuseppe Baroni.—El miércoles 18, segunda función de abono y segunda de las 14 selectas. Se representará la ópera en tres actos IRIS.—Platea con entrada, 8 $.—A las 8.30.

POLITEAMA ARGENTINO — TEMPORADA de 1910.—Gran compañía italiana de operas cómicas, operetas y ferias Citta di Milano.—Hoy lunes 16, 32a. función de abono á las 50 y 14a. de las 21 selectas. Se representará la opereta cómica en tres actos HANS IL SUONATORE DI FLAUTO.—Platea con entrada, 5.50 $. —A las 8.30.

—Mañana, extraordinario á 11 representaciones selectas de noche, comprendiendo todo el período de las fiestas nacionales, desde el día 21 al 31 de mayo. En este abono se pondrán en escena no menos de 6 espectáculos distintos.

Precios: Palco balcón, 220 $; palco alto, 132 pesos; platea, 10 $.

Abono especial á 4 matinés en los días 22, 25, 26 y 29 de mayo, á los siguientes precios. Palco bajo y balcón, 80 $; palco alto, 48 $; platea, 22 $.

Para cada matinée un espectáculo distinto. Hasta el día 16 de mayo quedará abierto el abono.

SAN MARTIN — TEMPORADA DE 1910. — Gran compañía dramática italiana, dirigida por el primer actor Cav. Giovanni Grasso.—Hoy lunes 16: Se representará el drama en cuatro actos PIETRA FRA PIETRE.—Platea con entrada, 4 $.—A las 8.30.

SAN MARTIN — ULTIMA TOURNEE DE despedida por Sud América de la compañía dramática italiana de Tina di Lorenzo y Cav. Armando Falconi.—Director Cav. Luigi Carini.—Abono á 20 funciones selectas de moda á los días lunes, miércoles y viernes. Las que serán escogidas del repertorio de la compañía, entre ellas los estrenos de las obras que da compañía Tina di Lorenzo trae expresamente para poner en escena en este teatro.

Condiciones: Palcos bajos, sin entrada, 360 $; palcos balcón, sin entrada, 360 $; palcos altos, sin entrada, 160 $; tertulia de platea con entrada, 80 $; luneta alta, con entrada, 50 $.

La temporada empezará en la segunda quincena de junio próximo.

Desde la fecha queda abierto el abono en la secretaría Cuyo 752 ó en el mismo teatro.—La empresa.

AVENIDA—GRAN COMPAÑIA COMICOLIRICA de zarzuela española, dirigida por el primer actor don Emilio Carreras.—Maestro concertador y director de orquesta Arturo de Isaura. —Hoy lunes 16: EL AMO DE LA CALLE, estreno LA PRIMERA CONQUISTA, estreno EL SUEÑO ES VIDA, PANORAMA, LA MALA SOMBRA.—A las 7.45.

BUENOS AIRES — CALLE CANGALLO 1053 al 1067 — Compañía cómica española de Juan Balaguer, primera actriz Concepción Catalá.—Hoy lunes 16, función extraordinaria á beneficio de la sociedad Damas de Caridad. Se representarán el entremés EL FLECHAZO y la comedia en tres actos LAS DE CAIN.—Platea con entrada, 4 $.—A las 8.30.

MARCONI—GRAN CAMPEONATO DE LUCHA greco-romana y compañía de atracciones.—Hoy lunes 16: Acto de variedades tomando parte los ductistas cómicos italianos Negri-Appiani en su repertorio. Lucha: Aimable de la Calmette contra Romanoff.—Platea con entrada, 2.50 $. A las 8.30.

VARIEDADES—GRAN COMPAÑIA DRAMATica española, dirigida por el primer actor Gerardo Peña. Primera actriz: C. Arnaúz.—Hoy lunes 16: Se representará el drama EL TERREMOTO DE LA MARTINICA.—Platea con entrada, 1.50 $.—A las 8.30.

VICTORIA—COMPAÑIA DRAMATICA ESPAñola, en la que figura el primer actor Enrique la primera actriz doña Concepción Aranaz. que Borrás.—Director artístico Sr. S. Rusiñol.—Hoy lunes 16: Estreno del idilio dramático en dos actos EL PATIO AZUL y el juguete cómico LOS PANTALONES.—Platea con entrada, 2.60 $. —A las 8.30.

ARGENTINO — TEMPORADA DE 1910— Compañía Florencio Parravicini.—Maestro concertador y director de orquesta Francisco Payá.—Dirección artística: Eliseo Sanjuán.—Hoy lunes 16: RESUCITO, EL MANICOMIO, estreno EL DIRIGIBLE RECUERO, PANETE CONSCRIPTO.—Platea con entrada, 1.60 $.—A las 8.30.

MAYO—GRAN COMPAÑIA COMICOLIRICA española de zarzuela, dirigida por el primer actor D. José Palmada. — Maestro concertador y director de orquesta, don Emilio Acevedo.—Hoy lunes 16: Se representarán LA ODISEA DE ULISES, LOS GUAPOS, LA CANCION A LA VIDA, LA CORTE DE FARAON.—A las 7.45.

NACIONAL — CORRIENTES 960—COMPAñía de zarzuela española, bajo la dirección del primer actor don Enrique Lacasa.—Maestro concertador y director de orquesta D. José Cavrilero.—Hoy lunes 16: LA MAJA, LA PITANZA y EL MOTETE, estreno LOS SANTONES, LA VERBENA DE LA PALOMA.—A las 7.45.

COMEDIA — GRAN COMPAÑIA COMICOdramática española, del renombrado actor F. García Ortega. Primera actriz J. Nestosa.—Hoy lunes 16: Estreno de la comedia en tres actos LA JUVENTUD y el poema CUENTO DE ABRIL.—Platea con entrada, 3 $.—A las 8.30.

MODERNO — (PLAZA DEL CONGRESO)— Gran compañía francesa del Gran Guignol de París.—Debut de la compañía del 23 al 24 del corriente.

En la administración del teatro queda abierto el abono á 40 funciones á turno (lunes, miércoles y viernes); 20 funciones de moda (martes y sábado); 12 matinés incluso las fiestas patrias.

APOLO — EMPRESA: S. GIOVANNETTI.— Gran compañía cómicolírica dramática nacional Podestá-Vittone.—Director don José J. Podestá.—Hoy lunes 16: LA ULTIMA CARTA, estreno de la opereta revista en dos actos EL CENTENARIO y LA CABRA TIRA AL MONTE. —Platea con entrada, 1.60 $.—A las 8.30.

TEATRO NACIONAL—SANTA FE Y CALLAO —Empresa: Giovanetti y Ca.—Compañía cómicodramática nacional de Guillermo Battaglia. —Hoy lunes 16: Se representará la comedia en tres actos EL GENIO ALEGRE y la crónica en un acto EL GRITO SAGRADO.—Platea con entrada, 1.50 $.—A las 8.30.

OLIMPO—COMPAÑIA ARGENTINA DE COmedias, dramas y zarzuelas, dirigida por el primer actor don José Brieva.—Hoy lunes 16: Se representará la comedia en tres actos EL CUARTO MENTIR y el pasatiempo en un acto DEL NATURAL.—Platea con entrada, 1.50 $.—A las 8.30.

LE MOULIN ROUGE — LAVALLE ENTRE Esmeralda y Suipacha.—Gran compañía de variedades, procedente del teatro Le Moulin Rouge de París.—Maestro director, S. M. Manella.—Hoy lunes 16: Debut de Andrée Delbret, cantante francesa. Exito de Lina Lorenzi, miss Viola, Sher Pharra Mina, La Risueña, Nicoletta Romanina. Variado programa.—Platea con entrada, 1.60 $. —A las 8.30.

CASINO (MAIPU ENTRE CUYO Y CORRIENtes).—Grandes variedades y atracciones.— Hoy lunes 16: Miss Leonie de Lausanne y su troupe. Exito de toda la compañía. Siempre novedades.—Entrada general, 1.20 $.—A las 8.30.

SCALA — GRAN COMPAÑIA DE VARIEDAdes y atracciones. — Siempre novedades — Hoy lunes 16: Cuatro nuevos debuts: Andrée Dangel, cantante francesa á voz; Serpolette, cantante francesa; Jane Treville, cantante cómica; Diane Lux, cantante francesa. Variado programa con nuevas atracciones.—Entrada general, 1.50 $.—A las 9.

ROYAL — CORRIENTES 835—GRAN COMpañía de atracciones. Siempre novedades— Próximamente debut de la nueva compañía é inauguración de la nueva sala. Estreno de la revista TOUS AU ROYAL.

ATENEO—CORRIENTES ESQUINA MAIPU— Moderno espectáculo cinematográfico con vistas altamente morales para familias. — Hoy lunes 16: Gran función con variado programa. Exhibición de interesantes novedades recién llegadas.—A las 8.45.

SOCIEDAD DEL CUARTETO DE BUENOS Aires.—Undécima sesión de Música de Cámara. El lunes 16 del corriente á las 9 de la noche, en el salón de La Argentina, Rodríguez Peña 361. Ejecutantes: director musical y primer violín, Edmond Weingaud; segundo violín, Aquiles Salorto; violoncello, Humberto Ferrari; viola, Bruno Bandini; piano, Ernesto Drangosch.—Programa: 1o. Haydn, cuarteto op. 74 núm. 3.—2o. Beethoven, sonata op. 57 (Apassionata), Saint-Saens, Danse Macabre, transcripción por Liszt; Chopin Berceuse, Rubstein, estudio op 23 núm. 2, ejecutados en el piano por el profesor Drangosch.—3o. Schumann, cuarteto op. 41 núm. 1. Cuota mensual para los socios 4 $, con derecho á tres conciertos bimensuales.—Entrada al público 5 $. Se reciben adhesiones en la boletería la noche del concierto y en la calle Bartolomé Mitre 1032.

SALON LA ARGENTINA, RODRIGUEZ PEÑA núm. 361.—El martes 17 de mayo, á las 8.45 de la noche. Gran concierto de guitarra por A. J. Manjón.—Entrada á platea, 4 $. A galería, 2 $. Localidades: Breyer Hnos., Florida núm. 49. Librería La Facultad, Florida 418 y en el salón La Argentina.

PABELLON PODESTA — RIVADAVIA 6500, F. Flores.—Gran compañía ecuestre, gimnástica y de dramas nacionales Fontanella Hnos.—Empresa J. J. Podestá.—Director A. Fontanella.—Hoy lunes 16: Gran función con variado programa. Siempre novedades y atracciones. Se representará el drama en tres actos LA PIEDRA DE ESCANDALO.—A las 8.30.

POLITEAMA ANSELMI — EMPRESA: Anselmi-Erramouspe. — Director: Miguel Anselmi. — Calle Cabildo 2147-57 (Belgrano). — Hoy lunes 16: Gran función con variado programa. Siempre novedades y atracciones. Se representará el drama HORMIGA NEGRA y la comedia LA VUELTA DEL NAUTICO.—A las 8.30 p. m.

CIRCO ANSELMI — AZARA ENTRE SUArez y Pinzón (Barracas al Norte).—Gran compañía nacional, acrobática y de dramas.— Hoy lunes 16: Gran función con variado programa. Se representará el drama MUSOLINO.—las 8.30.

ANSELMI COLISEO CIRCO — MONTES DE Oca esquina Suárez.—Gran compañía ecuestre y de obras nacionales de Robbi-Figoli.— Hoy lunes 16: Gran función con variado programa. Siempre novedades. Lucha romana entre el león beduino Aziz y el fuerte de Barracas Juan Nebers. Se representará el drama ¡COBARDE!—A las 8.30.

CIRCO INTERNACIONAL — CALLE BOMpland y Charcas.—Empresa Legumes y De Rist.—Gran compañía ecuestre y de dramas.— Hoy lunes 16: Gran función con variado programa. Siempre novedades y atracciones.—A las 8.30.

CIRCO EL PORVENIR — CALLES NARVAN y Bebedero (Villa Urquiza).—En breve inauguración de dicho circo y debut de la compañía de variedades y dramas nacionales, bajo la dirección de Carlos Fresia.

SALON AMERICANO—SAN JUAN Y RIOJA— Cinematógrafo especial para familias. Hoy lunes 16: Gran función con variado programa. Siempre exhibición de interesantes vistas de actualidad.—A las 8.30.

GRAN BIOGRAFO LAVALLE — LAVALLE esquina Suipacha—Especial para familias— Hoy lunes 16: Gran función con variado programa. Siempre estrenos de interesantes vistas. —A las 8.30.

TEATRO OLIMPIA — CALLE ALMIRANTE Brown 1137-1141 (Boca)—Bajo la dirección de los primeros actores Severino y Bondesio.— Espectáculos de género libre, comedias, cantos y bailes. Domingos y días feriados, dos funciones. Espectáculos por secciones.

PABELLON DE LAS ROSAS (PALERMO)— Avenida Alvear y Tagle.—Gran centro de diversiones. Espectáculos todas las noches para familias. Matinés los domingos, jueves, días festivos.

PABELLON DE LOS LAGOS, PARQUE 3 DE Febrero — Diners-concerts todos los días. — Teatro de títeres, Guignol, cinematógrafo, calesitas, grafófono, góndolas venecianas y otras diversiones.—Entrada libre.

PALACIO NOVEDADES — SKATING RINK, abierto mañana, tarde y noche. Días de moda martes y viernes por la noche, y miércoles de tarde. Exitos: Los africanos salvajes, Los tenguenos, El fakir, El tragaespadas, El glotón y El manco habilidoso. Novedad del día: El mono Cónsul, el chimpancé más sabio del mundo, y los campeones patinadores miss Davies y Mr. Bennet.

CENTENARIO SALON, CUYO 1157.—CINEmatógrafo especial para familias.—Función todas las noches. Siempre novedades y estrenos de vistas de actualidad.—Platea con entrada, 0.60 $.—A las 8.30.

SALON NACIONAL — CINEMATOGRAFO — Corrientes 838.

GRAN SALON 25 DE MAYO — SAN JUAN núm. 1900 esquina Pozos.—Cinematógrafo especial para familias.

BIOGRAFO EXCELSIOR — CALLE MAIPU número 351.

SALON COLON — AVENIDA DE MAYO Y Lorea—Cinematógrafo especial para familias

CINEMATOGRAFO GENERAL MITRE—Calle Boedo y Humberto 1.—Especial para familias.—Función todas las noches.

GRAN SALON COLISEO — SAN JUAN 2007 esquina Sarandí.—Biógrafo y novedades.— Salón especial para familias.

GRAN SALON BIOGRAFO IMPERIAL — Cangallo y Esmeralda.—Salón especial para familias.

SALON DEL SUR — POZOS 1300 ESQUINA Cochabamba. Todos los días grandes estrenos.—Platea con entrada, 0.50 $.

SALON TEATRO LIBERTAD — GENERAL Iriarte 755.—Cinematógrafo especial para familias.

COMPRA VENTA E HIPOTECAS

BRAVO BARROS y Ca.

San Martín 351-61

VENDEMOS:

SOBRE LA PLAZA 11 DE SEPTIEMBRE, A dos cuadras de allí. Edificio moderno, haciendo esquina, compuesto de negocio en los bajos y 2 casas de familia en altos. Renta: 12.000 $ al año. Precio 160.000 $.

CASA AL NORTE, PARA HABITAR. AREnales altura del 2300, 10 piezas y dependencias. Precio 46.000 $. Tiene 5500 cédulas.

PARA CONSTRUIR UN HOTELITO, JUNIN altura de Cangallo, 10.75 por 17v50. Precio 31.000 $.

CASAS DE RENTA EN PALERMO, A UNA cuadra de la estación del Pacífico y á media de Santa Fe. Edificio moderno, alto y bajo, distribuido en dos casas de familia. Precio 60.000 pesos.

Informes, 351 San Martín 361.—Bravo Barros y Ca. a21o

MARIO LIVINGSTON

556 Bartolomé Mitre. U. T. 2465 (Avenida)

LA NOTA DEL DIA

TRANSACCIONES PARTICULARES

SOBRE FLORIDA, 9 o|o—

VENDO UNA HERMOSA PROPIEDAD, A 15 varas de la calle Florida, que da el 9 por ciento sobre 140.000 $.

Mario Livingston

556 Bartolomé Mitre. U. T. 2465 (Avenida)

UNA CASA BAJA SOBRE CALLAO—

ENTRE CALLAO Y RODRIGUEZ PEÑA VENdo una casa baja con trece piezas, tres patios, en buen estado, edificada sobre más de 400 varas, en 85.000 $.

Mario Livingston

556 Bartolomé Mitre. U. T. 2465 (Avenida)

DENTRO DE INDEPENDENCIA Y BERNARDO DE IRIGOYEN—

VENDO UNA LINDA ESQUINA, A MENOS de 200 $ la vara.

Mario Livingston

556 Bartolomé Mitre. U. T. 2465 (Avenida)

90 HECTAREAS SOBRE LA CAPITAL—

A CINCUENTA MINUTOS DE LA CAPITAL y sobre cuatro estaciones de ferrocarril, tengo un campito de 90 hectáreas, flor, á menos de 900 $ la hectárea.

Mario Livingston

556, Bartolomé Mitre. U. T. 2465 (Avenida)

DOY EN HIPOTECA DEL 7 AL 8 o|o—

CUALQUIER SUMA DE DINERO SUPERIOR á 50.000 $. Tanto á oro como á papel, con plazo de uno á nueve años para el pago, pudiendo levantarse la deuda con amortizaciones parciales ó totalmente. Consigo renovaciones de hipotecas á vencerse.

Mario Livingston

556. Bartolomé Mitre. U. T. 2465 (Avenida)

CEDULAS NACIONALES—

TRAMITO PRESTAMOS ANTE EL BANCO Hipotecario Nacional, ó cualquiera de sus agencias. Todos los gastos que origine la tramitación del préstamo, hasta liquidarlo, son de mi cuenta.

SUCURSAL BAHIA BLANCA

A CARGO DEL SEÑOR ENRIQUE RAYCES

(Avenida Colón 261, Bahía Blanca)

Mario Livingston — Bartolomé Mitre 556

EDUARDO LIVINGSTON

Florida 444. U. T. 2121 (Avenida)

A UNA CUADRA DE CABILDO—

VENDO CASA NUEVA DE ALTOS Y BAJOS, en 55.000 $. Grandes facilidades de pago. Se compra con 20.000 $.

Eduardo Livingston

Florida 444. U. T. 2121 (Avenida)

PARA RENTA COMPRO—

PROPIEDADES AL NORTE Y HASTA 150.000 pesos.

Eduardo Livingston

Florida 444. U. T. 2121 (Avenida)

HIPOTECAS—

TENGO PARA COLOCAR CUALQUIER SUMA superior á 20.000 $, sobre casas ó campos, á intereses que varían según la importancia de la cantidad tomada y con la responsabilidad del propietario. Plazo hasta 9 años, pudiendo hacerse amortizaciones voluntarias.

Eduardo Livingston

Florida 444. U. T. 2121 (Avenida)

BANCO HIPOTECARIO NACIONAL—

ME OCUPO PREFERENTEMENTE DE PRESTamos ante este Banco, adelanto todos los gastos para la tramitación, tasaciones, escrituraciones, etc. Consigo aumentos sobre préstamos anteriormente acordados y cancelo con fondos propios las primeras hipotecas que reconozcan cualquiera que sea su importancia, en la capital y cualquier punto de la república. El solicitante sólo tiene que firmar la solicitud, lo demás corre por mi cuenta.

HORACIO C. BUSTAMANTE

Corredor de Bolsa

Calle Bartolomé Mitre 459

U. T. 3610 (Avenida) C. T. 3124 (Central)

Sección hipotecas y propiedades á cargo del señor Dionisio Cornille

COMPRO TERRENO AL NORTE, BIEN situado.

COMPRO TERRENO AL SUR, GRANDE.

COMPRO CAMPO CHICO CERCA DE BUEnos Aires.

COMPRO CASA DE RENTA.

EN HIPOTECA CUALQUIER CANTIDAD QUE se desee obtener, tengo disponible en las mejores condiciones de plaza, á oro y á papel.

ALBERTO BUSTAMANTE

COMISIONES

Escritorios: Cangallo 417

OFREZCO EN HIPOTECA CUALQUIER SUma de dinero á bajo interés y largos plazos. Operaciones rápidas.

Corvera y Peralta Martínez

San Martín 318 p. 218

EN VENTA—

CASAS DE FAMILIA, CASAS DE RENTA, terrenos para edificar, terrenos para especular. Inmuebles. Campos para agricultura, campos para ganadería, campos de renta. Ofrecemos negocios de esta índole. Facilitamos la colocación de capitales en negocios ventajosos. Ocurran los interesados á Corvera y Peralta Martínez, San Martín 326.

PRESTAMOS HIPOTECARIOS A ORO Y PApel, sobre casas en la capital y campos en las provincias de Buenos Aires, Santa Fe, Córdoba y Entre Ríos, territorios de la Pampa, Neuquen y Río Negro. A largos plazos y al más bajo interés. Operaciones rápidas. Tramitamos préstamos del Banco Hipotecario Nacional y cualquiera de sus sucursales. Ocurra el interesado á Corvera y Peralta Martínez, 318 San Martín 326. p.

ADOLFO BULLRICH y Ca.

San Martín 254 y Florida 269 y 273

SECCION VENTAS PARTICULARES E HIPOTECAS—

HABIENDO ESTABLECIDO EN NUESTRA casa una sección de ventas particulares é hipotecas, comunicamos al público que dedicamos preferente atención á esta clase de negocios.

Tenemos pedidos y ofrecimientos de propiedades urbanas y rurales y dinero para colocar en hipotecas á largos plazos. ap7

A. H. THEULE

Florida 230 U. T. 60 (Avenida)

PRESTAMOS HIPOTECARIOS—

ORO Y PAPEL, CUALQUIER CANTIDAD sobre casas, terrenos y campos, á interés bajo. Trato directamente con los interesados é informo en el día.

VENTA DE INMUEBLES—

CASAS DE FAMILIA Y DE RENTA, DE TODO precio y en cualquier barrio, hay siempre disponibles, en condiciones ventajosas.

TERRENOS GRANDES Y CHICOS, DENTRO y fuera de la capital, para edificar ó subdividir, pueden solicitarlos directamente los interesados á mi oficina. p.

A. H. THEULE

Florida 230, escritorio 4 y 6

GRUPO DE 3 CASAS NUEVAS, DE 10 HAbitaciones, dentro de Pueyrredón, 135.000 $. Renta 10 o|o.

ESQUINA AL NORTE, A 1 CUADRA DE Santa Fe, edificio viejo, 10.25 varas por 32.

CALLE ALMAGRO AL 1400, BUENA CASA, 6 habitaciones, 10 varas por 43, en 24.000 pesos.

EN FLORES, A 3 CUADRAS DE RIVADAvia, casa moderna, 10 por 48, con 6 habitaciones, 21.000 $.

LAPRIDA POR SAN LUIS, BUENA CASA, 11 varas por 35, 6 habitaciones, 40.000 $.

EN COGHLAND, CASITA MODERNA, 3 HAbitaciones, 6000 $, con cédulas. a21o

Gabriel Scannapieco

144 Reconquista. U. T. 5075 (Avda.)

DINERO EN HIPOTECA, SOBRE CASAS, TErrenos y campos, operaciones rápidas, interés módico.

HIPOTECAS PUEDO REALIZAR CON MUcha rapidez, contesto en el día, trato directamente con los interesados.

CASAS Y TERRENOS VENDO PARTICULARmente, en cualquier radio de la ciudad, para renta ó para reedificar.

COMPRO TERRENOS EN BAHIA BLANCA, Mar del Plata y Mira Mar.

CEDULAS EN EL BANCO HIPOTECARIO NAcional sobre casas y campos, tramito rápidamente.

NOTA:

TODAS LAS COMPRAS Y VENTAS SE TRAmitan directamente con los señores interesados: Horas de oficina de 12 á 5.30 de la tarde.—G. Scannapieco. p. m10

ENRIQUE CALDWELL

REMATES, COMISIONES E HIPOTECAS

San Martín 76

HIPOTECAS: TENGO SUMAS DISPONIBLES para colocar sobre propiedades en la capital ó campos en la provincia.

EN VENTA—

CASA CALLE TACUARI ENTRE ESTADOS Unidos é Independencia.

CASA CALLE CHARCAS ENTRE BILLINGhurst y Bustamante.

CASA CALLE JUNCAL ENTRE BUSTAMANte y Gallo.

CASA CALLE MORENO ENTRE LORIA Y 24 de

MUCAMO DE MUY BUENA PRESENCIA, SE ofrece, afeitado, y con frac y buena ropa; para tratar de 11 á 11.30, calle Uruguay número 1250. b315

MUCAMO DE COMEDOR, AFEITADO, DE buena presencia, se ofrece con buenas certificados de su conducta; dirigirse por carta ó personalmente; Belgrano 784. c316

MUCAMA SE OFRECE PARA SERVICIO DE adentro, sabe coser, ó bien para comedor, con buenas recomendaciones; Montevideo número 1557. c216

MUCAMA SE OFRECE PARA FAMILIA DIStinguida, para adentro, de buena presencia, seria y buen trabajo; Salpancha 956, departamento letra G. c316

MUCAMA MADRILEÑA, PRACTICA, RECOmendada, se ofrece para adentro ó comedor, para casa de familia distinguida; calle Alsina número 472. c116

MUCAMO JOVEN, SE OFRECE PARA TODO trabajo, con buenos informes, muy práctico; dirigirse por carta ó personalmente á A. Rodríguez, Callao esquina Las Heras. c116

MATRIMONIO FORMAL, FRANCES, SIN HIjos, se ofrece con recomendaciones, el marido para quintero ó portero ó cochero, ella para modista solamente; dirigirse por carta ó personalmente, Perú 1423. c414

MATRIMONIO ALEMAN, FORMAL, DE BUEna presencia, recomendado se ofrece para ciudad ó campo, cocinera, él para limpieza de casa ó pequeña quinta; á J. S., 25 de Mayo número 515, primer piso. c315

MUCAMAS DE COMEDOR Y DE ADENTRO, institutriz francesa ó niñera, habla perfectamente el francés, matrimonio bueno, se ofrecen con buenos informes; agencia Margarita I. de Gay, Corrientes 1688, U. T. 426 (Libertad). c116

MATRIMONIOS OFRECE LA COMISIONAria, la única de argentinos en Buenos Aires, para ciudad y campaña, recomendados; Unión Telefónica 1564 (Avenida), Cuyo 236. Por carta ó teléfono. c116

MATRIMONIO SIN HIJOS, SE OFRECE CON buenas recomendaciones, él quintero jardinero ó portero sabe cargar el gas, ella buena cocinera y cuidar aves, se prefiere cerca de la capital; Victoria 1300. c116

MUCAMO FORMAL, COMPETENTE, PARA comidas y recepciones ó suplente por día, con buena ropa y frac, sueldo módico, bien recomendado, se ofrece; por carta, Cerrito número 538. c216

NIÑERA ARGENTINA, SE OFRECE PARA casa de familia distinguida, sueldo 45 $; Garcas 842. c215

NIÑERA QUE SABE HABLAR CORRECTAmente el francés, sirve de llaves ó gobernanta, se ofrece; Corrientes 1688, U. T. 426 (Libertad), agencia de Margarita I. de Gay. c116

NIÑERA Ó GOBERNANTA, SE OFRECE, SEñorita alemana, práctica, bien recomendada; otra gobernanta inglesa, recién llegada de Londres; tratar 25 de Mayo 654, agencia Alemana. c414

OJO! JOVEN FORMAL, HONRADO, LABOrioso, se ofrece para cualquier trabajo modesto, muy competente para todo servicio de familia, ordenanza de escritorio ó portero de hotel, muy pratico de todos sus quehaceres, habla varios idiomas, y con certificado y referencias inmejorables; dirigirse á R. T. Mercado, en esta oficina. c516

PLANCHADORA SE OFRECE PARA CASA de familia; Córdoba 1514. c216

PORTERO ESPAÑOL, ALGO ANCIANO, SE ofrece honrado, con recomendaciones ó para otro trabajo sencillo, sabe cocinar; Belgrano número 739. c216

SIRVIENTA Y MUCAMO, SE OFRECE PARA ciudad ó campaña; Corrientes 264. c215

SIRVIENTA FRANCESA, FORMAL, SE OFREce para matrimonio ó persona sola; Cerrito número 578. c216

SIRVIENTA JOVEN, QUE ENTIENDE DE cocina, se ofrece; Piedras 1268, pieza número 76. c116

SIRVIENTA QUE ENTIENDE DE COCINA, se ofrece con recomendaciones; Solís 1031, pieza 13. c116

SEÑORA FRANCESA, CON HIJA DE 15 años, se ofrecen juntas para mucamas ó niñeras ó atender casa de personas solas; tratar 25 de Mayo 654. c414

SEÑORA SE OFRECE PARA ATENDER CAsa de persona viuda, para cuidar señoritas ó niños, sabe francés, va al campo; dirigirse por carta á E. M. 143, poste restante. c216

SEÑORA JOVEN, EXTRANJERA, SE OFREce para atender casa de señor solo ó viudo con hijos, igualmente va al campo; tratar personalmente, 25 de Mayo 654. c414

SEÑORA FORMAL PIAMONTESA, PRACTIca, se ofrece para lavar ó cocina sencilla, con ó sin cama; calle General Urquiza 518, pieza 6. c216

SEÑORITA SERIA, SE OFRECE PARA GObernanta ó mucama de adentro, sabe coser bien de lencería, sueldo de 50 á 60 $; San Juan núm. 3882. c314

SEÑOR DE EDAD CON UNA HIJA DE 23 años, educados, se ofrecen para compañía, cambio de una habitación por cosa análoga, dan los mejores informes; dirigirse á Fotógrafo, Piedras 530. c514

VALET DE CHAMBRE FRANCES, SE OFREce para servicio de un señor solo ó niños, ó para lacayo, con recomendaciones inmejorables; Chile 800. c116

OFICIOS VARIOS PEDIDOS

DEPENDIENTE DE ALMACEN A 60 $ SE necesita, carpintero y electricistas á 5 $ por días, marinero segundo para buque de guerra, 90 $; La Universal, 25 de Mayo 638. d215

ENCUADERNADORES, SE NECESITAN; Calle Montes de Oca 73. d512

GOBERNANTA FRANCESA O INGLESA, POR unas horas, se necesita; calle Arenales número 1117. d116

LA UNIVERSAL, 25 DE MAYO 638, ESTAblecida en 1884. Necesita mayordomos, ayudantes, contadores, dependientes de almacén 60 pesos, mayordomo para buque de guerra, carpinteros y electricistas á 8 $ diarios, mecánicos ajustadores, empleados de oficina, sabedores inglés y alemán, ingnieros, etc., para la exposición, empleados de ambos sexos. Patrones no pagan comisión. d116

MAYORDOMO SE NECESITA PARA ESTANcia de 12 leguas, práctico y competente en ganadería, sueldo 300 $; dirigirse con referencias á don Pedro, poste restante, capital. d513

TENEDOR DE LIBROS, DISPONIENDO DE algunas horas en la tarde, se ofrece para contabilidades, balances ó trabajos análogos; por carta á Cobeh, Florida 777. e513

TENEDOR DE LIBROS, SE NSCESITA PARA escritorio, de 4 á 5 de la tarde, competente en contabilidad rural, se exigen referencias á satisfacción; ocurrir Lavalle 1035, de 1 á 2 de la tarde. b315

OFICIOS VARIOS OFRECIDOS

AGENCIAS — PERSONAS DESEANDO REpresentar casas extranjeras, diríjanse á la International Commercial Agency, 57 Fenchurch Street, London. e23 3

CHAUFFEUR BIEN RECOMENDADO, SIN pretensiones, se ofrece; F. M. S., Rivadavia número 3857. e315

CHAUFFEUR BUENO, SE OFRECE PARA CAsa de familia, tiene buenas referencias, trabaja actualmente; por carta á M. J., Peña número 290. e215

CARPINTERO PRACTICO EN LOS TRABAJOS pertenecientes al ramo se ofrece para casa particular ó casa de negocio, con certificados; Bernardo de Irigoyen 94. e216

COPIAS A MAQUINAS Y OTROS TRABAJOS de escritorio, especialmente en relación de las exposiciones, se hacen castellano, inglés, francés, alemán é italiano, con perfección y presteza; dirigirse por carta ó personalmente, de 2 á 4 p. m., á Emil Reip, Lavalle 725. e512

COMERCIANTE QUE POR MUCHOS AÑOS HA sido jefe de sección en casa importadora y gerente de sucursal, bien compdesto y especialmente en el ramo de mercería por mayor actualmente al frente de una oficina, representante de casas extranjeras, busca posición de relativa independencia en una casa comercial de importancia. Habla y escribe correctamente inglés, alemán, francés y español. Puede dar garantías á satisfacción. Dirijase por carta á A. M. 37, en las oficinas de este diario. e715

EMPLEADO PRACTICO EN BAZAR, LIBREría, fantasía ó como cajero con buena garantía y referencias, se ofrece; dirigirse á F. M. A., poste restante, capital. e515

EXCELENTES RECOMENDACIONES, TIENE joven instruido, de 16 años de edad, con dos años de práctica en escritorio de casa comercial, con buena letra y ortografía, hablando castellano y algo el inglés (actualmente trabajando), se ofrece para escritorio en alguna importante cabaña; ofertas por carta á Cabaña 165, en las oficinas de este diario. e316

GOBERNANTA PARA NIÑOS EXTRANJEros, se necesita; de 1 á 2 p. m., Arenales número 1572. d216

GOBERNANTA INGLESA, SE OFRECE; DIrigirse por carta á S. A. G., Cangallo número 469. e314

GALPONERO PRACTICO PARA EL CUIDAdo y preparación de vacunos y yeguarizos, se necesita para estancia; tratar de 10 á 12 m., Avenida de Mayo 822. d116

JARDINERO MUY COMPETENTE, SE OFREce, ciudad ó alrededores; informes por carta á Jardinero, Lavalle 388. e215

JOVEN PRACTICO EN CONTABILIDAD, SE ofrece con buenas recomendaciones; á E. M., Pozos 836. e314

JOVEN DE 22 AÑOS, FUERTE, SE OFREce para todo trabajo, muy práctico para carpintería mecánica y para manejar caballos; por carta solamente á Pedro L., calle Juncal número 2018. e313

MODISTA SE OFRECE PARA CASA DE FAmilia; dirigirse por carta ó personalmente Cochabamba 633. e14

MAYORDOMO COMPETENTISIMO, PRACTIco en ganadería mestiza, invernada y alfalfares, con excelentes referencias, se ofrece sin pretensiones; ofertas á Don Juan, poste restante, capital. e515

MAYORDOMO FRANCES, CASADO, SIN HIjos, se ofrece, es competente en todos los trabajos de campo y crías de animales puros, alfalfares, entiende algo de veterinaria, con certificados inmejorables; escribir á R. L., Santa Fe 1735. e20 30

MAYORDOMO FRANCES, HA DESEMPEÑAdo, este cargo durante varios años, práctico en manejo de estancia, contabilidad y varios conocimientos, tiene certificados y referencias; por carta al señor Francisco Errecaborde, para mayordomo, estación Irala, F. C. S. e215

MAYORDOMO ALEMAN, CASADO, CON larga práctica y muy competente en ganadería, invernada, alfalfares, etc., busca colocación como administrador ó para poblar estancia, es persona de confianza y posee excelentes recomendaciones; dirigirse bajo A. L., poste restante, oficina de correo 22, Belgrano. b512

PLANCHADORA FRANCESA, RECIEN LLEgada, desea trabajo en su casa, taller recién establecido, útiles completos para limpiar y planchar toda clase de ropa de señora y hombre; Temeraldo 969. e316

PERSONA INGLESA, INGENIERO MECANIco, competente, actualmente ocupado como jefe de talleres, se ofrece para un puesto análogo; dirigirse por carta á T. S., calle San Fernando 338, San Martín F. C. C. A. e30 7

ROSALIA DE CASTRO, MODISTA; THOMPson 124, Bahía Blanca. e15 7

QUINTERO JARDINERO, COMPETENTE, REcomendado, italiano, casado, actualmente ocupado, se ofrece para mejor colocación; por carta á M. R., correo de Burzaco. e216

SEÑORA FORMAL, HABLANDO EL FRANcés, castellano y alemán, desearía acompañar á familia ó señora á Europa; dirigirse por carta á R. L. R. 17, en las oficinas de este diario. e512

SEÑORITA ITALIANA, MODISTA DE VEStidos, corta por figurín estilo sastre y fantasía, se ofrece por mes, en casa distinguida; dirigirse por carta á señorita María Catalina, Montevideo 776. e514

SEÑORITA SE OFRECE COMO NIÑERA GObernanta, para uno ó dos niños de 4 á 10 años, no tendría inconveniente en acompañar familia á Europa y volver con ella; por carta Agnes núm. 12, Standard Office. e515

TENEDOR DE LIBROS, ALEMAN, 25 AÑOS de práctica, muy prolijo, se ofrece por horas; casilla correo 1290. e314

TAPICERO ALEMAN, SE OFRECE PARA MOdernizar cortinas y muebles; Santa Fe número 954. e413

TAQUIGRAFO EX-ALUMNO DE LA ESCUEla Nacional de Comercio, dispone de 12 m. á 4.30 p. m.; por carta Victoria 1440. e116

TENEDOR DE LIBROS, PRACTICO, POR horas, honorarios módicos, se ofrece; escribir á Contador, Calle 1482. e10 10

CONSTRUCTORES

CONSTRUCCIONES, REFACCIONES DE CAsas y obras de pintura en general, á precios módicos; C. Valle, Victoria 1393 y Rawson número 95. f415

LUSTRADORES Y LIMPIADORES

ALFOMBRAS, COLOCAMOS A PRECIO MOdico. Limpieza de casas, enceraje y lustraje de pisos. Barato. «La Nacional», Charcas 1265, Unión Telefónica 2085 (Juncal). e20 3

A 25 CENTAVOS EL METRO DE ENCERAdo de cualquier clase, limpieza de persianas á 20 centavos, puertas de vidrio 20 centavos, limpieza de pisos 50 centavos, lustraje de pisos 50 centavos. Limpieza de casas á precios módicos. Colocación de alfombras y otros trabajos pertenecientes al ramo. Dirigirse á la empresa París, que es la que cuenta con personal competente y de confianza, manda oficiales por día y mediodía, recibe abonos por mes; Uruguay núm. 330; Unión Telefónica 561 (Libertad). g316

EMPRESA DE PINTURAS EN GENERAL, empapelados, decoraciones y refacciones á precios módicos, ciudad y campaña, presupuestos gratis; Teófilo M., Carranza 2257. g516

LA PALOMA, EMPRESA DE ENCERADOS Y limpieza de casas, se lustran y encerán toda clase de pisos, colocación de alfombras, economía y esmero; A. Carlos, Santa Fe 1432. g416

LIMPIADORA ELECTRICA DE ALFOMBRAS, guardadora de muebles, fábrica de pelos, lonas, banderas, adornos y trabajos de fantasía, S. Carlevari y Ca., Perú 354, U. T. 427 (Avenida). Coperativa 3859 (Central). p.

LUSTRO Y COMPONGO TODA CLASE DE muebles á domicilio, especialidad en pianos y muebles ingleses, recomendaciones distinguidas; no confundir mi aviso, Juan Ruggia, calle Humberto I 1228. y jun. 7

LUSTRO Y COMPONGO MUEBLES Y PIAnos á domicilio y especialidad en comedor, sistema norteamericano, con recomendaciones, precios módicos, dirijirse á J. D., Córdoba 1705 ó Santa Magdalena 453. g710

LA VELOCE SICILIANA, CASA ESPECIAL para encerar y lustrar pisos y de limpieza de casas nuevas, trabajo rápido y esmerado, á precios módicos; Salvador Scifo, calle Junín número 1173. g15 14

LA FRANCOAMERICANA, DE EMILIO BOIT. Gran empresa de encerado de pisos y parquets, limpieza de casas nuevas y viejas, casa fundada en 1903, por demolición de la casa Paraguay 987, se ha mudado su escritorio á la calle Paraguay 629, U. T. 3132 (Avenida). 30 18

LIMPIADORES DE CASAS, BUENOS ENCEradores de pisos, listos para cualquier trabajo del ramo, se ofrecen á precio módico. Abonos mensuales para la conservación de los pisos, limpieza de vidrios y persianas. Dirigirse á J. S. Nacional, Charcas 1265, U. T. 2085 (Juncal). f15 13

PINTOR Y EMPAPELADOR, SE OFRECE; particularmente, Tucumán 1528. g116

PINTOR DECORADOR, RECIEN LLEGADO de París, ofrece sus servicios; órdenes por carta á M. R., San Isidro. x415

PINTURA, EMPAPELADOS Y TODO TRABAjo, perteneciente al ramo, á precios módicos, taller de pintores de P. Hernández, calle Miró núm. 275, Unión Telefónica 143 (Flores). Dispone de taller en el centro y van á cualquier punto de la campaña. f15 7

LIBROS Y MUSICA

A B C, DIARIO DE MADRID, COMPRO A buen precio toda clase de libros y revistas en cualquier idioma; P. García, Piedras 488, librería. h515

A PRECIO INMEJORABLE Y SIEMPRE AL contado compro de los cinco primeros tomos de la Historia Argentina, por V. F. López y cualquier obra americana; librería E. Perrot, Santa Fe 1785. h15 9

AL MAS ALTO PRECIO, COMPRO, VENDO y cambio libros americanos y textos escolares de todas clases; P. Blázquez, Rivadavia 631, de 7 á 8.30 a. m. y 12.30 á 2 de la tarde. Ultimo escritorio derecha. h10 11

ANGELUS — UN REPERTORIO DE 10.000 rollos de música para pianistas y pianos de esta acreditada marca, se consigue en la Casa Moderna, de Fco. Vilar Furze. Agencia general de los citados aparatos, calle Florida núm. 431. p.

ANTES DE COMPRAR LIBROS, PIDA UN ejemplar del nuevo catálogo ilustrado á la casa editora M. Rodríguez Giles, que lo remite gratis, franco de porte á cualquier punto de la república; 630 Corrientes 532, U. Telef. 2698 (Avenida). p. 122

CATALOGO GENERAL DE OBRAS EUROpeas de 1910, se remite á cualquier punto. Inmenso surtido de obras argentinas y americanas. Se organizan bibliotecas; Mendesky é hijo, Florida 359. p.

CATECISMO DE LA DOCTRINA CIVICA, POR E. de Vedia. Texto oficial para la escuela primaria, adaptado por concurso y por resolución gubernativa. Acaba de aparecer. En venta en la Biblioteca de «La Nación» y en las librerías. Precio 0.60 $. p.

CABAUT y Ca., EDITORES, ALSINA Y BOlívar "Nueva cocina", por Dorval es el mejor libro de su índole que se conoce. Infinidad de fórmulas para comidas, todas seleccionadas y puestas en práctica por la Escuela Profesional de Mujeres núm. 2, cocina para enfermos, comidas de vigilia, fabricación de bebidas, preceptos higiénicos, etc., un tomo encuadernado en tela fantasía, 3 $. h116

EMPLEADOS: PARA ESTUDIAR ARITMEtica comercial y bancaria, compren el Nuevo Tratado del contador público Wilson Rae. En venta: Cabaut y Ca., Alsina 500; Peuser, etcétera. h215

LIBRERIA DEL COLEGIO, ALSINA Y BOLIvar; "Sean eternos los laureles", bellísimo cuadro alegórico, representando el paso de los Andes por el ejército del general San Martín. Grabado en cobre é impreso sobre dujosa cartulina. Constituye un magnífico recuerdo y es muy á propósito para regalo. Tamaño 40 por 50. Precio 3 $. h116

LIBRERIA DE J. MENENDEZ, CALLE BERnardo de Irigoyen 186, y Cuyo 825—Libros nuevos: José Ingegnieros, La evolución sociológica argentina; De la barbarie al imperialismo, 1 tomo, 2 $; Fernando Márquez, La isla paraíso, 2 $; Hecatombes: á Minerva, 1 $; Ramón Cárcano, El gobierno representativo federal, 5 $; Lugones: Piedras luminares, 2 $; Beltrán Rozpide: Los pueblos Hispano-Americanos en el siglo 20, tomo 30., 3 $; Urbano: La Diosa, novela moderna, 1.20 $; P. Bourget, La dame qui a perdu son peintre, 2 $; M. A. Fischer, Poste restante, 2 $; Sisco: Lo pór latín de l'Amerique; La Republique Argentine, 2.50 $. h215

LIBRERIA LA FACULTAD—JUAN ROLDAN, Florida 418—Ultimas publicaciones: Moreau de Jonnès, Los tiempos mitológicos. —nsayo de reconstitución histórica, 1.75 $; Carbonell, Orden y trabajo. Exposición comentada de las leyes de residencia, ciudadanía, etc., 2 tomos, 15 $; Ram de Viu, Del fondo del alma. Obras póstumas, 1.50 $; Muñoz, Alma infanzona, 1.80 pesos; Lasso de la Vega, Rimas de silencio, 1.80 $; Monografías de arte. Las estampas coloridas del Japón, 1 $; Días de Mayo. Actas del Cabildo de Buenos Aires 1810, 5 pesos; Stanwick, Historia del Shorthorn, 5 pesos; Lupati, Vida Argentina, 1.20 $; Ingegnieros, La evolución sociológica argentina, 2 $; Matienzo, El gobierno representativo federal, 5 $; Carranza, Patricias argentinas, 3 $. h314

MARCHAS Y COMBATES, TACTICA APLIcada según los reglamentos argentinos vigentes en 1910. Obra escrita por el comandante Maligne para el uso de los oficiales de línea y guardia nacional. Precio 3 $. En venta en la Biblioteca de «La Nación» y en las librerías. p. e20

OBRAS DE ROBERTO J. PAYRO—LA AUStralia Argentina, dos tomos, 3 $; El falso Inca, 1 $; El casamiento de Laucha, 0.50 $!; El triunfo de los otros (comedia en tres actos), 0.50 $; Pago Chico, 1.50 $; Violines y Toneles, 1.50 $; En las tierras de Inti, 1.50 $; Crónicas, 1.50 $. En venta en la Biblioteca de «La Nación» y en las librerías. p.

PIEZAS PARA ALQUILAR y PENSIONES

ALQUILO PIEZA AMUEBLADA, CON PENsión, casa decente; Uruguay 1294. j215

A TOMAR BUENA PENSION, EN CASA DE familia español, hay salas con muebles; 25 de Mayo 42, tercer piso. j814

ALQUILANSE UNA O DOS PIEZAS, AMUEbladas, á hombre solo, persona muy seria; Victoria 1642. j116

ALQUILANSE PIEZAS CON PENSION DE primera, casa de familia; Rivadavia número 1227. j614

ALQUILASE PIEZA AMUEBLADA, MODERnamente para caballero solo; Azcuénaga número 1322. j316

ALQUILASE SALA PARA HOMBRE SOLO, con ó sin muebles; Carlos Pellegrini número 706. j215

ALQUILANSE LINDAS PIEZAS AMUEBLAdas, baño, ascensor, casa inglesa; Talcahuano 469, tercer piso. j815

ALQUILANSE RENALES 1242, SE ALQUILAN 2 PIEZAS una grande, con muebles nuevos y una chica para señores solos, en casa de familia. j314

ALQUILANSE EN CONFORTABLE CASA, piezas amuebladas, con ó sin pensión; calle Belgrano 1350. j316

ALQUILASE LINDA PIEZA AMUEBLADA Y pensión, á señor, precio módico; San Juan núm. 891. j314

ALQUILANSE SALA Y DORMITORIO, LUjosamente amueblados, baño, luz eléctrica, para matrimonio y una pieza para caballero, con pensión; Corrientes 965. j616

ALQUILO ESPLENDIDO BALCON PARA fiestas centenario, en la Avenida de Mayo 676; para informarse personalmente á Señor Masajista, atiende solo de 4 á 7. j816

ALQUILANSE PIEZAS PARA SEÑORES SOlos, con pensión y amuebladas y un departamento para un matrimonio sin hijos; Cuyo número 323. j316

ALQUILASE EN CASA DE FAMILIA, UNA hermosa habitación perfectamente amueblada, con balcones á la calle; calle Esmeralda número 904. j15 15

ALQUILANSE ESPLENDIDAS PIEZAS AMUEblados, con pensión, para señores solos, hay luz eléctrica y se da buena pensión, á uno ó dos caballeros, casa de familia; Perú 367. j314

ALQUILANSE EN CASA DE FAMILIA, SAla y antesala, con vista á dos calles, á matrimonio sin hijos ó caballeros serios; Libertad núm. 1093, esquina Santa Fe. j814

A HOMBRE DECENTE Y FORMAL, ALQUIlo sala, escritorio y dormitorio, amueblados, doy y tomo referencias; calle General Urquiza 767. j614

ALQUILANSE CENTRAL, AL NORTE, SALA, escritorio, dormitorio, cuarto de vestir, baño y demás comodidades, todo lujoso y elegantemente amueblado, con ó sin pensión; Talcahuano 1134. j315

ALQUILASE SALA CON BALCONES A LA calle, muy bien amueblada para matrimonio distinguido ó caballero solo, con baños, luz eléctrica y pensión, y otra pieza seguida, para 2 señoritas ó señores; Moreno 629. j612

ALQUILASE HERMOSA PIEZA CON PENsión, muy bien amueblada luz eléctrica, baño, etc., en casa moderna todo confor; Valentín Gómez 439, á una cuadra de Corrientes y Pueyrredón. j611

ALQUILASE EN HERMOSA CASA MODERna, de familia argentina, hermosa sala amueblada, con pensión y balcones, á matrimonio, baño caliente, no hay niños. Se piden referencias; San Juan 891, altos. j314

BUENA PENSION PARA FAMILIAS Y CAballeros, seriedad y buen trato; Salta número 368. j815

BUENA PENSION, SALAS Y PIEZAS, TODAS con balcón, bien amuebladas, para familias ó caballeros; casa de familia; Venezuela número 693, pieza 1. j814

EN CASA DE FAMILIA Y A PERSONAS SErias, se da buena pensión burguesa, casa seria; Carlos Pellegrini 730. j314

EN CASA RESPETABLE, SE ALQUILAN SAla y antesala, más otra habitación amueblada, con pensión para caballeros ó matrimonio; Azcuénaga 714. j315

EN CASA PARTICULAR, SE ALQUILA PIEza amueblada, á matrimonio ó señoras, único inquilino; Guayaquil 471 y José M. Moreno, altura de 5000 Rivadavia. j216

EN CASA PARTICULAR, MUY DECENTE, se alquilan dos piezas juntas ó separadas, bien amuebladas, á personas mayores; calle Córdoba 2085. j413

EN FAMILIA FRANCESA, ALQUILASE UNA habitación bien amueblada, con pensión, para uno ó dos caballeros y una piecita para uno solo, hayo baño caliente; calle Carlos Pellegrini número 724. j316

EN CASA FRANCESA, SE ALQUILAN DOS piezas juntas, bien amuebladas, á propósito para dos compañeros ó matrimonio, con buena pensión, se toman pensionistas; Esmeralda número 463. j811

EN CASA DE FAMILIA FRANCESA, RESPEtable, se alquila una linda pieza amueblada con pensión, también se daría pensión entera ó media á dos ó tres caballeros distinguidos, comida muy esmerada; dirigirse Esmeralda número 663, departamento 4. j512

HERMOSA SALA CON BALCON Y DOS PIEzas corridas, para familia seria, único inquilino; Cuyo 1528, segundo piso. j514

LA MASCOTA, GRAN CASA AMUEBLADA Y pensión, apropiada para artistas y familias; Cangallo 945 (altos), precios módicos. j30 29

PENSION DA FAMILIA FRANCESA, BUEN trato, precios módicos; Tucumán 368. j315

SE ALQUILA PIECITA PARA CABALLERO solo, se da pensión ó media á uno ó dos caballeros; Cuyo 747. j314

SE ALQUILAN UN COMEDOR Y DOS PIEzas á corta familia; calle Catamarca número 681. j215

SE DA BUENA PENSION CON PIEZA AMUEblada, en casa de familia; calle Paraguay número 1659. j215

SE ALQUILA UNA LINDA PIEZA AMUEBLAda, con pensión, para dos personas, limpieza esmerada; Victoria 531. j315

SE ALQUILAN PIEZAS PARA ESCRITORIOS en paraje muy central, desde 30 $ mensuales; Lavalle 477. j716

SAN MIGUEL, F. C. P. SE ALQUILAN PIEzas amuebladas, con pensión, á precios módicos; Bristol Hotel, frente á la estación. j614

SE ALQUILA UNA LINDA SALA CON BALcones y una pieza primer patio, amuebladas, con pensión de primera, para matrimonio, casa de familia; O'Brien 165, Constitución. j316

SE ALQUILAN PIEZAS AMUEBLADAS CON balcón á la calle ó interior con pensión, se prefiere pensionistas á precio módico, cocina francesa; Belgrano 689. j316

SE ALQUILA EN CASA DE UNA SOLA FAmilia grande y hermosa pieza bien amueblada, con luz eléctrica para caballero solo; calle Reconquista 647. j314

SE ALQUILAN SALA Y DORMITORIO AMUEblados, con balcones á la calle, para caballero solo, casa de familia inglesa; Esmeralda número 694. j317

SE ALQUILA EN FAMILIA RESPETABLE, sala y antesala lujosamente amuebladas á distinguidas personas, además dos espaciosas piezas con muebles nuevos para matrimonio y pensión se dan y exigen referencias; Defensa 333. j612

CASAS Y ALMACENES PARA ALQUILAR

ALQUILASE GRAN CASA, FLORIDA 278; tratar Avenida de Mayo 945. k88

ALQUILO BUEN LOCAL, MUY CENTRAL, buena vidriera; calle Carlos Pellegrini número 686. k314

ALQUILASE ESPLENDIDO DEPARTAMENto amueblado, casa de familia; calle Maipú número 368. k216

ALQUILASE UNA HERMOSA CASA CON TOda clase de comodidades y tranvías á todas direcciones. Verla, Cuyo 2161. k514

ALQUILASE UNA CASA DE ALTOS, MOderna, 6 piezas y 1 de servicio, baño, etc.; Loria 572. Tratar Independencia 1408. k316

ALQUILASE AMUEBLADA, POR CORTA temporada, la casa Avenida Quintana 465, verla de 3 á 5. k414

ALQUILASE ESPLENDIDO DEPARTAMENto de sala y tres piezas; Chacabuco número 1231. k314

ALQUILASE DEPARTAMENTO, CON BALcón, lujosamente amueblado, con todas comodidades y pensión; Avenida de Mayo número 1064. k916

ALQUILASE CASA FLAMANTE CON 2 SALAS, 3 dormitorios, y demás servicios, para novios, á una cuadra de Corrientes; calle Alvarez número 551. k16

ALQUILANSE CASAS Y DEPARTAMENTOS en comodidades y en todos los radios de la capital, de 80, 100, 150, 200 hasta 500; Caldas número 978. k116

ALQUILASE LOCAL GRANDE, BERNARDO de Irigoyen 765-771, comodidades para familia y patio y entrada independiente; tratar en el núm. 773. k216

ALQUILANSE DOS ESPLENDIDOS ALMAcenes, con sótanos, con gran luz y aire, frente al congreso; calle Entre Ríos números 252 al 258. k316

ALQUILASE UN DEPARTAMENTO DE DOS piezas, una con balcón á la calle, casa tranquila, con baño caliente, con pensión y amueblada; Cuyo 323. k314

ALQUILASE ENTRE LOMAS Y TEMPERley, calle España y Avenida Fernández, casa-quinta de cinco habitaciones principales, cuarto de baño, de servicio, de lavar, etc. Las llaves y tratar, Avenida Fernández 98. k10 14

ALQUILASE EN LOMAS DE ZAMORA, CAsa-quinta Carolina, Saavedra 93 esquina Gorriti 621, adoquinadas; tratar en la misma. k413

ALQUILASE UNA PRECIOSA CASA NUEva, decorada y con todas las comodidades modernas, Talcahuano 1119, casi esquina á Santa Fe. Precio 550 $. Ocurrir al lado número 1115. k612

ALQUILASE CASA ALTA, ESPLENDIDA, moderna, 8 habitaciones principales, 2 baños, gas, luz eléctrica y cocina, con agua caliente, servicio, etc.; Ayacucho 548. Verla de 8 de la mañana á 5 de la tarde. k216

ALQUILASE EN BELGRANO, LINDISIMA casa de altos y bajos, nueve piezas, todas comodidades, alquiler 250 $, con contrato, se vende todo el mueblaje, casi nuevo, á precio módico; dirigirse por carta á Bargain, calle Maipú 450. k p. 15

ALQUILASE UNA CASA, CALLE COLEGIAles 3961 entre Forest y Fraga, nueva, primer inquilino, cinco piezas y dependencias, el tranvía de Lacroze á Saavedra cada cinco minutos en la puerta; tratar Tucumán 2074, de 6 á 9 de la noche. k314

ALQUILASE UNA AMPLIA Y LUJOSA CASA estilo hotel, con todas las comodidades modernas á propósito para numerosa familia ó para un hotel de lujo, calle Tucumán 231. Puede visitarse de 12 á 5 p. m. Tratar San Martín núm. 664, de 1 á 4. k813

ALQUILASE EN EL MEJOR BARRIO DE Belgrano, petit chalet, bien amueblado, iluminación eléctrica, teléfono, gas, etc., y todas comodidades, á corta distancia de las exposiciones; para familia distinguida ó caballeros de posición. Tranvías para todas direcciones. Se dará razón, calle Pino 2412, casi esquina Cabildo. k p5

ALQUILANSE GALLO 1534, 40 y 42, TRES casas recién terminadas, con todas las comodidades, abiertas de 2 á 4; Ayacucho 335 y 337, casas recién construídas; Arenales 865, casa bien amueblada, se alquila por un año; Corrientes 899, departamento con tres habitaciones; Victoria 557 y San Martín 154, varios escritorios. Tratar con Supervielle y Ca., sección administración de propiedades, calle San Martín núm. 154. k314

ADMINISTRACION DE PROPIEDADES, ENrique D. Lagos y Ca., Piedras 79. En alquiler: Casa lujosamente amueblada, para corta familia, Montevideo 1013; para verla de 3 á 5 de la tarde.

Casa bien amueblada, con ocho habitaciones, incluso cuatro dormitorios; Azcuénaga 1293, verla de 2 á 4 de la tarde.

Lavalle 1206 esquina Libertad, hermoso departamento, con instalaciones completas de calefacción y luz eléctrica; verla todo el día.

Belgrano 2577-79, casa y local con toda clase de comodidades.

Rioja 1828, local para negocio, con comodidades para familia.

Rioja 1836, local para negocio y casa para familia, con todas las comodidades deseables.

Alsina 1287, dos departamentos para corta familia. k215

CASA REGIA, ALTA Y BAJA, ALQUILASE al morte, 1500 ó 1800 $; tratar Cangallo núm. 329, Ortega. k316

CASA AMUEBLADA, EN BELGRANO, Alquílase, 6 piezas, jardines, cómoda, central, en 300 $; tratar Cangallo 329, Ortega. k316

CASA CON MUEBLES, FRENTE A LA PLAza Rodríguez Peña, se alquila; Charcas 1733, con todas las comodidades. k316

CASAS CHICHES SE ALQUILAN, ECHEVERría esquina Crámer, ocho piezas, hall dependencias completas, en 270 $. k215

CASAS PARA NEGOCIO CON SOTANO, SE alquilan; Bernardo de Irigoyen 1560 y 1560. k10 14

CASAS DE FAMILIA, CON 6 Y 7 HABITAciones, se alquilan; Bernardo de Irigoyen 1548 y 1562. k10 14

CASA CENTRAL AMUEBLADA, PARA FAmilia. Diez habitaciones, tres de servicio, etc. Se alquila por un año más ó menos. Datos, R. Rey; Maipú 30. k10 15

CASA CHICHE EN BELGRANO, LUJOSAmente amueblada, se alquila, calle Sucre 2346. Tiene todas comodidades modernas. Tranvías y trenes á 4 pasos. Tratar Rivadavia 767, de 1 á 5. k415

CASA SE ALQUILA EN BERNAL, CON INSTAlaciones eléctricas y baños, no faltan más que los muebles, frente á la estación, con comedor y cuatro piezas; Avenida San Martín 416, las llaves al lado. Tratar Maipú 314. k314

CASA DE 2 PLANTAS, CON TODOS LOS detalles de lujo y confort moderno, Charcas núm. 3609, frente á la plaza Güemes, luz eléctrica, calefacción, hall, sala, comedor, antecomedor, 2 baños, 5 dormitorios, billete, 3 piezas, servicio, gran cocina, se alquila á familia distinguida y poco numerosa; vena y tratar, calle Salguero 1808. k316

DEPARTAMENTOS ESPLENDIDOS DE 3 Y 4 habitaciones, se alquilan; Bernardo de Irigoyen 1556. k10 14

EN SAN ISIDRO SE ALQUILA PRECIOSA casa, recién construída, cinco habitaciones, baño, con agua caliente y demás comodidades, calle Chacabuco 327; ocurrir Córdoba número 1640. j 215

EN EL BARRIO ARISTOCRATICO DEL NORte, la más cuadra de la Avenida Alvear, calle Montevideo esquina Peña, se cede una linda y distinguida familia inglesa, un departamento amueblado á caballero de posición. Pueden elegirse dos ó cuatro piezas en altos ó bajos. El edificio es un regio petit hotel, instalado con todo confort moderno, calefacción, luz eléctrica, baños fríos y calientes. Tanto los dormitorios como las salas tienen mueblaje flamante, importado de Inglaterra. La casa tiene vista sobre los grandes jardines de la Avenida Alvear. Es una ocasión para un diplomático extranjero ó caballero acomodado, pues difícilmente encontrará en otra parte todas estas comodidades y se sentirá como en su propia casa. Se exigen referencias. k315

FLORES, ALQUILASE CASA EN 120 $; CAlle Nequen 2064, tranvías una cuadra de Boyacá, dos de Bella Vista, cinco de Rivadavia; llaves en el núm. 2048. Informes Grassi, calle Cuyo 820. k315

GUEMES 3049, CASA CHICHE CON CINCO piezas, con todo confort, cocina, bañanera con agua caliente y fría, sala con patneaux, se alquila; dirigirse en la misma de 12 á 3 de la tarde. j513

LOCAL CON COMODIDADES, SE ALQUILA; Lorea 130. k314

LOCAL SE ALQUILA ESPLENDIDAMENTE situado, Crámer esquina Echeverría, en 270 $. Tratar Bartolomé Mitre 2570. k215

LOCAL 10 POR 40, PARA DEPOSITO O INdustria, se alquila en Constitución, General Hornos 143, llaves en el núm. 121. Tratar de 2 á 4 de la tarde. k216

COUPE DE 2 ASIENTOS LLANTAS DE GOMA, en perfecto estado, se vende; verlo y tratar, Rivadavia 7079. w216

ESPLENDIDO AUTOMOVIL VENDO 4 CILINDROS, completo y barato, casi nuevo; calle Bernardo de Irigoyen 745. w315

EN VENTA, SERVICIO DE MILORD Y COUPE en perfecto estado y una yunta de caballos de la cabaña de Tomás Anchorena, con las correspondientes guarniciones y libreas; para verlo, Bartolomé Mitre 1055, de 8 á 12 de la mañana. w316

MILORD CON GUARNICIONES DE SOLO Y yunta importadas, libreas y útiles, padrillo Hackney, de gran acción, cría Villafañe, se vende en 2900 $ todo tratar Aarroyo 142 w719

MILORDS NUEVOS, MODERNOS, LLANTAS de goma, recién construídos, dogcarts de 2 y 4 ruedas llantas de goma, sulky con y sin capota, coche para niños, breack de chasse, landó de 5 cristales, tilburys de 4 ruedas para campo, duc con capota, americanas, breacks, etc., vende P. Maestro, Cuyo 1730. w116

SE VENDE UNA SOBERBIA YUNTA MACHOS Hackney, de pedigree, seis años, adiestrados de tiro, gran acción; una victoria de lujo Roshtchild y un Hackney Ponny de pedigre 5 años, tira solo; ver y tratar, Avenida Alvear número 107. w413

VENTA A TODOS PRECIOS, BREACKS DE todos estilos, americanas de todos tamaños, phaetons con llantas de goma y hierro, dogcarts de dos y cuatro ruedas, cupés de dos y cuatro asientos, milords llantas de goma y hierro, chattins, cochecitos para niños, caballos y petizos, guarniciones de todas clases, inguide; Azcénaga 726-28. w v. m16

PROFESIONALES

AFECCIONES VENEREOSIFILITICAS, enfermedades de señoras, de las vías urinarias y de las digestivas; Dr. Allievo, Cuyo 1612, de 1 á 4 p. m. x30 19

AFECCIONES Y OPERACIONES DE LA garganta, nariz y oídos, atiende únicamente el especialista Dr. I. De Luca, de 2 á 5. Consultorio, Cangallo 1056. x p.

CASTRO Y SUNDBLAD C., MEDICO DEL hospital de Niños; Alsina 317, de 1 á 3 de la tarde. x p.

COPIAS A MAQUINA, TESIS, ESCRITOS EN general, traducciones, etc.; Lavalle número 894. e30 12

CONFECCION DE PLANOS, PROYECTOS, presupuestos y edificación en general, á plazos y al contado; empresa constructora E. Zubiaga, Moreno 3826. 612

CONSULTORIO DOCTOR BORGONDO, Calle Suipacha 137—Afecciones del aparato génitourinario y enfermedades de señoras. Curación rápida y radical de la blenorragia aguda, gota militar, sífilis. Tratamiento científico de la impotencia y de la prostatitis. Resolución eléctrica y de las estrecheces. Consultas de 11 á 12 m. y de 3 á 6 p. m. x p.

DOCTOR SASSO, EX CIRUJANO PRINCIPAL del hospital Italiano. Consultas de 2 á 4 de la tarde, Suipacha 961. x p.

DOCTOR IRIBARREN, MORENO 694. U. T. 1101, de 2 á 4 de la tarde. Medicina. Cirugía enfermedades de los ojos y anteojos. x p.

DOCTOR REVILLA, CONSULTAS DE 4 A 7 p. m. Enfermedades de señoras y cirugía; Maipú 276. x p.

DOCTOR FRANCISCO RAMIREZ—ATIENDE enfermedades internas, especialmente del corazón. Consultas de 2 á 4 p. m., Carlos Pellegrini 1164. x p.

LAS SEÑORITAS DENTISTAS ARGENTINAS Josefina y Petrona Pecotche ofrecen sus servicios profesionales. Se encargan de hacer todo lo concerniente al ramo. Precios módicos y trabajos garantizados. Se hacen extracciones sin dolor por un tópico colocado en algodones en la oreja (invención de las que subscriben), 24, de 9 á 11 y de 1 á 5 de la tarde. y31 m

ESCUELA, TALLER GRATUITA PARA NIñas de la Congregación del Divino Rostro. En breve se abrirá esta escuela taller con la siguiente enseñanza: Instrucción primaria, escritura á máquina, oficiales sastres para señoras y bordadoras á mano y máquina. Desde la fecha queda abierta la inscripción para niñas de 10 años en adelante, en la calle Charcas 764, de 2 á 4 de la tarde.—Buenos Aires, abril 29 de 1910. y30 4

FRANCES E INGLES, PRONUNCIACION perfecta, por profesor extranjero experimentado, gramática, ortografía, lectura, conversación, correspondencia comercial. Resultado garantizado, puedo tratar á domicilio; Henri B. Lucas, Esmeralda 22. y20 11

FRANCES, ACADEMIA METODO BERLITZ. Aplicarlo bien, ahí la dificultad. Poseo el perfeccionamiento. Aun las menos estudiosas, rápidos progresos. Lecciones interesantísimas por conversación. Clases $ 5 mensuales, lecciones á domicilio; dirigirse por carta á Profesora, Bartolomé Mitre 1707. y30 27

FRANCES, ACADEMIA METODO BERLITZ—No todos saben aplicar bien el método Berlitz. Poseo el perfeccionamiento y el éxito es completo. Aun las menos estudiosas rapidísimos progresos, pudiendo hablar en breve tiempo. Clases $ 5 mensuales. Lecciones á domicilio. Por carta á Profesora, Bartolomé Mitre 1707. y30 30

GOBERNANTA FORMAL, BIEN RECOMENdada y que sepa hablar francés, se necesita para cuidar varias niñas; ocurrir Las Heras núm. 79, de 10 a. m. á 3 p. m. y413

INSTITUTRIZ INGLESA, SE OFRECE; DIRIgirse á Institutriz, Cangallo 469. y314

INSTITUTO MUSICAL FONTOVA — EL MAS importante de la república. Enseñanza musical moderna. Callao 611, Independencia 2051, Rivadavia 6183, Necochea 124 (Azul), San Luis 342 (Rosario). Se remiten prospectos ilustrados á quien los solicite. La correspondencia dirijase al director gerente, Callao 511. y p. a6

INSTITUTRIZ PORTEÑA, DE PADRES ALEmanes, recién llegada de Alemania, donde ha cursado durante 5 años el colegio superior de niñas, posee el inglés, francés y alemán, piano, se ofrece para casa seria, de familia distinguida del país, da y pide referencias; por carta á M. R. 60, en las oficinas de este diario. y316

LECCIONES DE ALEMAN Y ESPAÑOL, SE da por maestra alemana; Victoria número 773. y314

LECCIONES PARTICULARES POR PROFEsor francés, asignaturas de los colegios nacionales, idiomas, ramos generales, teneduría de libros; escribir á Profesor, Corrientes 1935. Altas referencias. y314

PROFESORA DIPLOMADA EN FRANCES Y castellano, da lecciones á señoras y niños; dirigirse por carta, San José 137. y314

PROFESORA RENOMBRADA, ENSEÑA POR método fácil y breve, el canto en varios idiomas; San José 137. y10 10

PROFESORA FRANCESA, DIPLOMADA, DA lecciones y conversación á familias solamente, á domicilio ó en su casa; Chacabuco 664, departamento 3. y415

PROFESOR Y PROFESORA RECIEN LLEgados, dan lecciones en su idioma inglés, método Berlitz, conversación, se prepara para exámenes de colegio; Cangallo 521, escritorio número 35. y10 11

PROFESORA FRANCESA, DIPLOMADA POR la universidad de París, da lecciones de francés, piano, canto, dibujo, pintura, referencias de familias distinguidas del país; S. M. Zapata 376. y15 3

PROFESORA, SEÑORITA CON EXCELENtes recomendaciones, tiene horas libres, enseña español, francés, alemán, labores, piano, prepara para exámenes; por carta ó personalmente, Victoria 1984. y15 2

PROFESOR EXTRANJERO, EXPERIMENtado, da lecciones de francés, inglés, pronunciación perfecta, resultado rápido, garantizado. Lecciones particulares colectivas; trata á domicilio; Henri B. Lucas, Esmeralda 22, segundo piso. y20 11

SEÑORITA DECENTE DEL 5o. AÑO DE conservatorio, desea dar lecciones de piano y solfeo; casilla correo 1299. y314

SEÑORA FRANCESA, DE PARIS, ENSEÑA verdadera pronunciación parisiense, método especial, rápido, sencillo y método Berlitz. Altas referencias. Precio módico. También lecciones á domicilio; Cochabamba 1735. y316

SEÑORA PROFESORA DE FRANCES, DIPLOmada en París, teniendo algunas horas disponibles, da lecciones á domicilio, método Berlitz y gramatical, buenas referencias; á S. D., Victoria núm. 1634, departamento 30. y315

WALTER L. POWER, PROFESOR DE INgles, ex profesor de la escuela superior de comercio de la nación. Lecciones particulares: Artes y Oficios 283, Almagro. yv m12

LICITACIONES

CONSEJO NACIONAL DE EDUCACION—SE llama á licitación pública por el término de veinte días para la provisión del material escolar á las escuelas de la capital y de la ley 4874. Pliego de condiciones, etc., en la secretaría de la repartición. La apertura de las propuestas tendrá lugar el día 16 de mayo próximo á las 2 de la tarde y deberán ser escritas á máquina por duplicado.—*El secretario general.* z16 1

CONSEJO NACIONAL DE EDUCACION—LLAmase á licitación pública por el tér mino de treinta días para la construcción de un edificio escolar en la calle Güemes entre Aráoz y Alvarez. Pliego de condiciones, etc., en la secretaría de la repartición y en la oficina del arquitecto, Maipú 1280, todos los días hábiles de 1 á 3 p. m.

La apertura de las propuestas que deberán presentarse escritas á máquina y por duplicado, tendrá lugar el día martes 7 de junio próximo á las 2 de la tarde.—El secretario general. z30 8

COMISION PRO-TEMPLO DE DOLORES, Buenos Aires.—Llámase á licitación pública hasta el 31 del corriente mayo á mediodía, para la reconstrucción de la cúpula de la iglesia parroquial.

La apertura de las propuestas, que deberán presentarse escritas á máquina y por duplicado, tendrá lugar el martes 31 del corriente mayo, á las 2 de la tarde.

El pliego de condiciones, planos y demás datos, pueden obtenerse todos los días hábiles en el despacho parroquial de Dolores, de 9 a. m. á 4 p. m.—Dolores, mayo 9 de 1910.—*El secretario.* z615

DIRECCION GENERAL DE CORREOS Y TElégrafos—Oficina interventora de compras—Llámase á licitación pública durante quince días para la provisión de 15.000 bolsas de lona para el servicio de la correspondencia. Por el pliego de condiciones, muestras y demás datos, ocurrir á la oficina interventora de compras, Moreno 483, en cuyo local serán recibidas y abiertas públicamente las propuestas el 17 del corriente mes á la 1 p. m.—Buenos Aires, mayo 3 de 1910.—El jefe. z15 3

DIRECCION GENERAL DE CORREOS Y TElégrafos—Oficina interventora de compras. —Llámase á licitación pública durante treinta días para la provisión durante el segundo semestre del corriente año de impresiones en general, útiles y materiales de telégrafo. Por el pliego de condiciones, muestras y demás datos ocurrir á la oficina interventora de compras, Moreno 483, en cuyo local serán recibidas y abiertas públicamente las propuestas el once de junio próximo, á la una de la tarde. —Buenos Aires, mayo 13 de 1910.—*El jefe.* z30 12

M. O P. LEY 5315 — COMISION ADMINIStradora del fondo de caminos. — Llámase á licitación pública hasta el 21 de mayo próximo, á las 3 de la tarde, para la provisión de la parte metálica de un puente sobre el arroyo Pontevedra.

Datos en la oficina técnica de la comisión, Avenida Oeste y Cuyo.—Buenos Aires, abril 13 de 1910. z30 22

DEPARTAMENTO DE INGENIEROS DE LA provincia de Buenos Aires—Licitación—La Plata, mayo 13 de 1910—Llámase á licitación por el término de veinte días para la construcción de un puente sobre el río Areco en el mismo pueblo de San Antonio de Areco.

Las bases, pliegos de condiciones y demás datos se hallan á la vista de los interesados todos los días hábiles de 12 á 4 p. m. en la sección de Hidráulica y Puentes y Caminos.

Las propuestas se abrirán en presencia de los interesados el día miércoles 1o. de junio del corriente año, á las 2 p. m., en este departamento.—*El secretario.* 10 13

MINISTERIO DE OBRAS PUBLICAS—LLAmase á licitación pública hasta el 31 de mayo próximo, á las 3 de la tarde, para la construcción de un puente vereda sobre el río Grande (Tilcara, Jujuy). Datos en la dirección general de contabilidad. z30 10

MINISTERIO DE OBRAS PUBLICAS—LLAmase á licitación pública hasta el 19 de mayo próximo, á las 3 de la tarde, para la construcción de un edificio destinado á oficinas en las obras del Riachuelo (capital federal). Datos en la dirección general de contabilidad. z30 20

MINISTERIO DE OBRAS PUBLICAS—DIrección general de irrigación—Llámase á licitación pública para la construcción de las obras de riego del Valle de Catamarca, de acuerdo con el proyecto aprobado que los interesados podrán consultar todos los días hábiles de 1 á 5 p. m. en la dirección general de irrigación, Lima 237 y en el juzgado nacional de sección, en la ciudad de Catamarca los días y horas que allí se designen.

Las propuestas se presentarán en la forma que establece las bases de licitación del proyecto hasta el día 8 de julio próximo, en el juzgado de sección de Catamarca y hasta el 13 del mismo mes antes de las 3 p. m. en la secretara de la dirección general de irrigación, calle Lima 237, donde serán abiertas á la hora indicada con las formalidades del caso, en presencia de los interesados que concurran.—La dirección. v ll 13

M. O P. LEY 5315 — COMISION ADMINIStradora del fondo de caminos. — Llámase á licitación pública por el término de treinta días para la provisión de cuatro mil ochocientos (4800) metros lineales de caños de cemento armado de diferentes diámetros.

Los interesados podrán consultar los pliegos de condiciones en la oficina técnica de la comisión, Avenida Oeste y Cuyo, todos los días hábiles, de 2 á 4 de la tarde.

Las propuestas deberán presentarse en sobre cerrado con la indicación aparente de «Propuestas», en la oficina técnica y hasta el día 21 de mayo, á las 3 de la tarde, hora en que serán abiertas en presencia de los interesados que concurran.—Buenos Aires, abril 15 de 1910.—*El arquitecto Arturo Moneo*, jefe de la oficina técnica. z30 22

MINISTERIO DE OBRAS PUBLICAS DE LA nación—Dirección general de obras hidráulicas—Concurso de proyectos y licitación de las obras para un puerto de ultramar en el Río Quequén Grande—En cumplimiento de lo dispuesto en el decreto del P. E. nacional fecha 13 de noviembre de 1909, llámase á un concurso de proyectos y licitación de las obras de un puerto para buques de ultramar en el río Quequén Grande, de conformidad con lo dispuesto en la ley núm. 5705 y las bases aprobadas por el decreto antes citado.

Las propuestas deberán presentarse bajo sobre cerrado con indicación del contenido en la dirección general de obras hidráulicas del ministerio de obras públicas de la nación; casa de gobierno, 3er. piso, antes del día 16 de julio de 1910, á las 2 p. m., de acuerdo con la prórroga acordada por decreto superior de fecha 12 y 19 de abril de 1910, para ser abiertas en presencia del escribano mayor de gobierno y los interesados que concurran al acto.

Los interesados podrán consultar gratuitamente en la citada dirección general de obras hidráulicas todos los días, de 1 á 5 p. m., las bases y demás antecedentes que regirán el concurso y licitación de las obras, ó bien adquirir un ejemplar de los mismos mediante el pago de cien pesos moneda nacional de curso legal.—*Salustiano Zavalía*, secretario general. z116

MINISTERIO DE OBRAS PUBLICAS DE LA nación—Dirección general de obras hidráulicas—Concurso de proyectos y licitación de las obras para un puerto de ultramar en Mar del Plata—En cumplimiento de lo dispuesto en el decreto del P. E. nacional fecha noviembre 12 de 1909, llámase á un concurso de proyectos y licitación de las obras de un puerto para buques de ultramar en Mar del Plata, de conformidad con lo dispuesto en la ley núm. 6499 y las bases aprobadas por el decreto antes citado.

Las propuestas deberán presentarse bajo sobre cerrado con indicación del contenido en la dirección general de obras hidráulicas del ministerio de obras públicas de la nación, casa de gobierno, 3er. piso, antes del día 14 de julio de 1910, á las 2 p. m., de acuerdo con la prórroga acordada por decreto superior de fecha 12 y 19 de abril de 1910, para ser abiertas en presencia del escribano mayor de gobierno y los interesados que concurran al acto.

Los interesados podrán consultar gratuitamente en la citada dirección general de obras hidráulicas todos los días, de 1 á 5 p. m., las bases y demás antecedentes que regirán el concurso y licitación de las obras, ó bien adquirir un ejemplar de los mismos mediante el pago de cien pesos moneda nacional de curso legal.—*Salustiano Zavalía*, secretario general. z116

MUNICIPALIDAD

INTENDENCIA MUNICIPAL — LICITACION para la construcción de cuatro galpones y bretes para hacienda lamar en los Mataderos de Liniers.

De acuerdo con el pliego de condiciones que puede consultarse en la subsecretaría de obras públicas, llámase á licitación para el día 17 del corriente, á las 3 de la tarde.—Buenos Aires, mayo 10 de 1910.—*El secretario.* ab810

INTENDENCIA MUNICIPAL — LICITACION para la compra de una manzana de terreno con destino á plaza pública, ubicada dentro del perímetro limitado por las calles Alvarez Thomas, Elcano, Triunvirato y Holmberg.

De acuerdo con el pliego de condiciones que puede consultarse en la subsecretaría de obras públicas, llámase á licitación para el día 18 del corriente, á las 3 de la tarde.—Buenos Aires, mayo 10 de 1910.—*El secretario.* ab910

INTENDENCIA MUNICIPAL DE LA CAPITAL—En cumplimiento del artículo 10 de la ley de pavimentación número 4391, se hace saber á los propietarios de la calle Directorio de Semillosa á Dobias, cuya afirmado va á construirse en virtud del contrato que al efecto han celebrado con los empresarios R. Arana y Ca., que deben presentarse á la asamblea de pavimentación de la dirección bienes raíces y catastro del departamento de obras públicas (Avenida de Mayo 1370, piso alto), á fin de prestar su conformidad ó disconformidad á las operaciones practicadas con relación á sus respectivos inmuebles, fijándose para el objeto el plazo improrrogable de quince días. La falta de presentación dará por consentidas y conformes las referidas operaciones que desde entonces servirán de norma y anularán todo reclamo de parte de los interesados.—Buenos Aires, mayo 11 de 1910.—*El secretario.* ab15 12

COMERCIALES

AVISAMOS AL PUBLICO Y COMERCIO EN general que en esta fecha ha quedado disuelta la sociedad de Pedro Boeto y José Bosio, que ha tenido en esta plaza, con el negocio de fruta, calle Cuyo número 1645, quedando el señor Pedro Boeto hacerse cargo del activo y pasivo, dejando tres días por cualquier reclamo que hubiera. ac313

REPRESENTANTE DE UNA GRAN CASA inglesa de exportación é importación, actualmente en esta ciudad, entraría en negociaciones comerciales con quienes que quieran extender sus negocios con Inglaterra; dirigirse por carta á A. F. B., en las oficinas de este diario. ac713

REPRESENTANTE DE COMERCIO, ACTIVO y bien relacionado, desea contratos con firmas extranjeras que participen en la exposición, para establecer ó explotar sus respectivas agencias; para manejar nueva empresa; encargarse de la propaganda de artículos nuevos, etcétera. Tiene larga experiencia adquirida en Europa, Estados Unidos y Sud América. Posee varios idiomas. Escribir á Sr. Richard, 1110 Hualfin, Capital. ac216

HOTELES Y BALNEARIOS

BUENOS AIRES HOTEL, DURANTE LAS fiestas patrias, esta casa dará hospedaje, salas 5 $, piezas 3 $ servicio de comedor á la carte, sitio inmejorable; calle Carlos Pellegrini número 46.

HOTEL CATALAN, DE CELCO DOMENECH—Precios módicos. Espero que el que la visite una vez será mi cliente. Comodidad para familias y pasajeros; Alsina 1128. p.

EDICTOS

EL SEÑOR JUEZ DE PRIMERA INSTANcia en lo civil de la capital de la república, doctor don Aureliano Gigena, ha dispuesto se cite, llame y emplace por el término de treinta días contados desde la primera publicación del presente, á todos los que se consideren con derecho á los bienes dejados por don VICENTE CAMAGNI ó VICENTE DOMINGO CAMAGNI, ya sean como herederos ó acreedores, para que dentro de dicho término comparezcan á deducir sus acciones en forma, por ante su juzgado y secretaría del que subscribe bajo apercibimiento de lo á que hubiere lugar por derecho.—Buenos Aires, mayo 7 de 1910. —*Anolfo Raveson*, secretario. ac30 12

EL SEÑOR JUEZ DE PRIMERA INSTANCIA en o civil de la capital de la república doctor don Federico Helguera, se cita y emplaza por el término de treinta días, á contar desde la primera publicación del presente, á todos los que se consideren con derecho á los bienes dejados por fallecimiento de doña TERESA GUERRERO DE CANADA, ya sean como herederos ó acreedores, para que dentro de dicho término, comparezcan por ante su juzgado y secretaría del que subscribe, á deducir sus acciones en forma, bajo apercibimiento de lo á que hubiere lugar por derecho. —Buenos Aires, mayo 7 de 1910.—*Dr. Félix Luna Valdés.* ac30 13

POR DISPOSICION DEL SEÑOR JUEZ DE comercio de la capital federal doctor Angel M. Casares, se hace saber á todos los acreedores de don RUPERTO CASTILLO, por el término de ocho días, que habiéndose presentado solicitando convocatoria de acreedores, se han designado á los señores A. Delaye y Ca. y Hermann Krabb y Ca., para que asociados al contador don Alfredo A. Zoppi, practiquen el informe que indica el inciso 1o. del artículo 10 de la ley de quiebras, habiéndose designado la audiencia del día 4 del entrante mes, á las 2 de la tarde, para que tenga lugar la junta de acreedores para la verificación de los créditos. —Buenos Aires, mayo 11 de 1910. Oficina cable Cangallo 332. — *Ricardo Victorica*, secretario. ac814

POR DISPOSICION DEL SEÑOR JUEZ DE comercio de la capital de la república, doctor don Angel M. Casares, se hace saber por medio del presente que la sociedad que había en esta plaza bajo el rubro de Gumersindo Calvo, ha quedado disuelta con fecha 20 de abril del corriente año, quedando á cargo del activo y pasivo don Gumersindo Calvo, separándose don Bernardo Vázquez.—Buenos Aires, mayo 12 de 1910.—*Ricardo Victorica*, secretario. ac513

POR DISPOSICION DEL SEÑOR JUEZ DE primera instancia en lo civil de la capital de la república doctor don Emilio Giménez Zapiola, se cita y emplaza á don JUAN ROMANO por el término de treinta días á contar desde la primera publicación del presente, á fin de que tome la intervención que le corresponde en el juicio sucesorio de doña Graciana Saldungaray de Romano, bajo apercibimiento de dársele al señor defensor de ausentes.—Buenos Aires, diciembre 17 de 1908.—*Dr. Germán Wernicke*, secretario. ac30 13

POR DISPOSICION DEL SEÑOR JUEZ DE primera instancia en lo civil de la capital de la república doctor don Federico Helguera, se cita y emplaza por el término de treinta días, á contar desde la primera publicación del presente, á todos los que se consideren con derecho á los bienes dejados por fallecimiento de doña TERESA GUERRERO DE CANADA, ya sean como herederos ó acreedores, para que dentro de dicho término, comparezcan por ante su juzgado y secretaría del que subscribe, á deducir sus acciones en forma, bajo apercibimiento de lo á que hubiere lugar por derecho. —Buenos Aires, mayo 7 de 1910.—*Dr. Félix Luna Valdés.* ac30 13

POR DISPOSICION DEL SEÑOR JUEZ DE comercio de la capital federal doctor Angel M. Casares, se hace saber á todos los acreedores de don RUPERTO CASTILLO, por el término de ocho días, que habiéndose presentado solicitando convocatoria de acreedores, se han designado á los señores A. Delaye y Ca. y Hermann Krabb y Ca., para que asociados al contador don Alfredo A. Zoppi, practiquen el informe que indica el inciso 1o. del artículo 10 de la ley de quiebras, habiéndose designado la audiencia del día 4 del entrante mes, á las 2 de la tarde, para que tenga lugar la junta de acreedores para la verificación de los créditos. —Buenos Aires, mayo 11 de 1910. Oficina cable Cangallo 332. — *Ricardo Victorica*, secretario. ac814

POR DISPOSICION DEL SEÑOR JUEZ DE comercio en la capital de la república, doctor don Angel M. Casares, se hace saber por el término de ocho días á contar de la primera publicación del presente, á los acreedores del concurso formado á don JOSE BERETTA, que habiendo sindico liquidador del mismo doctor Juan Manuel Reyna, presentando su renuncia se ha designado la audiencia del día 19 de mayo, á las 2 de la tarde, para que éstos concurran á junta con el objeto de tomarla en consideración y en caso de aceptación, proceder á la designación de nuevo síndico liquidador y regular los honorarios del síndico renunciante.—Buenos Aires, mayo 7 de 1910.—*Martín J. Castiarena*, secretario. ac810

POR DISPOSICION DEL SEÑOR JUEZ DE primera instancia en lo civil de la capital federal, doctor Jorge de la Torre, se hace saber por medio del presente edicto que se publicará durante quince días, que ha sido declarada concursada la sucesión de don Francisco Lavalle, habiendo sido nombrado síndico el doctor Juan Carlos Lagos, á quien deben los acreedores dentro de dicho término presentar los títulos justificativos de sus respectivos créditos de acuerdo con lo dispuesto en los artículos 727 y 728 del codigo de procedimientos, ha cuyo efecto ha constituído domicilio en la Avenida de Mayo 605. Los autos tramitan por la secretaría á cargo del que subscribe.—Buenos Aires, abril 21 de 1910. —*Dr. Daniel Llambí*, secretario. al 16 10

SOCIEDADES Y COMPAÑIAS

BANCO FRANCES DEL RIO DE LA PLATA — Se avisa á los señores accionistas que de acuerdo con el artículo 13 de los estatutos de este Banco, el directorio ha resuelto fijar el 28 de junio de 1910 como último día para el pago de la quinta cuota de 10 por ciento sobre las acciones serie E. 116

BANCO BASKO ARGENTINO—POR RESOLUción del directorio del Banco Basko Argentino, se convoca á los señores accionistas para que reunidos en asamblea ordinaria el 21 de mayo del corriente año á las 4 de la tarde, en la calle Córdoba 924, resuelvan: 1o. Sobre la memoria y balances del segundo ejercicio bancario que principió el 1o. de mayo de 1909 y terminó el 30 de abril del año corriente. 2o. Sobre los beneficios á distribuir en el enunciado ejercicio bancario. 3o. Y para que nombren dos directores en reemplazo de los señores Julián Telleria y Juan Pedro Anzola, los que fueron designados por la suerte como salientes del primer directorio y para nombrar el síndico que debe reemplazar al doctor Pedro N. Elicagaray cuyo mandato termina.—*El Director secretario.* af15 7

CLUB DE REGATAS LA MARINA—AVISO de convocatoria.—De acuerdo con lo establecido en el artículo 11 de los estatutos, se convoca á los señores socios á la asamblea general ordinaria que se efectuará el día 20 del corriente mes, á las 8.30 de la noche, en la calle Alsina 1465, para tratar la siguiente

ORDEN DEL DIA

1o. Lectura y aprobación del balance y memoria.

2o. Elección de cinco miembros de la comisión directiva, en reemplazo de los señores Eduardo H. Sanguinetti, Hugo Chiocci, Dr. Juan B. Borzone, Emilio Fontán y José Buzzo, que han terminado su mandato.

Elección de tres miembros para formar la comisión revisora de cuentas.

Es necesario la presentación de la tarjeta que se adjuntará para tener acceso al local de la asamblea y tener derecho al voto. — *El secretario.* af314

BANCO POPULAR ARGENTINO—SOCIEDAD Cooperativa de Crédito (Limitada)—Bartolomé Mitre 370.—Vigésima tercera asamblea general ordinaria. De acuerdo con lo que prescribe el artículo 46 de los estatutos, se cita á los señores accionistas de esta Banco á la asamblea general ordinaria que se verificará el domingo 29 de mayo próximo, á las 10 de la mañana, en su local Bartolomé Mitre 370.

ORDEN DEL DIA

1o. Lectura de la memoria y balance.

2o. Elección de un síndico y suplente.

3o. Elección de los socios que deben reemplazar á los cinco directores siguientes que han resultado salientes por sorteo de acuerdo con el artículo 66 de los estatutos:

Dr. Emilio Frers, Dr. Pedro C. Iturraide, doctor Enrique Navarro Viola, señor Francisco G. Murature é ingeniero Adolfo F. Büttner.

4o. Elección de cinco directores suplentes.

5o. Designación de los socios que en representación de la asamblea deben subscribir el acta respectiva.

Nota: Para concurrir á la asamblea, los señores accionistas deben solicitar en el Banco la tarjeta de entrada correspondiente, las que se darán hasta el día antes del fijado para la asamblea.—Buenos Aires, mayo 12 de 1910.—*El secretario.* ab16 13

BALANCE TRIMESTRAL AL 31 DE MARZO de 1910, de la sociedad anónima Necochea Hotel:

	DEBE	HABER
Acciones	214.900 —	—
Capital	—	500.000 —
Gastos de instalación	2.271.50	—
Comisiones	9.303.70	—
Instalaciones provisorias	5.192.61	—
Extracción de arena	2.512.13	—
Intereses y descuentos	1.976.63	—
Transferencias	—	338 —
Jardinería	885.30	—
Inspección y dirección de obras	5.378 —	—
Propiedades	26.365.95	—
Muebles y útiles	13.903.90	—
Instalaciones varias	20.834.50	—
Banco de la Nación: Cuenta corriente	—	47.377.16
Banco de la Nación: Bolucarro	105.50	—
Accionistas	66.470 —	—
Banco Proveedor del Río de la Plata	—	16.028.52
Gastos generales	22.166.60	—
Caja	212.87	—
Deudores varios	15.820.87	—
Acreedores varios	—	83.839.30
Edificación	239.282.92	—
	647.582.98	647.582.98

Ramón Pieres, presidente.—*Juan Ayrolo*, secretario.—*Enrique J. Ducos*, gerente. af314

COMPAÑIA METALURGICA ARGENTINA— Se convoca á los señores accionistas de esta compañía á la asamblea general extraordinaria que se celebrará el día 17 de mayo próximo, á las 3 de la tarde, en su local social, Avenida de Mayo 623, para consider la siguiente

ORDEN DEL DIA

Dar cuenta del estado de la negociación sobre cesión del activo y pasivo de la sociedad y resolver sobre la situación definitiva de la misma.

De acuerdo con el artículo 9 de los estatutos, los señores accionistas deberán depositar sus acciones ó un certificado de depósito bancario en la tesorería de la compañía hasta tres días de la fecha señalada para la asamblea.—Buenos Aires, abril 30 de 1910.—*La comisión.* af18 30

COMPAÑIA DE ELECTRICIDAD DE LA provincia de Buenos Aires—Se avisa á los señores accionistas que el directorio, usando de la autorización conferida por el artículo 19, inciso b de los estatutos, ha resuelto repartir un dividendo provisorio del 5 ojo, el que será abonado desde el 20 de mayo de 1910, todos los días de 2 á 4 p. m. en la oficina de la compañía, calle Belgrano 432. af813

LLOYD COMERCIAL MAR DEL PLATA, sociedad anónima de navegación á vapor. —Oficinas: Mar del Plata, Rivadavia 214 y Barracas Lloyd; Buenos Aires, Defensa 365.—Mar del Plata, mayo 10 de 1910.—Señores accionistas: Tengo el agrado de comunicar á Vv. que el directorio de la sociedad que me honro presidir, en cumplimiento del artículo 17 de los estatutos resolvió convocar á los señores accionistas para la asamblea general ordinaria que tendrá lugar el miércoles 25 de mayo corriente, á las 2 de la tarde, en el local de la secretaría, calle Rivadavia 214.

ORDEN DEL DIA

1o. Lectura y aprobación de la memoria, balance general, cuenta de ganancias y pérdidas y distribución de las utilidades realizadas durante el cuarto ejercicio social.

2o. Elección de cinco directores por término de dos años para reemplazar á los señores Francisco Genero, Carlos Bianchi, Juan Frontini, Braulio Arenas y José Caldararo, que terminan su período.

3o. Elección de síndico y suplente por el término de un año para reemplazar á los señores Crisanto Letamendia y Gabriel Montañés que también cesaron en sus funciones (artículo 24 de los estatutos).

NOTA—Se recomienda á los señores accionistas que no hubieran registrado sus firmas, quieran hacerlo en la secretaría, Rivadavia número 214, á los efectos del artículo 32 de los estatutos.

OTRA—Se previene que para asistir á la asamblea y tener en alla voz y voto, los señores accionistas deberán presentar sus acciones en secretaría, con tres días de anticipación, recabando el correspondiente recibo que servirá de entrada á la asamblea, artículo 30 de los estatutos.

OTRA—No podrá celebrase asamblea sin la concurrencia de accionistas que determina el artículo 29 de los estatutos.—Saluda á Vv. con la consideración más distinguida. — *Francisco Genero*, vicepresidente 1o.—*Manuel Ríos*, secretario. af15 10

GATH Y CHAVES, SOCIEDAD ANONIMA. Buenos Aires.—Se avisa á los señores accionistas que el directorio de esta sociedad, ha dispuesto fijar hasta el 20 de mayo, mes corriente, el plazo para el pago de la tercera cuota de 10 por ciento sobre las acciones últimamente emitidas, debiendo efectuar dicha amortización en la casa matriz, calle Bartolomé Mitre núm. 569. — Buenos Aires, 4 de mayo de 1910. af16 5

LA INDUSTRIAL PARAGUAYA—DE ACUERdo con el artículo 8 de los estatutos se convoca á los señores accionistas para la asamblea general ordinaria que tendrá lugar el 27 de mayo próximo, á las 9 a. m., en el local de la sociedad, para tratar la siguiente

ORDEN DEL DIA

1o. Presentación de la memoria y balance y ujación del dividendo por el 23 ejercicio.

2o. Elección de directores y síndicos en reemplazo de los cesantes.

A los efectos del artículo 14 de los estatutos, las acciones podrán ser depositadas en el Banco de Italia y Río de la Plata ó en otro Banco de Buenos Aires y de Montevideo.—Asunción, marzo 18 de 1910.—*El secretario.* af 17 m27

PATRONATO DE LA INFANCIA — ASAMblea general ordinaria.—Se convoca á los señores socios á la asamblea general ordinaria, que se verificará el día miércoles 18 del corriente, á las 10 de la mañana, en la calle Balcarce 1181, para tratar la siguiente

ORDEN DEL DIA

1o. Lectura y aprobación de la memoria.

2o. Renovación de la tercera parte de la comisión directiva.

3o. Aprobación de los nombramientos hechos para integrar la comisión directiva.

4o. Nombramiento de la comisión revisora de cuentas para el nuevo período.—Buenos Aires, mayo 11 de 1910.—*El secretario.* af712

SOCIEDAD ARGENTINA DE EDIFICACION, 53 Victoria 720.—Habiendo resuelto el directorio emitir de la 16a. á 25a. serie de acciones, ó sean 10.000 de un valor nominal de 100 pesos moneda nacional cada una, se pone en conocimiento de los señores accionistas las condiciones de subscripción:

El pago de las acciones se efectuará con sujeción al artículo 4o. de los estatutos.

Las diez series mencionadas se emitirán con un 20 por ciento de prima, pagadero á razón de dos pesos por cada cuota y cada acción.

Los accionistas tienen derecho á subscribir el 66,66 de las acciones ó certificados, que posean, pudiendo solicitar además las que deseen en el caso de que hubiere sobrante, el cual será adjudicado á prorrato entre los que hubiesen subscripto mayor número de las que les correspondan, y, si aun así sobraren, al público en las mismas condiciones.

La subscripción estará abierta desde el día 1o. hasta las 4 de la tarde del día 15 de junio del corriente año, quedando en esta fecha clausurada definitivamente la subscripción para los señores accionistas.

Los títulos al portador como los certificados deberán ser presentados en el acto de la subscripción en las oficinas de esta sociedad para la correspondiente anotación.—Buenos Aires, 15 de mayo de 1910.—*A. Costa Huguet*, gerente. af315

SOCIEDAD ANONIMA UNION GANDARENSE —Balance del libro mayor al día 6 de abril de 1910, primer trimestre de ejercicio del año:

ACTIVO

	Moneda legal
Acciones	21.600 —
Edificios y chiqueros	29.171.26
Instalaciones, máquinas y útiles	77.267.43
Cerdos	9.015.01
Combustibles	10.266.75
Aceites	527.76
Arrendamientos	1.240 —
Reparaciones y repuestos	783.55
Gastos generales	2.383.19
Mercaderías generales	5.838.20
Banco Británico	18.003.05
Banco de Londres	13.600.57
Caja	5.378.55
Deudores en cuenta	12.440.98
	207.516.60

PASIVO

	Moneda legal
Capital	125.060.26
Fondo de reserva	82.057.13
Intereses y descuentos	370.61
Acreedores por cuenta	28.60
	207.516.60

S. E. ú O.

Gándara, abril 18 de 1910.—*Juan C. Bertiz.* —*Fermín Peña*, secretario.—*Aureliano Fernández*, contador.

A los ef

ALFOMBRAS
LIQUIDACION
ALFOMBRAS DE UNA SOLA PIEZA
LIQUIDAMOS

TRIPES rizados, pura lana á . . . . . $ 1.30 el metro
" Bruselas " " " . . . . . " 2.10 "
" cortados " " " . . . . . " 3.40 "

LIQUIDACION VERDAD
FELPUDOS - CAMINOS
CHUCES - Y BIOMBOS
LA ALFOMBRERA
142 — ESMERALDA — 142

¡CUIDADO, SEÑORA!

Vd. empieza á engordar y engordar es envejecer. Tome pues cada dia dos grageas de **THYROÏDINE BOUTY**

y su talle se conservará esbelto ó volverá á serlo.

El frasco de 50 grajeas : 10 Fcos.

PARIS, LABORATORIOS 1, Rue de Châteaudun y las mejores Farmacias del Mundo.

TRATAMIENTO EFICAZ É INOFENSIVO
Exigiendo : **THYROÏDINE BOUTY**

CUSENIER OXYGÉNÉE
AJENJO ESPECIAL

OBRAS DE ROBERTO J. PAYRO

La Australia Argentina, dos tomos, 3 $; El falso Inca, 1 $; El casamiento de Laucha, 0.50 $; Marco Severi (drama en tres actos), 0.50 $; El triunfo de los otros (comedia en tres actos), 0.50 $; Pago chico, 1.50; Violines y Toneles, 1.50 $; En las tierras de Inti, 1.50 $; Crónicas, 1.50 $. En venta en la Biblioteca de «La Nación» y en las librerías

PAPEL FAYARD
Casa FAYARD, BLAYN y Cª, de PARIS.
Lo mas barato y lo más eficaz para curar IRRITACIONES del PECHO, RESFRIADOS, DOLORES, REUMATISMOS, LUMBAGO, HERIDAS, LLAGAS.
Topico excelente contra los CALLOS, OJOS-DE-POLLO.
SE HALLA EN TODAS LAS FARMACIAS Y DROGUERIAS.

COPIAS
COPISTERIA DACTILOGRAFICA
Y
OFICINA DE TRADUCCIONES LEGALES
"JULIO PIACENTINI"
Horas de oficina, de 9 a. m. á 5 p. m.
931 CHARCAS 931
Unión Telefónica 1812 (Juncal)

ENO'S 'FRUIT SALT'
UN LAXANTE AGRADABLE

No hay remedio más sencillo, más seguro y más agradable. Sabe bien y obra bien, purga los intestinos de su acumulación de alimentos indigestos y estimula las funciones del hígado. Es el remedio antiguo, siempre estimado de las familias. Es muy eficaz para arreglar el hígado, estimular los intestinos y purificar la sangre. Las afecciones biliosas, el estreñimiento y la tez pálida son suprimidos, los dolores de cabeza, la calentura y las perturbaciones del intestino desaparecen. Es inapreciable para los viajeros, principalmente en los países cálidos. Es un beneficio para los dispépticos.

Preparado únicamente por J. C. ENO LIMITED, *Fruit Salt Works, London.*
Desconfiase de las imitaciones. Nuestra marca de fábrica está registrada en *Argentina.*
Vendése en Casa de DIEGO GIBSONS, *sucor Defensa, 192, y en las principales Farmacias.*

SOLUCIÓN PAUTAUBERGE
al Clorhidro-Fosfato de Cal Creosotado
El remedio más eficaz para curar : las ENFERMEDADES DEL PECHO, las TOSES RECIENTES y ANTIGUAS, las BRONQUITIS CRÓNICAS
L. PAUTAUBERGE, *COURBEVOIE-PARIS* Y LAS PRINCIPALES BOTICAS.
Desconfiar de las imitaciones y exigir la Firma L. PAUTAUBERGE.

116

JABÓN BORICADO DE MENNEN
PARA LA PIEL
Preparado por los fabricantes de los famosos
POLVOS DE TALCO BORATADO DE MENNEN
Un Jabón saludable que **suaviza** y **blanquea** la **piel**. Su **delicado perfume** es refrescante y duradero.
Este **jabón** curativo purifica los poros de la **piel** y estimula su saludable acción. Calma las **irritaciones** de la piel y á causa de sus propiedades **antisépticas** impide la infección.
Está garantizado por la Compañía Gerhard Mennen, bajo el Acta de Alimentos y Drogas Puros, Junio 30, 1906, Serie 1542.
Gerhard Mennen Co., Newark, N. J., E. U. de A.
AGENTES
DONNELL & PALMER
Moreno 562-566, Buenos Aires.

116

CATECISMO DE LA DOCTRINA CIVICA
— POR —
ENRIQUE DE VEDIA
Texto oficial para la escuela primaria, adoptado por concurso y por resolución gubernativa, y por el Consejo Nacional de Educación para las escuelas de su dependencia por disposición de Marzo 8 de 1910.
EN VENTA EN LA BIBLIOTECA DE "LA NACION" Y EN LAS LIBRERIAS ✻ PRECIO: 0.60 CENTAVOS

PARA
Mal de Garganta,
Tos,
Resfriados,
Bronquitis,
Pulmones
Debiles
y para las partes sensitivas y doloridas del estómago, el Emplasto de Allcock deberá aplicarse segun se vé en el grabado.
Insista en obtener el de Allcock
TENGA PRESENTE—Que los **Emplastos de Allcock**, se han vendido á *millones* durante mas de 60 años. Como todas las cosas buenas han sido *imitados*, pero solamente en apariencia. **Los de Allcock** se garantiza que no continen *Belladona, Opio, ni veneno de ninguna especie.*

Fundada 1752.
Píldoras de Brandreth
El Gran Purificador de la sangre y Tónico.
Para el Estreñimiento, Biliosidad, Dolor de Cabeza, Vahidos, Indigestion, etc.—Puramente Vegetales.

Enfermos crónicos del estómago é intestinos, que estén cansados de probar digestivos sin nunca haberse curado, sólo encontrarán positiva y fácil cura tomando algunas botellas del tónico del estómago más admirable que existe ó sea el **Vino Cordial del Cerebrine, del Dr. Ulrici, de New York.**

HERBERT GEORGE WELLS 13

EN LOS TIEMPOS DEL COMETA

Permítaseme explicar cómo se «fabricaban» cotidianamente un diario. Figúrese el lector ante todo un edificio apresuradamente construído, según planos preparados más apresuradamente aun, en el rincón de una callejuela infecta y atestada de pedazos de papel, en los bajos fondos de la vieja Londres. Con una velocidad de proyectil, una horda de hombres mal vestidos entra y sale por allí; en el interior, en el fondo de una especie de cocina infernal, unas máquinas, bajo el golpeteo precipitado de los compositores, funden y colocan caracteres de metal; arriba, en alveolos muy iluminados hombres desgreñados escriben, encorvados sobre el papel. La pulsación sonora de los teléfonos, el tictac del telégrafo, las carreras de los mensajeros, se mezclan con el ir y venir enloquecedor de hombres sudorosos que aprietan paquetes de pruebas y de originales. Viene luego la barahúnda de las máquinas, los grandes cilindros que multiplican sus revoluciones como atacados á su vez de locura; mecánicos que, al parecer, no han tenido nunca tiempo de lavarse las manos desde que nacieron, se precipitan, armados de aceiteras, y la cinta sin fin del papel se desarrolla con una rapidez impresionante. El director llega como un bólido, sobre un automóvil de explosiones sonoras: ha saltado á tierra antes que la máquina se detuviera; con las manos llenas de manuscritos y de cartas, se hunde en el horno, decidido á agujar á su personal, consiguiendo, en efecto, meterse entre las piernas de todo el mundo. Al verlo, los pequeños mensajeros que esperan en el vestíbulo se levantan y corren de acá para allá. Anímese un poco más el cuadro imaginando choques, juramentos, una batahola ensordecedora, una incoherencia ilimitada. A medida que avanza la noche, todos los rodajes complejos de esa máquina loca funcionan cada vez más vertiginosamente, en un crescendo de prisa y de sobreexcitación. En los locales que zumban y trepidan, sólo las manecillas del reloj hacen su marcha lenta y mesurada.

Al fin va á aparecer el resultado de todos esos esfuerzos. Bajo el alba gris, las calles sombrías y desiertas se ven invadidas de pronto por una ola de vehículos al galope y de hombres á la carrera. El edificio escupe diarios por todas sus salidas, paquetes, rollos, torrentes de papel que la gente arroja y atrapa en una especie de justa turbulenta, y la horda frenética se dispersa á los cuatro ángulos del horizonte, como fantásticos sembradores. El edificio ha vomitado su actividad, que desde entonces se hace completamente exterior; los escribas de los pequeños alveolos bostezan, bajan de sus asientos y vuelven á su morada; los compositores se marchan estirando sus miembros anquilosados, las máquinas moderan su movimiento y se callan: el diario está hecho. Se le distribuye entonces.

Inmensos fardos atestan las estaciones, los llevan trenes que con un segundo más de demora habrían perdido; por el camino se divide esos fardos y, en forma de proyectiles, se les arroja al pasar sobre los andenes de las estaciones, donde se les recoge ávidamente; se les subdivide luego en paquetes de todas dimensiones, por centenas, decenas, unidades al fin. Llega el alba sin que se la advierta en el tumulto de los vendedores que cruzan las calles á todo correr, que meten sus diarios en los buzones, que los introducen por debajo de las puertas, que los colocan en los quioscos y en los tableros. Por espacio de algunas horas se siembra el país entero de hojas blancas; se pegan carteles en los que títulos enormes vociferan, para los ojos del transeunte, la mentira del día; hombres, mujeres, leen en los compartimientos de los vagones, en la mesa del desayuno, en sus camas; madres, hijos, hijas esperan impacientemente que el padre haya concluído; millones de seres diseminados por la superficie del país leen, leen sin parar, ó ansían febrilmente ponerse á leer... aquello es una inundación de papel impreso. El océano ha lanzado su espuma, cuyos blancos copos han picado la arena, y, antes que la ola se retire, la espuma se ha evaporado; todo ese esfuerzo, todo ese paroxismo alborotador, toda esa sobreexcitación superflua no es más que vacío y no ha sido nunca más que demencia, estupidez maléfica, fuerza malgastada, falta de sentido y de razón de ser.

Uno de esos diarios era lo que tenía yo, sentado junto á mi madre en la cocina del sotabanco, entre la barandilla donde descansaba mi pie y las mondaduras de papas que caían de entre los dedos activos de la dueña de casa. Los encabezamiento me habían sacudido como un latigazo, y olvidaba mis propias desgracias. Ese papel esparcía un miasma de fiebre; el mal hizo presa de mí como había hecho presa de los cuarenta y un millones de ingleses infestados por esas mentiras. Provocando al mismo tiempo una reacción idéntica, la hoja sensacional alzaba, en línea de batalla, de pie y frente al enemigo, todas esas inconsciencias.

El cometa había sido olvidado; en vano, en la segunda página, un encabezamiento anunciaba: «Dicen los sabios que el cometa chocará con la tierra... ¿Serán graves las consecuencias?»... No teníamos ojos más que para Alemania; esa entidad maléfica surgía ante mí bajo el aspecto de un emperador encorselado, de bigotes agresivos, desplegando alas heráldicas y negras, y provisto de una espada colosal. Ese empecinado había insultado nuestra bandera. El mónstruo, según «El Diario Nuevo», había aparecido en nuestro cielo, con ademán amenazador, y escupiendo, sin metáfora, sobre el pabellón inmaculado de mi nación. En resumen, alguien había izado una bandera inglesa en la orilla derecha de un río de los trópicos, del que nunca había oído hablar yo, y un oficial alemán ebrio, cumpliendo ó no instrucciones, instrucciones que eran ambiguas, la había echado abajo. Después de lo cual, uno de los indígenas tan preciosos de esas regiones, súbdito británico indiscutiblemente, había recibido un balazo en la pantorrilla. Las circunstancias del incidente estaban perfectamente establecidas; pero en realidad no había nada establecido, excepto que nosotros no estábamos dispuestos á soportar los ultrajes de Alemania; fuera cual fuese la manera cómo habían pasado las cosas, estábamos resueltos á exigir disculpas y una reparación, que los alemanes, por su parte, no se sentían dispuestos á concedernos.

«¡Al fin tenemos la guerra!» decía el encabezamiento, y mi corazón palpitaba con patriótico asentimiento.

La imaginación no me hacía ver ya más que batallas y victorias por tierra y por mar, bombardeos, trincheras, montones de cadáveres... ¡Ah! Enriqueta retrocedía muy lejos en mi pensamiento.

Pero al día siguiente me puse en marcha hacia Checkshill, lleno de esperanza nueva, completamente entregado á mí mismo y á mis amores, sin preocuparme de cometas, ni de huelgas ni de guerras.

V

Tengo que repetir que, al salir para Checkshill, no tenía proyectos homicidas; á decir verdad, no tenía ningún proyecto. Es indudable que mi mente rebosaba de imágenes dramáticas; de escenas de amenaza, de reproches terribles, pero la idea de un asesinato no se me había ocurrido. El revólver debía compensar solamente mi inferioridad de años y de fuerzas frente á mi rival; másaun, llevaba el revólver porque, como era un joven imbécil calculaba que su posesión dramatizaba un poco mi actitud.

Mi pie había recobrado el vigor, y en todo el curso de esa travesía de veinticinco kilómetros me sentía invadido por una esperanza irrazonable. Esa era la continuación de un sueño ininterrumpido, pero al despertar estaba convencido de que Enriqueta se arrepentía de su conducta con respecto á mí, me devolvía todo su afecto, á pesar de lo que yo había imaginado. Enriqueta iba á disipar todas mis sospechas. Hasta llegué á persuadirme de que mi interpretación de lo que había visto era absolutamente quimérica... Pero, con todo, el revólver en el bolsillo me confortaba.

Cuando entré en el parque, esas reflexiones me absorbían aún. Mis ojos bajos encontraron algunos jacintos últimos, y entonces volví á vivir la escena de nuestras declaraciones... ¡haber tomado esas flores juntos, sólo para no ser recíprocamente sino extraños indiferentes, era imposible! Un enternecimiento me invadía, y con el corazón palpitante aun llegué á la alameda de acebos; después, de pronto, la imagen etérea de mi primer amor se precisó, fué la Enriqueta de mi deseo, la que acechaba en la sombra al señor con traje de etiqueta, cuya figura se me había aparecido en el claro de luna; la luz primaveral palideció y volví á verme en las tinieblas de mi resentimiento. Con el corazón cargado crucé los jardines, y, en el umbral de la puertita verde que da acceso al cercado, me asaltó un temblor tan grande que no pude asir el pestillo. Vi claramente, en mi imaginación, la terminación fatal de todo eso; me invadió una impresión de frío, debía estar lívido; me tuve lástima y me sorprendí ante la mueca involuntaria que arrugó mis mejillas bañadas por las lágrimas. Vencido por la emoción, cedí á una violenta crisis de desconsuelo. Cobardemente, pedía un momento de descanso. Volviendo la espalda á la puerta, me alejé tambaleante y me dejé caer al fin sobre la hierba, con el pecho sacudido por los sollozos... Me volvió la calma poco á poco, y me quedé por algunos minutos tendidos, sin moverme; me asediaba la idea de renunciar á mis designios. Después mi emoción se disipó de pronto como una nube y entré muy serenamente en el cercado.

A través de la vidriera de uno de los invernáculos vi al viejo Stuart: estaba mirando delante de él, con las manos en los bolsillos, tan profundamente absorto que no advirtió mi entrada; el aspecto general de la casita tenía cierto matiz insólito. Cuando, después de una breve vacilación, llegué delante de la fachada, noté que una de las ventanas del primer piso, entreabierta, mostraba colgante una cortinilla en el extremo de su varilla desprendida; eso daba á la casa una fisonomía descuidada muy poco en armonía con su apariencia habitual. La puerta estaba abierta de par en par, y reinaba un silencio absoluto. Cosa increíble, á esa hora, las dos de la tarde, había aún en una de las sillas de la sala tres platos sucios, uno sobre otro, con cuchillos y tenedores. Entré, desconcertado por ese desorden; pero de pronto, volviendo sobre mis pasos, tomé el llamador y rompí el silencio anunciándome con una voz que hice lo más amable que me fué posible. No hubo respuesta. Me dejé estar inmóvil, y, mientras esperaba, mi mano se deslizó instintivamente hasta el arma. Oí un rumor de pasos en el primer piso, y todo volvió á caer en el silencio. La tensión de los nervios me devolvió las facultades; volvía á llevar la mano al llamador cuando apareció Mimí en el marco de la puerta; nos miramos fijamente por un instante, sin decir palabra. La muchacha estaba toda despeinada y en su rostro había huellas de llanto; pareció que iba á hablarme, pero bajó de cuatro en cuatro los peldaños de la escalinata.

—Oye, Mimí;—dije, corriendo tras ella.
—¿Qué pasa, Mimí? ¿Dónde está Enriqueta?

Pero la [illegible] desapareció en la esquina de la [illegible] en el momento en que me preguntaba [illegible] debía seguirla, oí una voz en el primer piso.

—¡Guillermo! ¿eres tú?

Era la voz de la señora Stuart.

—Guillermo ¿eres tú?

—Sí, soy yo;—grité.—¿Dónde están ustedes? ¿Dónde está Enriqueta? Tengo que decirle una cosa.

La señora Stuart no respondió; pero, por el roce de su falda, calculé que había pasado al rellano de la escalera. Me adelanté hasta el pie de la misma, esperando verla bajar. Y de repente, la más extraña mezcla de rumores, sollozos, palabras inarticuladas, sonó arriba de mí cabeza; eran ruidos guturales, exclamaciones de angustia, exclamaciones ahogadas, que estallaron al fin en un gran grito de desesperado. Se habría dicho que era [illegible] una criatura desconsolada.

—¡No puedo, no puedo!—gemía la voz.
—No puedo... no puedo...—repetía.

(Continuará)

AVISOS ESPECIALES

Análisis químicos y bacteriológicos. El doctor Francisco P. Lavalle, atiende personalmente su laboratorio; Rivadavia 745. d p.

Afecciones de los ojos, clínica oftalmológica del doctor Moret, profesor de la Facultad de Medicina. Consultas de 1 á 4 de la tarde. Suipacha 29. v. dic.

Abogados: Dr. Juan Balestra y doctor Juan C. Rodríguez Villegas; Avenida de Mayo 962. El Dr. Balestra ha vuelto á atender personalmente el estudio. 30 30

Afecciones secretas, de la vejiga y riñones. Curación radical, rápida, Dr. Ferulano, Tucumán 696. Consultas de 8 á 10 a. m. y de 1 á 5 p. m. y de 7 á 8 p. m. Domingos de 7 á 10 a. m. p.

Afecciones del estómago, de señoras, urinarias y secretas, dispepsias, gastrointestinales, flujos, impotencia, esterilidad. Curación rápida. Suipacha 323, Dr. A. Lagomaggiore, de 10 á 12 y de 4 á 6 p. m. p.

Análisis generales de interés médico é industrial. Laboratorio químico de la farmacia La Rosa, atendido personalmente por los doctores A. Lauzarini y J. Villar; Corrientes 501-9. dp 14

Afecciones secretas, urinarias y piel. Curación científica de la impotencia, espermatorrea, estrecheces, gota militar, gonorreas, sífilis, riñones, vejiga, próstata. Dr. Muñoz, Piedras 457, de 2 á 6 y de 7 á 8 p. m. 48567 15 dp 2

Corazón, aparato circulatorio y sangre. Dr. Bulrich, jefe de clínica de la Facultad, médico del hospital San Roque; Rodríguez Peña 1284, de 1 á 5 p. m. Rayos X. p. 13

Doctores E. Rodríguez Larreta y José Luis Murature, abogados; Cuyo 341. p.

Doctor W. E. Escudero, atiende especialmente enfermedades infecto-contagiosas; Arenales 1592 U. T. 2567 (Juncal).

Doctor Bellocq, médico del hospital de Niños. Atiende niños únicamente. Consultas de 2.30 á 4 p. m., Perú 607. p l y j

Doctor Federico A. Oscamou. Enfermedades de la garganta, nariz y oídos. Horas de consulta de 2 á 4 de la tarde. Consultorio Cangallo 1032. m. j. s. d.

Doctor Elizalde, jefe de clínica infantil en la Facultad de Medicina. Médico del hospital de Clínicas. Consultas de 1 á 3; Suipacha número 482. dp.

Doctor Ricardo Lynch, enfermedades del estómago, intestinos y niños. Horas de consulta; todos los días de 4 á 6, Carlos Pellegrini 224. dp. 7

Doctor Juan A. Oneto. Enfermedades internas y niños especialmente. Consultas de 2.30 á 4.30 p. m., Andes 1452. U. T. 1903, (Juncal) 48566 15 dp 2

Doctor Gregorio Hunt, ex médico director del hospital Rawson. Enfermedades del estómago, intestinos é hígado. Consultas de 1 á U. T. 1528 (Libertad). 116

Doctora Cecilia Grierson, primera médica argentina, atiende su consultorio, martes y sábados, de 2 á 3 de la tarde; Cangallo 1849. U. T. 1242 (Libertad). 116

Doctor Belloni, cirujano del hospital Rawson, enfermedades de señoras y partos, de vuelta de Europa ha reabierto su consultorio, Santa Fe 2227. Consultas de 2 á 4. dp 26

Doctor Sardá, Victoria 737, cirujano jefe del servicio de enfermedades génito-urinarias, piel y sífilis en el hospital Español, de 2 á 5 de la tarde. p l. mrs y v. m7

Doctor Julián Panelo, clínica médica, corazón, pulmones y enfermedades internas en general. Consultas de 1 á 3 p. m., Cangallo núm. 1571. 30 5

Doctor Pacífico Díaz — Especialista en enfermedades de la piel (del hospital de Niños y del Militar). Consultas de 1 á 4 de la tarde, San Martín 356. 30 20

Doctor Zárate, profesor de la Facultad De regreso de Europa ha reabierto su consultorio para enfermedades de señoras. Consultas de 2 á 4. Libertad 52. pm18

Doctor W. Tello, ex profesor de oídos, nariz y garganta en la Facultad de Buenos Aires y JULIO TELLO, dentista. Consultas de 1 á 4, Lavalle 1053. p.

Doctor Nocetí, del hospital de Clínicas. Enfermedades de los ojos y anteojos. Consultorio Maipú 535. Atiende de 1 á 4 de la tarde. 65612 p. al3

Doctor David Speroni, profesor substituto de clínica médica. Atiende especialmente enfermedades internas, de 2 á 4 p. m., Córdoba 839. dp.

Doctor Emilio Picasso Cazón, médico del servicio de enfermedades del riñón, próstata y venereosifilíticas del hospital Rawson. Consultas de 2 á 5, Azcuénaga 1433. U. T. 757 (Juncal). p.

Doctor J. M. Caballero, cirujano jefe de servicio de enfermedades de señoras, vías urinarias y cirugía abdominal del hospital Rivadavia. Consultas, San José 15, de 2 á 4 de la tarde. p.

Doctor Baldomero Sommer, profesor de enfermedades de la piel, venéreas y sífilis en la Facultad de Medicina de Buenos Aires. De regreso de Europa; Tucumán 570, de 12 á 3 de la tarde. 30-19

Doctor Alberto Maidana, jefe de los servicios de garganta, nariz y oídos de los hospitales Francés y Rivadavia. Consultas de 2 á 5 de la tarde, calle Carlos Pellegrini número 1013 v. m31

Doctor Rodolfo Enriquez, profesor de la Facultad. Especialista en enfermedades de nariz, garganta y oídos. Consultas de 2 á 4 de la tarde. Paraná 151. U. T. 2942 (Libertad) l. mrc. y v.

Doctor Jorge Ulrich, médico del hospital Rawson. De regreso de Europa, atiende enfermedades de las vías urinarias y venéreas. Bernardo de Irigoyen 242, de 4 á 6 de la tarde. 15 dp. 10

Doctor J. B. Borzone, especialista en las enfermedades venéreas y de la piel. De regreso de Europa, ha reabierto su consultorio en la calle Maipú 448. Consultas de 9 á 11 a. m. y de 3 á 5 p. m. 15 dp 28

Doctor Llames Massini — Profesor de clínica obstétrica. De regreso de Europa ha reabierto su consultorio para enfermedades de señoras; Maipú 878. Consultas de 3 á 5 de la tarde. dp.

Dr. Morsaline, médico del hospital de Clínicas y del hospital Francés. Especialista en enfermedades internas y de señoras; Cangallo 1054, de 1 á 4 p. m. U. T. 2825 (Libertad) 48571 15 dp. 2

Doctor Juan José Vitón, profesor substituto de clínica médica de la Facultad, médico del hospital de clínicas, especialista en enfermedades internas y nerviosas. Consultas de 3 á 4 p. m. Venezuela 835. 48570 15 dp. 2

Doctor Juan José Galiano, profesor en la Facultad de Medicina. Electricidad médica. Enfermedades nerviosas y mentales. Reumatismo, neurastenia, parálisis, neuralgias, cáncer, Rayos X; Suipacha 212, de 3.30 á 5.30 de la tarde. 48569 15 dp. 2

Doctor S. Torres Blanco — Tratamiento eléctrico en general (hemorroides), Rayos X, depilación), masaje, tratamiento de las enfermedades nerviosas, reumáticas, fracturas y luxaciones: Santa Fe 2190, de 3 á 5 p. m. U. T. 2198 (Juncal) dp.

Doctor Abel J. Domínguez. Después de dos años de asistencia á las clínicas de los mejores especialistas de Berlín y París, atiende enfermedades del aparato digestivo (estómago, intestinos, hígado). Tratamiento especial de la colitis y constipación habitual (estreñimiento). Corrientes número 765, de 2 á 5 de la tarde. 114

Enfermedades secretas y de la piel, impotencia, etc., curadas rápida y eficazmente con los específicos Nerfear. Consultas gratis. Por carta A. Rimanes, Maipú 450. 15 15

Estudio de los doctores Néstor French y Federico Igarzábal. El doctor Salvador Corminas ha substituído al Dr. French en dicho estudio: Bartolomé Mitre 519. U. T. 1573 (Avenida). 10 10

Oculista Dr. Rivabella, de las Facultades de París y Turín. Director del servicio de oculista del Hospital Italiano de Buenos Aires. De regreso de Europa ha abierto consultorio, calle Lavalle 1312, de 9.30 á 11.30 y de 2 á 5; festivos de 10 á 11.30 a. m. 15 dp 2

Dr. ROCHE Especialista, jefe del servicio de piel, venéreo y sífilis, del hospital Francés. Vías urinarias, Radioterapia. Tucumán 719, de 2 á 6 p. m. 30 24

Dr. BANCALARI especialista del servicio de sífilis, piel, venéreo y vías urinarias, del Hospital Italiano. Radioterapia: Paraguay 846, de 2 á 6. Domingos de 8 á 10 a. m. p. m2

CLINICA DENTAL NORTEAMERICANA

Dirigida por el doctor A. Escalante. Operaciones sin dolor, emplomaduras inalterables, dientes fijos. Bartolomé Mitre 841.

J. BONANSEA—Cirujano dentista, de regreso de Europa, volvió á hacerse cargo de su consultorio, Calle Moreno 990. p.

Dr. INGEGNIEROS Enfermedades nerviosas y reumáticas. Consultas de 2 á 4 de la tarde, Santa Fe núm. 1128. p.

Dr. DRAGO Enfermedades de la piel, venéreas y sifilíticas. Consultas de 1 á 3 p. m.—CANGALLO 104.

Dr. E. G. FIGUEROA

AFECCIONES INTESTINALES. ESTOMAGO y ABDOMINALES. TRATAMIENTO ESPECIAL DE LAS HEMORROIDES. —TUCUMAN 565, de 3 á 5.

Sanatorio "Gutiérrez" de Cirugía

Dirigido por los doctores Avelino Gutiérrez, profesor de cirugía en la Facultad de Medicina de Buenos Aires, director de los servicios de cirugía y ginecología del hospital Español y Angel Gutiérrez, jefe de clínica quirúrgica y ginecológica del mismo hospital. Se reciben pensionistas de distintas categorías—Días y horas de consulta: Dr. Avelino Gutiérrez, lunes, miércoles y viernes; Dr. Angel Gutiérrez, martes, jueves y sábados. Consultas de 3 á 5 p. m.—Cangallo 1728. p. a11

Dr. CABAUT Especialista en enfermedades de los ojos, anteojos, etc. Oculista del hospital Francés. Consultorio Carlos Pellegrini 594, de 1 á 5. U. T. 688 (Libertad). 29664 15 3

Dr. M. Kutyn, dentista norteamericano, de regreso de U. S. A. Dentaduras sin paladar, extracciones sin dolor. Ultimos adelantos, FLORIDA 421. p m 1

Dr. GAING Especialista de niños, jefe del dispensario de niños. Enfermedades del aparato digestivo, pulmonar, etc., Cangallo 1731, de 2 á 4 de la tarde. 48572 15 dp 2

Dr. J. F. ESCUTARY Afecciones del oído, garganta y nariz, médico de los hospitales Fernández y Francés; Victoria 813. Consultas de 2 á 4 p. m. U. T. 1538 (Libertad) 48573 15 dp 2

Dr. David J. Fernández

Jefe de clínica de la Facultad de Medicina, servicio ge génitourinarios del hospital de Clínicas. Enfermedades de las vías urinarias y venéreas; Bartolomé Mitre 1417, de 2 á 4 de la tarde. 48574 15 dp 2

Dr. RUIZ GUTIERREZ

De regreso de Europa, se ha hecho cargo del Instituto y consultorio médico especialista en las enfermedades secretas de ambos sexos y de la piel, matriz, vejiga, riñones, estómago, reumatismo y afecciones nerviosas. Curación rápida, segura y radical por un sistema especial. Aplicaciones eléctricas con nuevas y completas instalaciones. Rayos X. CANGALLO 1680. Consultas todos los días de 9 á 12 y de 2 á 7 p. m. p. l. mrc. v

Clorhidrato neutro de Quinina

para inyecciones hipodérmicas, en cajas de 5 ampollas, de 0.25 y 0.50 centígramos, puras, eficaces é indoloras.

A. TEGAMI

CARLOS PELLEGRINI 214—Bs. As. 116

Enfermedades de la **Piel, Sangre, Dartros, Eczema,** CURA RADICAL CON LA **Solución Souffron,** al ioduro de potasio 116

ANIODOL

ANTISÉPTICO GENERAL

Desodorífero Universal

SIN MERCURIO NI COBRE

Ni Tóxico, ni Cáustico, Inalterable

CIRURGIA, OBSTETRICIA

MALES VENÉREOS

Destruye instantáneamente todos los microbios de la Peste, del Cólera, Calenturas, Diarreas y Disenterías de los Países cálidos.

Indispensable contra las epidemias

DOSIS: 1 gran cucharada en 1 litro de agua para todos usos.

Jabon Bactericida de Aniodol

Antisepsia de las Manos, del Cútis y desodorización de las superficies.

Pedir los cuadros sobre las Propiedades del ANIODOL establecidos por el Sér. FOUARD, del INSTITUTO PASTEUR, á la Société de l'ANIODOL, 32, Rue des Mathurins, Paris.

DE VENTA EN TODAS BUENAS CASAS.

Tratamiento de Tuberculosis, Tisis y Enfermedades de los Pulmones

POR EL SUERO ANTI-TUBERCULOSO

Aire libre del campo, alimentación especial. Tratamiento para todas las complicaciones, incluyendo la colitis, gastritas, hemorragias de los pulmones, fatigas, etc. Se reciben pensionistas á cualquier hora. Pensiones de varias categorías «SANATORIO TEMPERLEY.» TEMPERLEY, F. C. S. 21913 p. 2

LA "ENSIGNETTE"

:: CAMARA FOTOGRAFICA DE LUJO ::

PARA EL BOLSILLO DEL CHALECO

Sus dimensiones son:

10 ctms. largo
5 " ancho
2 " grueso

Da fotos de 6 por 4 ctms. que se puede aumentar á 14 por 9 por el Ampliador-Ensignette, sin perder detalles.

La Ensignette	$ 35.—
El Ampliador	» 7.50
Películas para 6 fotos	» 1.15

Unico concesionario

ARTURO O. DIESEL — Reconquista 326 116

TOSIOL

Por fuerte y por vieja que sea la Tos, cede desde el primer día con tres perlas de

TOSIOL

En las buenas Farmacias y Droguerías

Depósito General

FARMACIA LA ROSA

Corrientes 501 — Buenos Aires

SANATORIO FLORES

CALLE BELLA VISTA y AVELLANEDA (Flores)

DIRECTORES:

Dres. AGUDO AVILA.—GROLEAU y ALCE PEÑALVA

Establecimiento especial para la curación de la

HISTERIA, EPILEPSIA NEURASTENIA, TABES, COREA, NIÑOS RETARDADOS, ALCOHOLISMO, MORFINOMANIA

y todas las afeciones mentales

Pabellones separados para hombres, señoras y niños. Sistema moderno de puertas abiertas. 116

1.000.000 DE VISITANTES

leerán los avisos en los locales de las Exposiciones Internacionales de Ferrocarriles y Transportes y de Agricultura.

UNICOS CONCESIONARIOS

"OFICINA AMERICANA"

CORRIENTES 550 116

Unico introductor: JOSE PERETTI

BUENOS AIRES 116

HECTOR CASTAÑEDA y JORGE CRUZ

ESCRIBANOS DE REGISTRO

RIVADAVIA 620 30 21

LA NACION

EL CULTO DE LA INCOMPETENCIA

(Para La Nación)

PARIS, abril de 1910.

Había creído hasta ahora, como la mayor parte de los extranjeros, que la Francia poseía una administración modelo y enteramente digna de la envidia de las demás naciones. Admiraba, ingenuamente sin duda, cómo en esta máquina formidable, compleja y delicada, cada rueda cumplía su misión con precisión y continuidad, sin choques ni entorpecimientos, del modo igual y perpetuo como las cosas de la misma naturaleza.

¡Dichoso país, pensaba yo, que á tantas otras superioridades agrega aún la excelencia del gobierno!

¡Ay! Ha sufrido algo mi admiración, no por la Francia, á la que amaré y veneraré siempre hasta mi último aliento, como la fuente de toda generosidad, de toda grandeza y de toda belleza, sino por la administración francesa después de haber leído el libro de M. Emilio Faguet, «El culto de la incompetencia».

He hallado en este muy substancial estudio la misma potencia de análisis, la misma riqueza de ideas personales que en las otras obras sobre literatos y moralistas. Esta originalidad, esta profundidad en asuntos tan diversos, tiene algo de verdaderamente notable.

Y veamos, entre paréntesis, cómo la gran crítica ensancha su dominio. Lejos de confinarse en una torre de marfil, sobre y al lado de la humanidad, ella vive constantemente entre los hombres y no se desinteresa de nada de cuanto es humano, porque viendo todo, reflexiona sobre todo, comprende todo y explica todo. El gran poeta siente vibrar en su alma todos los sentimientos humanos; el gran crítico se hace el eco de todos los pensamientos. Su espíritu los devuelve más claros y más fuertes.

*

Demostrar «que es casi imposible á la democracia, si ella quiere existir, el tener en cuenta las competencias, y que también le es poco más ó menos imposible el abandonarlas», tal es el asunto de su libro.

—Mas—se dirá—esto es como si M. Faguet quisiese demostrar que en una democracia, fatalmente, el empleo fuese para un bailarín, ó cuando fuese preciso en ella un calculador. La cosa es de tal modo paradojal que si quisiera probarla sería un refinamiento dialéctico ó una juglería más ó menos hábil con las ideas.

—No, absolutamente: haríamos injuria á la probidad y á la sinceridad del escritor.

Tan seriamente, iba á decir, tan gravemente como Aristóteles ó Montesquieu, M. Faguet examina, comprueba y deduce, y sus conclusiones encantan de un modo tal, que la conclusión se impone con la fuerza de la evidencia, y se convence si no se persuade.

Veamos. El régimen democrático «es el régimen de la nación, gobernándose por delegados nombrados directamente por ella y estricta y exclusivamente por estos delegados».

Así, pues, el pueblo quiere que sus elegidos se le parezcan en todo, y esta igualdad, ó mejor dicho, esta paridad, excluye el mérito. De aquí la necesidad del político «este hombre nulo para quien tenga ideas personales, mediano como instrucción, participando de los sentimientos generales y de las pasiones generales de la multitud, es, en fin, aquien no tiene otro mérito que el de ocuparse de política, y quien si la carrera política le falta muere de hambre».

He aquí al pueblo gobernado por gentes que no tienen ni ciencia ni arte, y á quienes se ha elegido precisamente porque ellas no las tenían, y con la garantía de que no las tenían absolutamente. La ley votada por legisladores incompetentes es la expresión de las pasiones populares en lugar de ser el freno de ellas.

¿Mas donde se refugia la competencia? En los oficios privados.

Pero ella no estará allí por mucho tiempo en seguridad, pues "la democracia busca nacionalizar todas las funciones y, además, á nacionalizar todo."

Así la incompetencia está en el gobierno y en la administración nombrada por él. Ella está también en los tribunales. Ella está, por consecuencia del espíritu de igualdad que el estado democrático lleva y favorece en todas partes, aun en la familia en la que la mujer es conducida á desconocer la ley de las competencias en la vida conyugal, en la que los niños son "educados por la democracia en el desprecio de sus padres y de sus madres"; y en la que los ancianos no son ni respetados ni honrados.

Como en las costumbres familiares el culto de la incompetencia ha tenido su resonancia en las costumbres sociales. La cortesía y la urbanidad desaparecen, porque una y la otra, siendo marcas de respeto y promesas de abnegación, son antidemocráticas. La descortesía es la democrática.

En cuanto á los remedios que se han buscado á esta enfermedad constitucional de la democracia, no han tenido efectos, pues "la democracia, por hablar así, los elude" ¿El senado? Es un correctivo extremadamente débil por esta razón: "por la de ser nombrado un poco por los prefectos, es decir, por el gobierno mismo". ¿Là garantía de capacidad de los funcionarios? Ella se ha convertido en "examinomanía"; los exámenes y concursos hasta el último extremo "que están todos fundados entre el saber y la competencia".

¿La enseñanza primaria anchamente extendida? Es la enseñanza rudimentaria la que "hace, puede ser, más capaz de concebir una idea, mas sobre todo, hace incapaz de concebir dos"; la enseñanza que proclama la soberanía nacional, la igualdad absoluta, la imposibilidad de la posesión y de la adquisición, y la abolición de las patrias.

¿Hay no obstante un remedio? M. Faguet propone por su parte, una combinación de democracia y de aristocracia, pero de una aristocracia demófila y de una democracia aristocrática. Debe de haber, entre la una y la otra, reciprocidad de buenos oficios y de abnegaciones, toda división, debiendo ser fatal para un país, «Amicitia sit». Tal es la última palabra de M. Faguet, su confesión más cara, su "sueño" más bien que su esperanza.

*

He tratado, no de hacer el resumen, sino de dar una idea de este libro. Las obras de M. Faguet precisamente son muy ricas para poder ser reducidas cómoda y útilmente, en la medida de un artículo analítico. Se siente que se le quita lo mejor, la substancia viviente, no presentándose de ellas otra cosa que un desagradable esqueleto.

—¡Tanto mejor! me siento exclamar á mí mismo. Si hubiese hablado con más competencia sobre el culto de la incompetencia pudiese ser que mis lectores se dispensasen de leer al mismo M. Faguet.

Sólo he querido invitarles á pasar una hora en la intimidad de este ingenioso espíritu, y á gozar, como yo lo he hecho, de la seductora y bienhechora acción de su obra. Se puede no pensar como él, pero él nos fuerza á pensar con él.

RUBEN DARIO.

LA VIDA PARISIENSE

La novela de la energía—El «Trust» de Paúl Adam—La fiebre del oro—Los europeos en América—Seres activos—Los conquistadores modernos—El triunfo de la compañía franco-cubana—Las masas cubanas en la novela de Paul Adam.

(Para LA NACION)

PARIS, 8 de abril.

«Si no estuviéramos tan absorbidos por nuestras miserias cotidianas, si la atención pública no estuviera tan dispersada, este libro sería acogido como el más fuerte alimento intelectual de nuestro tiempo.»—*Gabriel Hanotaux.*

El ilustre diplomático francés tiene razón al hablar así de la última novela de Paúl Adam. Entre todas las obras contemporáneas, puede que las haya más amenas, más armoniosas, más artísticas. Pero más hondas, más recias, eso no. Desde la primera página se nota que penetramos en un universo formidable en el cual vamos á ver agitarse los intereses y las pasiones que hoy más conmueven á los hombres y que, á decir verdad, no son ni el amor, ni honor, ni la sed de gloria, sino la terrible codicia. Pero digo mal. Esa palabra antigua que sirvió en épocas lejanas para designar el deseo de poseer, la fiebre de ganar, la pasión de especular, no alcanza hoy á expresarlos la vertiginosa pasión de los amontonadores de millones.

El título mismo de la obra, indica que se trata de un nuevo mundo y del nuevo mundo.

El «trust» en efecto, no cabe en Europa. Es una planta del vasto imperio de Walt Whitman y de Teodoro Roosevelt, que transplantado al antiguo continente no florece ni aun en la grande Inglaterra, ni aun en la formidable Alemania. Porque esos «carteles» germánicos que, hace años, parecían destinados á englobar en un solo esfuerzo centenares de energías productoras, no han dado sino frutos sin sabor. En la América sajona, en cambio, el principio del trust está en el alma misma de la raza, con sus enormidades y sus crueldades, y con sus excelsitudes también, pues de todo hay en una tan grande invención, en un tan maravilloso empuje. «El trust—dice Paúl Adam—es la exacerbación del trabajo».

Y luego agrega: «Por eso lo odiamos, nosotros los latinos de Europa, que, en nombre de un deseo de perfecciones dudosas, vituperamos contra toda obra atrevida, aconsejando el escepticismo refinado». Nada, empero, más lógico que ese horror de las gigantescas empresas en nombre del refinamiento porque si hay algo refinado, es la maravillosa poesía del oro, la inaudita locura de la ganancia, del monopolio, de la conquista del vellocino moderno. ¡Ah y talvez si fuéramos á sondear el fondo de todas las grandes empresas de otros tiempos, ese vellocino es el mismo que animó siempre á los héroes de los siglos más prestigiosos! Lo único diferente, es la bandera. Los señores de antaño, aun no buscando sino caudales, sabían desplegar estandartes engañadores. «Somos los soldados de la fe»—decían los guerreros de Baldwin I. Pero al llegar á Constantinopla, olvidando á los infieles que estaban más lejos, saquearon la capital del cristianismo oriental se establecieron en las ruinas de Bizancio. Los conquistadores que fueron á América, aunque muy seguros de llevar la cruz para evangelizar, en realidad lo que llevaban, lo único que llevaban, era una magnífica alma de rapiña. ¿En nombre de qué principios históricos, pues, hemos de indignarnos contra los actuales aventureros que sólo buscan el oro? Contestando á un parisiense que le habla de tradiciones gloriosas, un gran «truster» norteamericano, dice:

—Usted es de un extraordinario pueblecillo aturdido y simplista, de un pueblecillo de artistas envejecidos que viven entre colecciones incomparables sin querer ver que la humanidad marcha al galope, que la humanidad vuela. No, no queréis verlo, vosotros los parisienses, vosotros los europeos. Vuestros cuadros, vuestras cocotas, vuestras catedrales, he ahí lo que os interesa. Dejadnos, pues, á nosotros, dominar el mundo guiándolo hacia sus nuevos destinos. Este es asunto nuestro y no vuestro. Ya se acabó vuestra era. La nueva Alemania, que es colosal, será vencida por los Estados Unidos. Y cuando hayamos vencido á esos señores teutones todo será nuestro, todo el universo.»

A esto, Hericourt contesta con cifras, probando que la Francia actual, á pesar de sus gustos delicados y de su educación latina, es no sólo el país que más oro posee, sino también el que más oro gana. Luego exclama:

—La vieja Europa, la vieja Francia dará siempre lecciones de armonía.

Si no fuera muy modesto, podría agregar:

—Y dará hombres admirables.

El mismo Hericourt, especulador parisiense, es, en efecto, una prueba viva de todas las osadías comerciales, con tal de salir de su terruño. Su triunfo, como el de Lesseps, es una bella lección de energía latina daba á los sajones. Su historia es tan extraordinaria cual la de aquellos compañeros de Jason que, en la época de las fábulas primitivas, supieron conquistar al mismo tiempo el alma del mundo y el oro de la tierra. Aprovechando una concesión hecha en otro tiempo á su familia por el gobierno español, abandona el bulevar y se va á Cuba con objeto de explotar ó mejor dicho de poner en valor una vasta comarca minera.

El principio de su lucha es difícil. Todo se opone á su triunfo. La mano de obra es cara y escasa, tan escasa, tan cara, que sus amigos le aseguran que no podrá jamás salir adelante ante tal escollo. Pero él se ríe de sus amigos. Su concepción del trabajo es más vasta de lo que en general se cree. Para una empresa nueva en un país nuevo, los métodos nuevos son indispensables. ¿Que no hay brazos? Pues los trae de las tierras en donde los hay en demasía. Y así, dueño de todo un pueblo de inmigrantes, lleno de fe, lleno de actividad, decidido á vencer no tanto por codicia como por voluntad de victoria, dispuesto á arriesgar su vida por su empresa, logra, poco á poco, lo que nadie antes que él había logrado en la misma región. Su mina produce más que ninguna otra. Sus productos se venden en condiciones envidiables. Su crédito aumenta día por día. Su prestigio es inmenso. Todos dicen:

—Ese hombre ya no tiene nada que temer, nada que desear. Es veinte veces millonario. Es joven. Mañana ó pasado venderá sus tierras y regresará á París, en donde será el hombre más feliz del universo entre cocotas y aduladores.

Pero Hericourt, lejos de pensar en el reposo y en el placer, se prepara con energía indomable para nuevas luchas. Entre sus manos el oro no es un medio destinado á proporcionarle placeres, sino un fin, el fin que significa triunfo. Mientras otros piensan en amontonar por pura codicia práctica, él aumenta sus tesoros como si fueran trofeos.

—¿Queréis la lucha?—exclama cuando el trust Clamorgan lo amenaza—pues luchemos.

La pelea, sin embargo, es imposible. El trust posee todos los barcos que pueden transportar los minerales americanos. Además es dueño de los mercados. Y como está dispuesto á destruir ó á absorber, ningún sacrificio le parece excesivo.

—Venceré—murmura con tranquilidad Clamorgan.

Y en realidad tiene que vencer. Porque Clamorgan es el hombre que encarna la fuerza yanqui, la paciencia yanqui, la grandeza yanqui, la pasión yanqui.

Poeta á su modo, pero poeta de los que no componen sino epopeyas, juega con los millones cual Hugo jugaba con las imágenes. Ignorando lo que la riqueza puede proporcionar como goces positivos, no ve en la riqueza sino un instrumento de dominación, algo como un signo nuevo del genio transformado. Lo que en otro tiempo se logró con el arte, con las ideas, con la ciencia, hoy se obtiene con el oro. El oro es el talismán actual. Si su patria inmensa es grande, lo debe á su oro, á su oro activo, á su oro vertiginoso, tan diferente del oro europeo, sobre todo del oro francés. "Vosotros los parisienses—dice—dais á la riqueza una importancia inmediata. Nosotros no. Nosotros la consideramos como parte del alma nacional norteamericana". La frase es significativa. El oro así visto es heroico al igual de un ejército. ¿Cómo, pues, luchar siendo un minero de segundo orden contra semejante poderío?

—Con la conciencia del que prefiere la muerte á la humillación—contestó Hericourt.

Ante tal fuerza de voluntad, el trust se conmueve. Arruinar á un hombre de tal temple, parécele tal vez un crimen. Un hombre así es indispensable á la humanidad. Un hombre tan enérgico puede ser para el trust mismo, un auxiliar admirable.

—Unámonos—exclama Clamorgan.

—Unámonos.

Y así, tratando de igual á igual, el genio europeo y el esfuerzo americano concluyen un pacto ofensivo y defensivo. Las minas de Culís, pasan á ser propiedad del trust. Pero Hericourt entra en el trust como co-director.

—Nosotros—parecen pensar los dos luchadores unidos—no somos seres como los demás. Tenemos nuestro honor aparte y nuestra moral especialísima. La idea misma de la familia es, en nosotros, muy original, somos los superhombres del siglo XX.

Uno y otro, en efecto, viven de un modo que á los burgueses de Nueva York y de París les choca mucho. Hericourt, casado con una judía de Siria que fué en su juventud cortesana, no parece dar la menor importancia á la fidelidad conyugal. Su mujer lo engaña y él lo sabe. Su hija Marcelina, enamorada de un ingeniero, se casa y muere casi sin que su padre tenga tiempo de llorarla. ¡Es tan absorbente el trabajo! ¡Es tan cruel la ambición! Y todos, en ese mundo estrecho, todos, todos, los hombres como las mujeres, todos viven de ambición y de esfuerzo. El mismo Jim, hijo de Clamorgan, que ha sido educado en una universidad literaria y que no parece apto sino para el placer, despiértase un día presa de la fiebre del trust. No siendo ni ingeniero ni financiero, ni viajero, no puede servirle directamente. Pero pone á su servicio lo que posee, que es su prestigio de joven casadero lleno de encantos. Una amiga de infancia lo ama y él la ama. Se aman á su modo. Ella dice: "Yo quiero casarme con Jim, porque necesito de su nombre, de su fortuna, de todo lo que representa su casa, su familia, su raza. Un hombre, por adorable que fuera, no bastaría nunca para contentar mi idealismo. Yo necesito, además del ser que acaricia, el ser que encarna una idea. Jim es la idea, el símbolo del oro triunfante y tiránico". Por su parte, Jim también siente que hay algo en aquella extraña niña norteamericana que lo hará feliz. Pero como su padre necesita adquirir una gran influencia en Méjico para acaparar el tráfico de los puertos del Pacífico, Jim renuncia á la mano querida y se casa con la señorita Filomeno Díaz, hija de un general mejicano muy influyente. La victoria del trust es completa. ¡Viva el trust!

Como se ve, la parte novelesca de la obra de Paúl Adam es insignificante. Más que una novela, el «Trust» es un estudio social, un vasto fresco en el que se destaca toda una «élite» conquistadora de gestos épicos, dominando á la humanidad moderna.

—Lo que he querido — me decía Paúl Adam al entregarme el volumen recién salido de las prensas—es estudiar las modificaciones paralelas de los tipos de aventureros contemporáneos y las pasiones de las multitudes trabajadoras. De entre la masa ávida, he hecho salir á un hombre vigoroso que reune las energías dispersas de su raza y las emplea en una empresa cubana. Todo lo que el especulador puede hacer, Hericourt lo hace. Y no es porque sea, como algunos lo pretenden, un hombre genial, no. En realidad no es sino un hombre de mediana cultura intelectual, en cuyo cerebro las ideas toman una forma práctica. Los apetitos lo ocupan, pero no lo doblegan. Su carácter es, á la vez, noble y vil. Yo he querido presentarlo como un tipo perfecto del hombre de presa moderno, como una especie de Cortés ó de Pizarro que en vez de lanza lleve máquinas para adueñarse de las tierras nuevas. Su valor en los momentos graves es comparable al de los más esforzados capitanes de la conquista de América. Su constancia, su fe, su paciencia, no tienen rivales. Su ambición, en fin, es desmedida. Gracias á su energía y á su entusiasmo, despierta las voluntades adormecidas y crea á su derredor una intensa corriente de vida. Cual un guerrero feliz, funda ciudades en las cuales el oro circula infundiendo ánimo á los mercenarios de la guerra industrial. Con un simple alarde de heroísmo, se impone á la vasta compañía norteamericana que podría destruirlo y entra en el trust, no como vencido sino como vencedor. La compañía franco-cubana no se deja absorber: se une. El poder de su aliada, lejos de disminuir su importancia, la engrandece, le da mayor prestigio, aumenta su orgullo. De hombres como éste comienza á surgir la aristocracia criolla, con su mezcla de virtudes americanas y de cultura europea. En mis viajes por el nuevo mundo, lo que más me ha llamado siempre la atención es la amalgama extraordinaria de refinamiento y violencia, de parisienismo y de norteamericanismo; puede decirse, que en los países laboriosos del continente latino forman las «élites» trabajadoras. No sé si he dado de mis héroes colectivos una imagen justa. En todo caso, sincera eso sí que lo es, esa imagen.

Sincera, y justa, y épica, no debe negarse. Porque si en los detalles puede haber algo que choque á los que conocen á fondo la vida industrial de Cuba y de los Estados Unidos, en el conjunto todo es de una magnífica exactitud. Esas masas mezcladas, en las que el elemento negro pone manchas pintorescas; esas formidables masas que se agitan vertiginosas, como movidas por una corriente eléctrica; esas masas heterogéneas, que no tienen más ideal común ni más apetito visible que el deseo de poseer mucho oro: esas masas de la Gran Antilla ideal, son adivinadas por un visionario admirable, las que mañana llenarán á Cuba de energía y de riqueza, realizando así la profecía de aquel gran filósofo que se llamó José Martí y cuya muerte lloran siempre los lectores de «La Nación».

E. GÓMEZ CARRILLO.

TELEGRAMAS

(DE NUESTROS CORRESPONSALES)

Obsequio al doctor Sáenz Peña

ROMA, 15.—El ministro argentino en esta capital, doctor Roque Sáenz Peña, recibió al ingeniero Cavina, director de fábricas de mayólicas de Faenza, quien le obsequió con su retrato representado en un medallón.

El retrato es obra del escultor florentino, señor Rombereli.

El ingeniero Cavina fué presentado al doctor Sáenz Peña por el cónsul argentino en Bolonia, conde Gucci-Boschi, diputado por el distrito de Faenza.

FRANCIA

La salud de M. Falliéres

PARIS, 15.—A pesar de los rumores que circulan sobre el estado de salud del presidente de la república M. Falliéres, en los círculos oficiales se asegura que el primer magistrado goza de perfecta salud.

Por la amistad internacional

PARIS, 15.—Telegramas de Lila anuncian que hoy llegó á esa ciudad una delegación de 250 ingleses, escoceses y galenses, presidida por Mr. Keirhardie y otros personajes políticos.

La delegación tiene por objeto hacer propaganda por la amistad internacional, inspirándose en el sentimiento religioso, pero sin imponer ninguna creencia determinada.

ALEMANIA

El convenio del Congo

BERLIN, 15.—Los diarios comentan favorablemente el convenio firmado en Bruselas por los representantes de Alemania, Inglaterra y Bélgica, considerándolo ventajoso para los intereses del imperio.

Japón y Corea

BERLIN, 15.—En los círculos políticos ha corrido hoy con bastante insistencia el rumor de que el gobierno japonés ha resuelto anexarse Corea.

Según las mismas informaciones la anexión será decretada el 1o. de julio próximo.

TURQUIA

El príncipe heredero de Turquía

BELGRADO, 15.—El heredero de Turquía, príncipe Zia-Eddin Effendi, pasó por esta ciudad en viaje para Londres. La población lo aclamó.

MONTENEGRO

Visita de una escuadra italiana

CETTIGNE, 15.—Se anuncia que el 22 del corriente mes llegará al puerto de Antivari una división de la escuadra italiana, la que será recibida por el príncipe Nicolás de Montenegro.

TURQUIA

La rebelión albanesa

CONSTANTINOPLA, 15.—Asegúrase que la situación del norte de Albania ha mejorado considerablemente, no habiéndose producido ningún hecho de armas.

INGLATERRA

LA MUERTE DEL REY EDUARDO

SERV

El cambio tuvo una pequeña oscilación. En la mañana del sábado hubo comprado-res á 10 15|16 y vendedores á 10 29|32; en la tarde este último tipo fué el de compras y ventas, que se ofrecieron á 10 7|8, no alcanzando, pues, á llegar á 11 peniques.

COMBINACION SALITRERA—

Se ha confirmado la información transmitida días atrás, sobre gestiones de reorganización de la combinación salitrera.

Se reunieron los representantes de las compañías salitreras nacionales, solicitando del presidente de la Asociación salitrera, que procure la reorganización de la combinación.

En la Bolsa, algunos papeles salitreros se mantienen firmes, con motivo de estarse viendo en la corte suprema los juicios sobre las salitreras del Toco.

BANCO DE SANTIAGO—

El Banco de Santiago se prepara á aumentar su capital, por una nueva emisión de acciones.

EL CONFLICTO PERU-ECUATORIANO—

Conferenciaron hoy con el ministro de relaciones los plenipotenciarios argentino, ecuatoriano y norteamericano.

Se dice que trataron de la cuestión peru-ecuatoriana que, según rumores circulantes, tiende á una solución satisfactoria, debido á la acción mancomunadas de Chile y la Argentina y Estados Unidos.

DIPLOMATICO—

En los círculos interiorizados en lo que ocurre en la Moneda, se aseguraba ayer que el decreto, firmado ya por el presidente y el ministro de relaciones exteriores, nombrando á don Luis Aldunate, ministro en el Uruguay y Paraguay, no se tramitará.

RESERVISTAS—

Está redactado el decreto supremo que llama al servicio á 9000 reservistas de la primera categoría, correspondientes á la segunda, tercera y cuarta zonas militares, es decir, desde Aconcagua hasta Chiloe, á fin de prepararlos para la gran parada del centenario que se realizará el 19 de septiembre.

Además con dichas tropas se realizarán en la primavera maniobras extraordinarias.

Se ha eliminado del llamado de reservistas la primera división, que comprende las provincias del norte, por dificultades de su movilización hasta el centro del país.

El propósito del llamado de reservas no tiene sólo un fin decorativo, para hacer una gran función militar, durante el centenario, sino que será un ensayo hecho por primera vez de los resultados, aun no comprobados en la práctica, de la ley de conscripción y de su valor en caso de guerra.

El estado mayor ha trabajado estos últimos días en la preparación del acuartelamiento, tomando las medidas necesarias para la realización de tan importante operación militar.

PLANOS—

En la combinación de mañana partirán para Buenos Aires las planos de las obras de agua potable y saneamiento, con que concurrirá la inspección de hidráulica á la exposición internacional de higiene de ésa.

EL LIBERTAD—

Han sido puestos en libertad bajo fianza los dos peruanos detenidos por presuntos culpables del robo de los documentos de la cancillería que publicó "El Comercio" de Lima. El ministro encargado del sumario ha formado un voluminoso expediente.

CASAS DE TACNA—

Mañana verá la corte suprema el expediente de dos casas peruanas de Tacna que ocurrieron pidiendo amparo por su expulsión de dicha ciudad y la prohibición para ejercer su ministerio.

HONORARIOS MEDICOS—

VALPARAISO, 15.—Los diarios publican la noticia de que el pasajero D. Juan Dusan, en tránsito del norte para Europa, tuvo que desembarcar en Valparaíso para hacer operar de apendicitis á una hija de tres años, y que los Dres. Enrique Deformes, Roberts, Monti, Saavedra y Enrique Sepúlveda le cobraron por la operación 15.000 $, viéndose obligado el Sr. Durán, después de muchos ruegos, á pagarles 11.000 pesos, á causa de tener que seguir viaje en el Orissa.

INDUSTRIA SALITRERA—

En la casa Duncan Fox y Ca. se verificó hoy una reunión de representantes de compañías salitreras nacionales, para estudiar las diversas fórmulas propuestas para reformar la ley que afecta al salitre y especialmente de la falta de acuerdo, que no nos permite colocar el artículo en mejores condiciones. Después de cambiarse ideas, se acordó subscribir una presentación al presidente de la Asociación salitrera de Propaganda, manifestando que es llegado el momento de iniciar gestiones para arribar á un acuerdo entre las compañías nacionales y centralizar parcialmente la venta de salitre.

MARINA—

Se ha ordenado al Chacabuco y al Mariano Jaopa que sigan viaje á Iquique, en donde permanecerán hasta el 22.

HIGIENE—

La municipalidad ha comisionado al Dr. Godofredo Bermúdez para que practique estudios en Buenos Aires sobre la organización de los servicios de higiene, sanidad y asistencia pública.

EL BUQUE-ESCUELA BAQUEDANO—

El buque-escuela Baquedano llegó hoy á Iquique, en donde permanecerá hasta después del 21 de mayo.

ARSENALES—

El comandante de los arsenales ha presentado á la dirección general de la armada un proyecto tendiente á militarizar el personal de todos los arsenales, á fin de que no figure en ellos ninguna persona civil.

VAPOR—

Fondeó hoy el vapor japonés Kiyo Maru, procedente de Hong-Kong.

PERU

La situación internacional—Editorial de «El Comercio»—Noticias varias

LIMA, 15.—«El Comercio» trata en su editorial de la actitud de Colombia, que se ha unido al Ecuador.

«No podrá—dice—inculparsenos de intransigencia y mala voluntad para facilitar los arreglos de nuestras indiferencias internacionales. Se nos ha visto siempre dispuestos á someterlas al fallo imparcial de árbitros. Acabamos de dar una prueba de ductilidad proponiendo á la cancillería Bogotana las pacíficas soluciones que ha creído oportuno rechazar. Tratándose de la cuestión con Chile, origen de las demás, que ese país ha agitado como arma para buscar una salida propia á su situación insostenible y falsa, no hay pueblo en América que ignore cuántos esfuerzos ha realizado el Perú para darle una solución equitativa y decorosa.

Chile ha resistido y resiste todo, eludiendo la presión de algunas cancillerías americanas para inducirlo á terminar la lucha latente que entraña su política de tantos años, obstinadamente empeñada contra el Perú.

La conflagración aumenta, empujada por la mano interesada que actúa en el sur, estimulada por la impunidad de que goza en América, hoy se define y cristaliza esa conflagración en la inteligencia entre ecuatorianos y colombianos, que se aprestan ruidosamente á manifestarnos su hostilidad.

Cuando tal sucede, y se movilizan tropas á las fronteras del Ecuador y del Perú, los demás pueblos americanos permanecen impasibles, como si la lucha que se anuncia tuviese por teatro el corazón del Africa ó alguna lejana comarca del Asia septentrional.

Sólo Chile vela y se prepara para movilizar su escuadra hacia el norte, en defensa de los intereses de neutrales que se cree en la obligación moral de defender, como afirman sus diarios, cuando los pueblos á que esos intereses pertenecen, poseen barcos en mayor número para atender á su custodia.

El Perú contempla lo que ocurre con serenidad, resuelto á no dejarse atropellar, y arriesgándose á las consecuencias de la inicua contienda en que se quiere empeñarlo, á pesar de su manifiesto deseo de impedir la guerra, hasta donde ello sea compatible con su decoro».

—Celebráronse hoy misas de campaña en los cuarteles.

—Continúa la actividad en los aprestos bélicos, y se dice que el ministro de guerra se embarcará para el norte en la próxima semana.

—La cancillería considera que la situación internacional se ha agravado.

—Comenzaron en el Callao los trabajos de la estación radiográfica.

—El crucero Lima ha embarcado material bélico y víveres, que se llevará al ejército del norte.

BRASIL

Temblor de tierra

RIO DE JANEIRO, 15.—Esta noche, á las 8.50, el observatorio registró un leve temblor de tierra de una duración aproximada de 12 segundos.

Banquete á la oficialidad del Pisa

RIO DE JANEIRO, 15.—Se realizó esta noche el gran banquete ofrecido por la colectividad italiana á la oficialidad del crucero Pisa. Al banquete asistieron el ministro de Italia, el representante del ministro de marina y periodistas, pronunciándose entusiastas brindis.

Hospital para alcohólicos

RIO DE JANEIRO, 15.—Se tiene el propósito de fundar un nuevo hospital que se llamará Pedro Segundo, destinado al tratamiento y curación del alcoholismo.

La concurrencia del Brasil á la exposición

RIO DE JANEIRO, 15.—El 16 partirá para Buenos Aires el industrial D. Donato Batteli, enviado del comité de la exposición argentina.

URUGUAY

LA ASAMBLEA DE LOS CLUBS NACIONALISTAS

MONTEVIDEO, 15.—En la asamblea de los clubs seccionales nacionalistas que tuvo lugar anoche, don Enrique Legrand, presidente de la comisión departamental, pronunció un largo discurso, diciendo entre otras cosas: «Están todos ustedes enterados de que en estos momentos un grupo de compatriotas, á cuya cabeza figura el eminente ciudadano doctor Sienra y Carranza, el que hizo oir su vibrante palabra en la asamblea del Victoria Hall, ha tomado á su cargo la patriótica tarea de intentar un arreglo, que dé fin al cisma que desgraciadamente ha dividido al partido nacional en dos fracciones adversas.

No duda esta comisión que comprenden ustedes como ella, como el honorable directorio y como todos los principales hombres civiles y militares de nuestro partido, que cualquiera sea el rumbo á seguir en un porvenir ya no muy remoto, la unión es indispensable. Un clamor se ha levantado en todo el país nacionalista en ese sentido frente al problema de noviembre y al pavoroso problema de marzo, contra una solución, que es una sangrienta amenaza y una afrenta á más de la mitad del pueblo oriental.»

LA CANDIDATURA DEL Dr. MURO—

Sábido es que los colorados de Paysandú se han dividido con motivo de las próximas elecciones; una fracción obedece á las decisiones de la comisión directiva del partido, mientras la otra se agrupa alrededor de la candidatura del doctor Julio Muró para senador por aquel departamento.

Según parece, tendría relación con la lucha entablada la separación de un comisario seccional, á quien se le atribuyen prestigios electorales, que habría ofrecido á los partidarios del doctor Muró.

Ahora se asegura que un sumario que se ha mandado instruir al secretario rentado de la junta electoral obedece también á instigaciones de los que no ven con buenos ojos los trabajos que se hacen por los colorados disidentes en beneficio de dicha candidatura.

El doctor Muró, al recibir telegramas de Paysandú dándole cuenta de que se había pretendido arrancar de su puesto á dicho funcionario con el auxilio de la fuerza pública, acudió al ministro del interior para darle cuenta de estos sucesos, manifestándole el señor Espalter que sus órdenes se habían limitado á la instrucción de un sumario para el esclarecimiento de los hechos denunciados y á la designación de un empleado que reemplazase interinamente al funcionario suspendido.

Considerando necesaria su presencia en Paysandú, el doctor Muró partió para dicha ciudad.

EN LA COMISION NACIONAL COLORADA—

La comisión directiva nacional colorada fué convocada á asamblea para elegir secretario de la misma en virtud de la renuncia que presentó el doctor E. Barbaroux, encargado de la cartera de relaciones exteriores.

La dimisión del doctor Barbaroux fué aceptada, con agradecimiento de los servicios prestados.

Realizado el escrutinio resultó electo secretario de la comisión el señor Eduardo Iglesias.

EL Dr. ACEVEDO—

Se anuncia la próxima incorporación del doctor Eduardo Acevedo á la redacción de «El Tiempo», diario colorado que se propone proclamar en breve la candidatura del señor Batlle á la presidencia de la república.

El doctor Acevedo no está afiliado á ningún partido.

VERSION INEXACTA—

No es exacta la noticia comunicada desde Río de Janeiro á un diario de esa capital sobre reuniones nacionalistas en la frontera uruguaya con el propósito de iniciar una revolución.

BANCO HIPOTECARIO—

En la reunión de accionistas del Banco Hipotecario del Uruguay, que tendrá lugar en estos días, se dará cuenta por el directorio de las operaciones realizadas en el ejercicio que terminó el 31 de marzo del corriente año.

Las ganancias del año alcanzan á la suma de $ 326.500,83 y el directorio recomienda la distribución de un dividendo de $ 240.610,17, después de separado un diez por ciento para fondo de reserva y pesos 85.896,66 para fondo de previsión.

PARAGUAY

LA FUTURA PRESIDENCIA

ASAMBLEA DEL PARTIDO LIBERAL

PROCLAMACION DE CANDIDATOS

ASUNCION, 15. — La convención del partido liberal acaba de proclamar candidatos á la presidencia y vice de la república para el próximo período, á los señores Manuel Gondra y Juan Bautista Gaona.

ASUNCION, 15.—A la una de la tarde se reunión en el local de la Sociedad italiana la convención de delegados de toda la república del partido liberal, para proclamar los candidatos á la presidencia y vice de la república.

Presidió la asamblea don Eduardo Schaerer, intendente municipal, siendo secretarios los señores Adolfo Aponte y Dionisio Prieto.

Aprobados los diplomas de los delegados, el diputado Goiburu, convencional, pidió á la asamblea que fuera secreta la sesión, oponiéndose el convencional doctor Alejandro Audivert, en un hermoso discurso, á cada instante interrumpido por aclamaciones.

Terminadas las discusiones el delegado de la comisión central, doctor Félix Paiva, propuso la fórmula Manuel Gondra-Juan Bautista Gaona, que fué recibida con grandes aclamaciones y votada por unanimidad.

Como hace años, siendo el señor Gondra candidato á diputado, se dijera que no era paraguayo por haber nacido en territorio extranjero, aunque de madre paraguaya, el doctor Audivert pronunció otro discurso demostrando que por la constitución nacional el señor Gondra es ciudadano natural de la república, y que además, desempeñando la cartera de relaciones exteriores está aceptado por el congreso y el ejecutivo.

Se desistió de hacer una manifestación á los candidatos proclamados, por una ligera indisposición que aqueja al señor Gondra.

SAN JUAN

EL CONTRATO DE TRIANGULACION

DEMANDA CONTRA LA PROVINCIA

Valor de la propiedad—Los productos para las exposiciones—Festival

SAN JUAN, 15.—Constituye el tema obligado la demanda entablada ante la suprema corte nacional por los señores Pointú Norés y Alvarez Toledo contra el gobierno de la provincia por indemnización de daños y perjuicios estimados en 350.000 $, causados por falta de cumplimiento de un contrato de triangulación de una zona de la provincia.

Dicho contrato de triangulación de una fracción de la provincia que comprendía los departamentos de Puyuta, Santa Lucía, Trinidad, Concepción, Pocito, Caucete, Angacos, 9 de Julio, 25 de Mayo, Rivadavia y Sarmiento, fué celebrado y mantenido en la mayor reserva. Sólo cuando surgieron las primeras dificultades entre las partes contratantes empezaron á conocerse algunos detalles.

La operación de triangulación fué contratada en 380.000 $, debiendo ejecutarse en seis meses en la siguiente forma: Una cuarta parte en los primeros tres meses y las tres cuartas partes restantes en los otros meses.

Los ingenieros contratantes debían hacer un depósito de garantía en el Banco de la Provincia, de 20.000 $, garantía ilusoria porque ellos recibían un anticipo del precio por valor de 40.000 $.

El depósito se hizo en la tesorería provincial en vez de hacerse en el banco.

Poco después de firmarse el contrato ya fuera porque el poder ejecutivo considerara malo lo pactado, excesivo el precio ó inconvenientes algunas cláusulas, el gobierno dictó un decreto declarando por sí y ante sí rescindido el contrato y ordenando al agente fiscal que iniciara las medidas tendientes á asegurar el reembolso de los anticipos.

Se fundaba el decreto de rescisión en la circunstancia de ser científicamente imposible que pudiera ejecutarse la operación en el término convenido y en una ausencia momentánea de los ingenieros del territorio de la provincia.

Este contrato ha sido uno de los actos de gobierno del señor Sarmiento más criticado por la prensa y resistido por la opinión pública.

Hubo ingenieros que declararon que el precio era tan exagerado que la operación podía hacerse por 180.000 $, dejando hasta utilidad.

—Se vendió hoy en remate la manzana de la ciudad conocida por estación del tranvía, de propiedad de don Roberto Godoy, á un precio total de 140.000 $, habiéndose vendido algunos lotes á razón de 23 $ el metro cuadrado.

—El gobierno inició gestiones ante la empresa del Pacífico para una rebaja de los pasajes y fletes para los productos remitidos á las exposiciones de ésa por el término de dos meses.

Esta medida ha sido aplaudida.

—Se fija el 31 de mayo para la realización del gran concierto organizado por un grupo de damas para celebrar el centenario.

Se verificará en el teatro de D. Napoleón Rosslot que será inaugurado con este festival.

CORDOBA

EL HOSPITAL ITALIANO

ACTO DE LA INAUGURACION

Los premios á la virtud—Entrega de un pergamino á monseñor Yániz—Comité electoral municipal del comercio.

CORDOBA, 15.—Se realizó la inauguración del hospital Italiano, dando lugar el acto á una interesante y animada fiesta, muy concurrida á pesar de lo desapacible del tiempo.

El nuevo hospital viene á llenar una necesidad sentida en la colectividad italiana, estando dotado de todos los elementos necesarios para la asistencia de enfermos pobres y pensionistas.

El edificio y las dependencias fueron bendecidos por el obispo de la diócesis, monseñor Bustos.

—En el teatro Rivera Indarte se celebró el festival organizado por la Sociedad de Beneficencia, con motivo de la distribución de premios á la virtud.

El acto congregó en el coliseo de la Avenida Vélez Sársfield, á una selecta concurrencia que aplaudió los números artísticos del programa.

Los premios establecidos correspondieron á las señoras G. de Bravo y S. de Rodríguez, y señoritas Rosa Posto, Tránsito Varela, Severa Sánchez y Segunda Pizarro.

—Las congregaciones de María Inmaculada y San Luis, entregaron á monseñor Yániz un pergamino en recuerdo de su exaltación al obispado de Santiago.

—El jefe de policía señor Moreno ha sido autorizado para que en obsequio á la fiesta del centenario se distribuyan los sobrantes de los sueldos de la repartición policial.

—Se reunió el comité electoral municipal del comercio con objeto de renovar su comisión directiva, quedando constituída en la siguiente forma: Presidente, Carlos M. Alvarez; vice 1o., Justino Lascano; vice 2o., José J. Tula; tesorero, Aparicio Astrada; secretarios, Quirno Lascano y Horacio de la Torre; vocales: Federico Quinteros, Félix Ratto, Antonio Iriarte, Joaquín Infante, Emilio Pujol y Antonio Lloreda.

—Hay el propósito de pagar el sueldo de los empleados de la administración en la semana entrante.

—El miércoles se efectuará en la Facultad de derecho la recepción de los nuevos académicos doctores Ignacio Garzón y Guillermo Pathe.

—Partió para Buenos Aires en automóvil don Arturo Juárez Revol, acompañado de su esposa, habiendo llegado á Rosario con felicidad.

CORRIENTES

Accidente fatal

EMPEDRADO, 15.—Víctima de un accidente falleció hoy el joven Juan Susoni Anselmi. Su muerte es muy sentida aquí, por cuanto el extinto gozaba de grandes simpatías por sus buenas dotes de carácter. La muerte fué causada por una herida de bala producida en una caída en el paraje denominado La Isla, en el río Paraná, frente á este pueblo, adonde había ido en compañía de otros amigos en excursión de caza.

La prisión del intendente—La creación de bibliotecas públicas—Viajeros

PATAGONES, 15.—Ha sido publicada hoy la sentencia del juez del crimen en el asunto de la prisión del intendente señor Malaspina.

En ella se declara terminantemente que al proceder á la detención de ese funcionario la policía ha cometido un abuso injustificable. Esta sentencia viene á ratificar las informaciones que publicó «La Nación» oportunamente.

—Ha sido muy bien recibida la resolución de la dirección de escuelas incluyendo este pueblo entre los que con motivo del próximo centenario serán dotados de bibliotecas públicas.

La necesidad de un centro de cultura de esa índole es manifiesta, y sería conveniente en atención á la importancia de la localidad que se aumentara el reducido número de alumnos asignados.

—Se ausentó para Bahía Blanca el enólogo Sr. Anzorena.

—Partieron para Buenos Aires D. Dionisio Egles y familia y otras personas conocidas.

ENTRE RIOS

EL NUEVO OBISPO Mons. BAZAN

Su recepción

PARANA, 15.—Esta mañana se trasladó á Santa Fe una comisión compuesta de 25 caballeros y cuatro damas de esta sociedad con el objeto de saludar al obispo de Paraná, monseñor Abel Bazán y su familia.

Desde la una de la tarde inmenso gentío recorría el trayecto por donde pasará el obispo y su comitiva desde la iglesia San Miguel en la plaza Alvear hasta la catedral.

Dicho trayecto está adornado con banderas y tres arcos de triunfo, colocados en la calle Buenos Aires y plaza 1o. de Mayo con inscripciones en latín, relativas al acto.

—El gobernador doctor Parera y el ministro general señor Leiva se dirigieron al puerto á recibir al prelado.

En este momento lo esperan en el atrio de la iglesia San Miguel el cabildo y la curia eclesiástica y los alumnos del seminario.

La recepción del nuevo obispo doctor Bazán resultó espléndida.

En vapor expreso fué á Santa Fe para acompañarlo una comisión de veinte caballeros; otra comisión de señoras iba para acompañar y agasajar á la familia del obispo.

En el puerto lo esperaban las autoridades é inmenso pueblo.

El doctor Angel Gómez del Río pronunció un hermoso discurso de bienvenida. En la iglesia San Miguel se organizó la procesión concurrida por varios miles de personas.

El presbítero Martínez saludó al obispo desde el púlpito de la catedral. Este contestó con un notable discurso que causó óptima impresión.

El gobierno prepara la recepción oficial para mañana á la noche en honor del obispo.

La municipalidad y la comisión organizan una recepción en el palacio municipal.

Se han celebrado veladas literarias en el Círculo de Obreros y en el seminario conciliar.

La familia del obispo ha sido agasajadísima.

Monseñor Bazán ha causado óptima impresión por su exquisita cultura.

Toda la sociedad se disputa saludarlo.

La subprefectura—El aguinaldo á los empleados—Mercado de cereales

PARANA, 15.—Se hizo cargo de la subprefectura de ésta el inspector Martínez Campos.

—«La Libertad», á su vez, aboga á favor del aguinaldo á los empleados públicos con motivo del centenario, considerando como acto de justicia que se les otorgue, sino un mes, al menos medio mes ó un anticipo de uno ó dos meses con cargo de amortizar con cuotas y en seis meses de plazo dicho anticipo.

—Según noticias suministradas en el mercado de cereales, éste sigue abatido, operando tan sólo el consumo, puesto en Bajada Grande.

—Se nota sensible descenso barométrico.

—Tiempo húmedo; amenaza lluvia.

Venta de haciendas—La candidatura del señor Urquiza — Aguas corrientes y obras de salubridad.

CONCEPCION DEL URUGUAY, 15.—La sucesión del general Campos, por intermedio del señor Juan Carlos Rivero, ha vendido al saladero Casa Blanca los novillos del establecimiento á nueve y medio centavos el kilo, peso vivo, y diez centavos los que pasen de 500 kilos.

—Con motivo de cumplir el 33o. aniversario de su fundación el internado La Fraternidad, se han suspendido las clases el día de hoy.

—Hasta hoy sólo se presentaba para ocupar la banca de senador por este departamento la candidatura del prestigioso ciudadano don Juan José de Urquiza. Sin embargo, el P. A. N. ha levantado la candidatura del señor Antonio Muzzio, quien, según se asegura, no ha querido oir los consejos de sus amigos políticos que le auguran un nuevo fracaso.

—La mejor impresión ha causado la noticia de que el doctor Isidoro Ruiz Moreno, hijo de esta ciudad y diputado por Córdoba, presentará á las cámaras nacionales un proyecto para la instalación de aguas corrientes y obras de salubridad.

—Esta noche se formó un quinto centro sostenedor de la candidatura de don Juan José de Urquiza para senador, todos elementos obreros.

Fué nombrado presidente don Juan José Villanueva, y vice don Abrahán Velarguor.

Hasta hoy la policía procede correctamente.

SANTA FE

LOS PRECIOS DE LOS CEREALES—

ROSARIO, 15.—En la circular del Centro de Acopiadores, sobre cereales, se informa lo siguiente:

"El trigo, siguiendo la impresión del mercado por las perspectivas de cosechas mejores, se afirmó en la baja y es difícil por ahora acertar en qué quedarán los precios. Si la producción se asegura por la base de lo que dicen las estadísticas y los cálculos de rendimientos no sufren modificaciones de importancia, es probable que se alejen por algún tiempo los precios altos que en los últimos años han venido pagándose por el trigo.

Lo que pasa con el lino se explica después de haberse mantenido tan altas las cotizaciones, obedeciendo á causas naturales de la demanda y de la oferta restringida por efecto de un déficit considerable que no se ha repuesto todavía.

El consumo de aceite no ha podido en tan corto plazo sufrir una disminución que justifique un cambio tan brusco en los valores.

El maíz, con los fríos que están haciendo, gana mucho y habrá pronto más disposición de comprar y pagar mejor la mercadería.

El informe oficial de una cosecha inferior á la última en cantidad ha de influir también algo. En general la situación parece favorecer el mantenimiento de los precios."

MODIFICACION DE LA LEY DE JUBILACIONES—

Se halla pendiente de sanción legislativa un proyecto modificando el artículo 22 de la ley de jubilaciones en la siguiente forma:

"Los miembros del superior tribunal, cámaras de apelaciones, jueces letrados, fiscales y defensores de menores, los alcaldes y celadores de las cárceles, agentes, clases y empleados de policía de seguridad, y los jefes, oficiales, tropas de los cuerpos de bomberos y guardia de cárceles, se les computará una cuarta parte más del tiempo de que han actuado, á fin de fijar el número de años para la jubilación.

La comisión de legislación y negocios constitucionales de la cámara de diputados se ha expedido aconsejando la sanción de ese proyecto.

LA CASA DE LA ESCUELA GOBERNADOR FREIRE—

Regresó hoy á Santa Fe el presidente del consejo de educación, D. Nicanor E. Molinas, después de haber dejado definitivamente concluído el asunto de la entrega al gobierno de la nación del palacio de la escuela Gobernador Freire.

El director de la escuela normal número 2, Sr. Herrera, se hará cargo de dicho local, después de la Semana de Mayo, dando principio inmediato á las clases.

Las seiscientas cincuenta niñas de las clases de aplicación de la actual escuela provincial seguirán recibiendo instrucción en la misma casa, separando la sección de varones á otros establecimientos escolares de la provincia declarados alternos.

El cambio de local no perjudicará, pues, en nada á esos alumnos, que no quedarán un solo día sin asistir á clase.

CONDENA—

De Santa Fe comunican que el juez del crimen de allí, doctor Aragón, dictó un fallo condenando á Salvador Marino á penitenciaría por tiempo indeterminado, como autor del asesinato alevoso de Raimundo Larruero en la colonia Recreo, hecho ocurrido el día 28 de septiembre de 1907, y á sus cómplices Lorenzo y Salvador Castello, Pedro Perrone, José Lagruta y Salvador Senacare, á seis años de penitenciaría.

LAS HACIENDAS DE ENTRE RIOS—

El gobierno notificó á las jefaturas políticas ordenando que no permitan el paso de tropas de haciendas procedentes de la provincia de Entre Ríos.

PAGO DE SUELDOS A LOS MAESTROS—

Para mañana se anuncia el pago de los sueldos del mes de abril á los maestros de escuela de ésta y otros departamentos.

NOMBRAMIENTOS—

Se efectuaron los siguientes nombramientos: comisario del departamento de Irondo á David Mamberto; miembro de la comisión de fomento de Centeno á Santiago Mazza; ayudante en la escuela de Funes á María de Rueda.

EL CRUCERO FLORIANO—

El martes próximo á primera hora fondeará en el puerto el crucero brasileño Floriano, que procede de Montevideo y viene en viaje con destino á la Asunción del Paraguay.

El Floriano demorará aquí tan sólo el tiempo necesario para proveerse de carbón, siguiendo viaje inmediatamente después á su destino.

DONACION—

La señorita Juana E. Blanco, presidenta de la Sociedad protectora de la infancia desvalida ha recibido de don Casiano J. Rojas la suma de 100 $ para que sea depositada en la caja de ahorros de un banco de la localidad y para que con sus intereses se le entregue al cumplir sus 15 años á la niña más pobre que haya nacido en el Rosario el día 25 de mayo del corriente año.

A LA ESPERA DEL COMETA—

Entre los residentes alemanes existe el proyecto de esperar el paso del cometa Halley con un gran banquete que tendrá lugar el 18 del corriente en los salones del Club Alemán, en la misma hora que se calcula que el cometa pasará entre la tierra y el sol.

Al banquete solo asistirán hombres.

MUERTE MISTERIOSA—

Don José Placenza, dueño de una quinta en el barrio Vila dió cuenta á la policía que hoy á las 11 a. m. cerca de la quinta encontró el cadáver de un joven.

La policía comprobó que el cadáver presenta un puntazo en la garganta y varias lesiones en la cabeza y el cuerpo, sospechando la perpetración de un crimen.

Identificado el cadáver resultó ser Francisco Molino, español, de 16 años, vecino de San Francisquito.

La policía supo que anoche la víctima había pasado cerca de la quinta del señor Piacenza, en compañía de su hermano Antonio Molina y de un tal Manuel Arargo, regresando todos de Soldini y los detuvo para prestar declaración.

Los detenidos manifiestan que iban juntos por el camino, habiendo quedado un poco atrasado Francisco, cosa á que no dieron importancia, habiendo sabido hoy que se había encontrado su cadáver.

BUENOS AIRES

Puerto de Ingeniero White

BAHIA BLANCA, 15.—Movimiento portuario en Ingeniero White—Entradas: vapor inglés Wallace, con carbón, para la Compañía de gas de Bahía Blanca; íd íd Huanchaco, con pasajeros y carga general.

Salidas: vapor inglés Cyrus, para Hamburgo, con cereales cargados por la casa Huni y Wormser.

El atentado contra el señor López

PUERTO MILITAR, 15.—La comisaría de Bahía Blanca ha citado al señor Juan C. López, que fué víctima días pasados del atentado llevado á cabo por la policía de Punta Alta, para que éste comparezca á prestar declaración en el día de hoy.

Como la víctima se encuentra en asistencia en el hospital naval, en estado sumamente delicado, pues ha recibido siete heridas de machete en la cabeza, se impone que la jefatura de policía envíe el inspector que ha sido requerido, á fin de que éste pueda tomar declaración al herido en el mismo lugar donde se atiende.

El reloj donado á la municipalidad—Viajero—Enlace—Enfermo

CHACABUCO, 15.—Empezó la colocación en la torre del palacio municipal del reloj donado por subscripción entre los hijos de italianos.

—Para el Campo de Mayo partió el capitán del 5o. de infantería Pablo E. Manses.

—El miércoles próximo contraerá enlace la señorita Amelia Rizzi con D. E. Delanny.

—En ésa fué operado satisfactoriamente el farmacéutico de ésta don Manuel Chiapparra.

Peregrinación al santuario de Luján

LUJAN, 15.—Se realizó la peregrinación arquidiocesana presidida por monseñor Espinosa, asistiendo el internuncio monseñor Locatelli y los obispos Romero, Terrero y otros altos dignatarios eclesiásticos.

Representó al presidente de la república el ministro doctor Gálvez y al gobernador de la provincia su secretario el doctor Bunge.

La afluencia de peregrinos fué enorme, calculándose en varios millares.

El programa anunciado se amplió en todas sus partes.

Desalojamiento de la banda de música

ESCOBAR, 15.—Acaba de ser desalojada la banda de música de la localidad del quiosco de su propiedad en la plaza, acto llevado á cabo por el intendente en persona, por no prestarse ella á las imposiciones del oficialismo en lo que se reclaciona con la comisión popular del centenario.

Enlace — Nombramientos bien recibidos

CHIVILCOY, 15.—Anoche se efectuó el enlace de la señorita Raquel Cores Gardella con don Horacio Martelletti, actuando como testigos civiles por parte de la novia, don Benito Rivera y don Guillermo Sánchez Risso Patrón y por el novio el doctor Santiago Fornos y don Agustín Martelletti.

De la ceremonia religiosa fueron padrinos don Francisco Cores y doña Constancia B. de Martelletti. El acto dió lugar á una reunión social muy lucida.

Con motivo de este enlace llegaron de ésa y de La Plata, don Benito Rivero y señora, Juana Gardella de Sanguinetti, doctor Luis Viaggio y señora, doctor Juan Viaggio y señora, señor Enrique Moss y señora, Aquiles Santa Cruz y señora, Fidela Badano de Martelletti y señorita Angélica Rivero, Rosalía Martelletti y María Coy.

—Ha causado excelente impresión en ésta el nombramiento de los nuevos jueces de 1a. instancia del departamento del Centro; los doctores Ortiz y Thougnon y Salas son hijos de Chivilcoy y gozan de alto prestigio.

También ha sido bien recibido el nombramiento de don Juan Menéndez, para ocupar nuevamente su puesto de valuador en ésta.

Football

VILLANUEVA, 15.—En el match entre el Villanueva Football Club con Unión Club, de General Paz, triunfaron los locales por 3 goals á 1.

Enlace

MONTE, 15.—Un acontecimiento social fué el enlace de la señorita María Luisa Calderón con el señor Luis A. Bontoux.

El templo, elegantemente adornado é iluminado, ofrecía una vista hermosa.

Después de la ceremonia los novios y el cortejo se dirigieron al Club Social, en donde se bailó hasta las primeras horas de la mañana.

Fallecimiento

MONTE, 15.—Profundo sentimiento ha causado el fallecimiento de la señora Juliana E. de Domínguez. Después de una misa de cuerpo presente fueron conducidos sus restos al cementerio local.

Fallecimiento—Valor de la propiedad—La cosecha

GARIN, 15.—Ha fallecido el comerciante de ésta don Francisco Poppi. Hoy fueron conducidos sus restos al cementerio de Escobar.

—Se vendieron particularmente dos manzanas de quintas de este pueblo al precio de 0.35 centavos la vara cuadrada, la primera, y 0.15 centavos, la segunda, que distan tres cuadras de la iglesia.

Esto da una idea del valor que diariamente van tomando las tierras de esta localidad.

—Se ha cosechado el maíz, dando un rinde de 35 á 40 fanegas por cuadra.

La prueba de la fertilidad de estas tierras la dan las cosechas de papas y repollos que hay de gran tamaño.

En las quintas están dando buenos resultados las verduras.

La prueba de la fertilidad de estas tierras la dan las cosechas de papas y repollos que hay de gran tamaño.

Renuncia—Carne con cuero

BARADERO, 15.—El lunes presentará su renuncia el comisionado, diputado señor Scott.

Ayer decretó el pago de todos los créditos pendientes que tenía la municipalidad, ascendiendo lo pagado á más de 25.000 $.

—Hoy se dará carne con cuero á las cuadrillas municipales por parte del vecindario, que ha sido favorecido con las importantes mejoras que se realizan en los caminos públicos.

—La comisión del centenario se reunirá mañana para formular el programa general de los festejos de acuerdo con la intendencia y consejo escolar.

TERRITORIOS NACIONALES

LA PESCA CLANDESTINA DE LOBOS

Banquete al gobernador

RAWSON, 15.—Se pasó una nota al ministerio del interior dando cuenta esta gobernación que en la isla denominada Escondida se hace la pesca clandestina de lobos de dos pelos por barcos extranjeros, no pudiendo intervenir la subprefectura de Rawson debido á la carencia de elementos.

Si el vapor Delfín estuviese reparado, podría perseguirse á esos pescadores.

—Anoche se verificó el banquete que el comercio y elementos representativos de Rawson daban al gobernador, doctor Alejandro G. Maíz, con motivo de su viaje á esa capital.

Estaba allí todo lo más selecto de esta sociedad, demostrando al gobernante sus simpatías al ausentarse del territorio. El señor Sabatier ofreció la demostración, contestando el doctor Maíz con elocuentes frases. Por indicación del capitán Ciro Scotti se dirigió un telegrama á la esposa del doctor Maíz.

EL TRANSPORTE DE CORRESPONDENCIA

IRREGULARIDADES EN EL SERVICIO

Regreso del gobernador—Viajero

POSADAS, 15.—Nuevamente se recibió la correspondencia procedente de ésa con suma irregularidad. La galera que sale los martes de Vuelta Ombú y debería llegar en el día á ésta, no llega hasta el miércoles de tarde y generalmente los jueves, debido á que en casi todos los viajes el vehículo sufre alguna rotura y como tiene más años que el mismo empresario, no resiste las composturas.

Los vapores también la conducen con mucha irregularidad, pues unas veces llega los viernes un solo número de los diarios y otros los sábados, etc.

Es indispensable que la dirección general de correos tome nota de estas irregularidades y haga cesar todas las deficiencias de buen servicio para que éste se haga con la mayor regularidad posible.

—Llegó ayer de Corrientes el gobernador doctor Solari acompañado de su señora.

Partieron hoy para ésa el presidente municipal señor José Luis Resoagli, Pedro C. Labat subprefecto del puerto, don Lorenzo Sacón y familia y Jordán Humel y señora.

—Ayer y hoy se efectuaron con gran entusiasmo en Villa Encarnación las fiestas en celebración de la independencia del Paraguay.

LOS ROBOS DE GANADO

Ataque en la Cordillera

COMODORO RIVADAVIA, 15.—Se encuentra en ésta desde hace ocho días, gestionando insistentemente el apoyo é intervención de las autoridades del territorio, el hacendado don Carlos F. von Flach, que acusa á varios pobladores del lago Paradas, de fuertes robos de ganado, que se hacen ascender á más de dos mil cabezas de vacunos.

Von Flach dice haber sido atacado al pasar el boquete del Baker, en la Cordillera, con su hermano Rodolfo y el teniente Anderger, por un grupo de veinte bandoleros atrincherados y que supone están á las órdenes de ciertos pobladores.

El denunciante es persona honrada, que ha ocupado importantes cargos en Clud y actualmente administra la Compañía Ganadera de Huemul.

ECOS DEL DIA

La cuestión monetaria

El mensaje presidencial ha dado nueva actualidad á la cuestión monetaria. Se ha dicho muchas veces que el problema estaba definitivamente resuelto por la ley

conservar el rutinario y primitivo sistema de pastoreo en grandes extensiones.

La lechería apareja la domestización, la alimentación artificial, el *farm* inglés y norteamericano, que fomenta la vinculación de las dos industrias agropecuarias.

La vaca mansa y bien alimentada con los residuos de la agricultura, permite la explotación regular de la materia prima de la manteca y el queso, productos tan preciosos y de tanta demanda como la carne, que hoy proveen al consumo internacional países de reducida extensión y con un stock ganadero insignificante, como Suiza, Holanda, Dinamarca y Bélgica.

Al ganado bovino se agregan los 67 millones de cabezas del ovejuno, en dos terceras partes productor de leche, que se puede utilizar también en la fabricación de queso. Así, pues, la industria de la lechería tiene medios ilimitados é ingentes de explotación que están esperando para desenvolverse la iniciativa de los poderes públicos y el concurso de los hacendados principalmente interesados en la evolución.

El medio de conseguirlo consiste en asegurar el expendio de la leche abriendo el mercado interno formado y sostenido por los establecimientos de cremería.

Sin la implantación de estas fábricas destinadas á elaborar en vasta escala la materia prima y exportarla á los mercados consumidores, la leche continuará siendo un producto despreciado, sin más demanda que la del reducido consumo interior.

La iniciativa oficial debe, pues, empezar por estimular la creación de esos establecimientos, asegurando la provisión constante y á precios retributivos, como lo permite la exportación de queso y manteca.

En la provincia de Buenos Aires se presentó un proyecto de primas á las cremerías que se estableciesen en las zonas más ganaderas y en las condiciones de importancia y funcionamiento indicadas.

La iniciativa debe ser imitada por otras provincias ganaderas como Santa Fe, Córdoba, Entre Ríos y Corrientes, que cuentan con numerosos ganados, y secundadas por el gobierno nacional.

Estos estímulos al capital industrial fomentarían las cremerías y fábricas de queso y manteca, con resultados provechosos para los iniciadores, los ganaderos y el país, que verían acrecentada su riqueza pecuaria por una explotación tan valiosa.

La negligencia de los gobiernos y de los hacendados esteriliza una fuente de producción fomentada por sus elementos naturales y por la demanda universal, que concurriría además á acelerar la solución, en la que necesariamente debe entrar la ganadería para ponerse á la altura de la agricultura, con la cual compite.

Basta pensar en la cantidad de millones de litros de leche que diariamente podrían surtir los quince millones de vacas, para imaginar la riqueza que se pierde por rutinarismo y negligencia.

El congreso podría coperar al propósito, dictando una ley de fomento á la industria lechera, con premios á los establecimientos que se implantasen en condiciones y medios suficientes para estimular al hacendado á la provisión de la leche.

HOMENAJE AL INGENIERO EMILIO MITRE

EN EL PRIMER ANIVERSARIO DE SU MUERTE

La comisión encargada de los trabajos para realizar un homenaje al ingeniero Emilio Mitre ha recibido una nota del doctor Antonio F. Piñero, por medio de la cual éste acepta la designación para hacer uso de la palabra en la colocación de la placa de bronce, en la Recoleta, el día del primer aniversario de su muerte.

Esta comisión ha recibido muchas adhesiones, entre ellas las de los señores Benito Villanueva, Domingo Ayarragaray, César González Segura, Moisés Jurado, Juan Hunter, J. León Suárez, Enrique V. Jurado, Miguel B. del Priore, Arturo Gavazzo, Gustavo Caraballo, Eloy Fernández Alonso, Emilio Becher, Joaquín de Vedia, Agustín Lara, Juan Pablo Echagüe, Rodolfo Dobias, Carlos A. Lemman, Nicanor A. de Elía, Miguel A. Argüello, Francisco B. Conti, Miguel Ferreyra, doctor José Evaristo Uriburu (hijo), Rodolfo Magenta, Faustino Panthou, Pedro F. Barlaro, etc.

La comisión se reunirá el miércoles á las 8.30 p. m. en su local Larrea 1393, á fin de resolver asuntos de importancia.

La placa será puesta en exhibición el 22 del corriente en Florida 122.

LA REVISTA NAVAL

CUARENTA BUQUES EN FORMACION

HONORES A LA INFANTA ISABEL

ESCOLTA DE LA SARMIENTO

Pasado mañana dos buques de guerra, nacionales y extranjeros, habrán ocupado el lugar que les corresponde en las líneas de formación determinadas para la revista presidencial del sábado.

Ese mismo día tendrán que hacer honores á la insignia real del buque que conduce á la infanta de España, doña Isabel, el cual entrará después de mediodía en la dársena norte, pasando de 9 á 10 de la mañana por el fondeadero de las escuadras, distante 20 millas de la ciudad.

A las 3 de la tarde del jueves ha de recibir el presidente en la casa de gobierno á los almirantes y jefes extranjeros, para cuyo efecto vendrán al puerto en un barco mandado poner á su disposición con tal objeto, y en el que regresarán á bordo el viernes por la mañana.

Los almirantes y jefes podrán ocupar desde el jueves los alojamientos que tienen preparados en tierra.

Figurarán en la revista 16 naves de guerra extranjeras, pertenecientes á Alemania, Austria, Chile, España, Estados Unidos, Francia, Holanda, Italia, Portugal y Uruguay.

Cinco acorazados de 14.000 toneladas uno japonés y cuatro norteamericanos, permanecerán en puerto Belgrano durante los festejos del centenario, por no permitirles su calado navezar con seguridad en ciertos parajes del Río de la Plata.

El ministerio de marina ha hecho saber á los comandantes extranjeros que el estado actual de los trabajos de dragado en el río permite á los barcos mercantes cruzar con frecuencia la barra de Punta Indio con 26 pies; pero, tratándose de buques de guerra, aconseja que el calado no pase de 24.

Serán, pues, 21 buques europeos y americanos los que participen de nuestras expansiones patrióticas en la Semana de Mayo, siendo sabido que los tres ingleses que venían en viaje han tenido que suspenderlo á causa del lamentado fallecimiento del rey Eduardo.

La flota militar argentina estará representada por 24 buques de combate y cuatro auxiliares, compuestos los primeros de acorazados, cruceros, cañoneros y torpederos, que desplazan en conjunto 57.540 toneladas.

Cuando se incorporen á la escuadra los dos acorazados de 27.500 toneladas y los doce cruceros-torpederos de 970, duplicaremos ese modesto tonelaje, elevándolo á la cifra de 124.180, la cual nos permitirá mantener el primer rango de fuerza naval en la América del Sur.

Al hacer mención de los nuevos acorazados, diremos que las quillas de ambos serán colocadas el mes venidero en los astilleros de Fore River y Nueva York, cuyas empresas han estado acopiando materiales en grande escala desde la fecha que firmaron contrato con el plenipotenciario argentino en Londres.

Durante la revista seguirán á la Sarmiento transportes de la armada con invitados de carácter oficial, estando destinado uno de ellos para militares de tierra.

Parece cosa decidida poner el 1o. de Mayo al servicio exclusivo de periodistas, corresponsales y fotógrafos, saliendo de la dársena norte el referido día 21, á las 8 de la mañana.

Detrás de los transportes irán los vapores mercantes de pasajeros, anunciándose que se alistan dos con tarifa de ocho pesos por persona y uno con tarifa de cuatro, á total beneficio del Asilo Naval y otras sociedades protectoras de desvalidos.

El acto tiene que ser de gran atracción, considerando la magnitud del espectáculo que representarán 40 naves de guerra de once naciones, alineadas en doble fila por espacio de tres kilómetros, con empavesados de gala, gente formada en cubierta, redobles de tambores, ecos del himno nacional, y la multitud de disparos que harán sus cañones al avistar la insignia de la Sarmiento.

LA FUTURA PRESIDENGIA DEL PARAGUAY

FORMULA GONDRA-GAONA

El estado de la política interna de la vecina República del Paraguay es delicado. Divisiones intestinas han disgregado las fuerzas del partido liberal, que forma el núcleo principal de la fuerza política más importante de ese país.

El triunfo de la última revolución, que muchos creyeron consolidaría el imperio de la paz y de la tranquilidad, á que se aspiraba, no hizo sino aumentar el número de las fuerzas que se disputaban el poder. No ha habido en la evolución política paraguaya una idea fija ni determinada.

La opinión pública se encuentra dividida y socavada por pequeñas agrupaciones partidistas sin orden ni concierto.

El partido liberal, la única fuerza política de importancia, celebró ayer una asam-

DOCTOR MANUEL GONDRA

blea general, á la que asistieron los delegados de toda la república para proclamar el nombre del candidato á la futura presidencia.

Nuestro corresponsal nos informa que después de un discurso del doctor Alejandro Andiveri, leader del partido, la convención proclamó candidato á la primera magistratura al doctor Manuel Gondra y como vicepresidente á don Juan Bautista Gaona.

El doctor Gondra es el representante genuino de la intelectualidad paraguaya. Joven, pues no tiene aún 42 años, ha nacido en esta capital, aunque este inconveniente ha sido subsanado por una declaración de la asamblea, que lo considera apto para ocupar la presidencia de su país.

Hizo sus estudios y recibió su título de doctor en derecho en la universidad de Buenos Aires, habiéndose desarrollado aquí la mayor parte de sus actividades.

Nombrado representante diplomático del Paraguay en el Brasil, se dedicó al estudio de los antecedentes históricos de la época colonial paraguaya, materia en la que puede decirse que es un maestro. Sus monografías y artículos de carácter histórico revelan su espíritu tranquilo, ponderado é investigador.

Ocupó más tarde la cartera de relaciones exteriores en el actual gobierno, del que puede decirse ha sido el espíritu organizador.

Sus tendencias, su método y su ecuanimidad, hacen esperar de su actuación como gobernante una época de paz y tranquilidad, que mucho necesita aquella república.

En cuanto á don Juan Bautista Gaona, se trata de una personalidad de la política paraguaya que se ha distinguido por sus estudios económicos y la ecuanimidad y concordia de sus opiniones.

LA ESTACION DE CORDOBA

SU NUEVO EDIFICIO

La última concesión legislativa hecha á la empresa del Central Argentino determinaba la construcción de una estación terminal en la ciudad de Córdoba, pueblo éste donde muere una de las más importantes secciones de sus líneas.

La provincia ha esperado con gran interés y, naturalmente, con explicable afán la pronta construcción de obra tan importante desde el punto de vista de sus resultados para el público, como al adelanto edilicio de su capital. En tal sentido nos llegan frecuentemente solicitaciones para llamar la atención del gobierno y de la empresa sobre el asunto, á fin de que el anhelo de los cordobeses sea una realidad inmediata.

Hemos averiguado el estado actual de la cuestión y según lo manifiesta la empresa del Central Argentino se están efectuando los estudios de la obra con objeto de formular los planos definitivos y presentarlos luego á la aprobación del gobierno. La importancia y el carácter que ha de tener la obra exige en su preparación los mayores reparos.

Es de esperar, pues, que en breve se de comienzo á la realización de los propósitos que guía á la empresa y se dote á la ciudad de Córdoba de un edificio para su estación de ferrocarril que sea digno de su importancia como centro populoso y de cultura del país.

EXPRESIVO

Ayer, en la calle Humberto, al sur, un hombre se quedó parado delante de un tranvía que avanzaba con velocidad, porque estaba á mitad de cuadra.

Era un atorrante, un despojo. Sus ropas viejas, torpemente remendadas, una pierna del pantalón más corta que la otra, en jirones sobre el tobillo; un saco verdinegro, lustroso, descosido, roto; y bajo un sombrero de esos especiales, que sólo pueden obtenerse después de 20 años de uso, una cara abotagada, no muy canosa todavía la espesa barba, lábios entre seducntos y rabiosos, y un par de ojos en que lucían y se amortiguaban de repente extraños resplandores. No estaba ni demacrado ni hambriento: parecía un bebedor, que hubiera sentido un momento de razón iluminarlo y alzarlo hasta la evidente conveniencia de irse...

Se había dejado seducir por la perspectiva; la idea lo había asido de pronto, como si estuviera hecha de miles de garfios invisibles y tenaces, que se hubiesen agiutinado y trenzado, en una combinación precipitada por la visión repentina del tranvía.

Pero el motorman no quiso.

Era un hombre de experiencia, frío, tranquilo. Sabía lo que costaba despenar á uno de estos sonámbulos que buscan morir gratis, sin dolor, aprovechando un momento propicio, una calle solitaria, un cochero descuidado.

Tres ó cuatro vueltas de freno, ¡firme el coche! á un paso del atorrante, que esperaba, inmóvil.

Y en seguida:

—¡No! ¡No, te digo! ¡No puedo hacerte ese favor!... ¡Busca un automóvil!

El hombre, sorprendido, escuchaba. Alzó los ojos, vió la cara del motorman, su inapasibilidad afectuosa, su cruzada de brazos, su ademán natural de esperar que se fuera; y sin decir palabra, como si estuviera medianamente contrariado, se fué.

Se fué mirando de soslayo al tranvía, y á los pasajeros, tratando de anotar en su retina la calle, y las casas, y las cosas, que habían presentido el desastre de su secreto, de su secreto, que quizá ha vuelto á dormir en él, y que seguirá viviendo al estado de latencia, quien sabe todavía cuanto tiempo... Inclinó la cabeza, y bajo el sombrero mugriento, vimos desaparecer sus espaldas encorvadas primero, luego sus piernas vacilantes, que iban vaciando con el mal seguro paso de sus pies.

¡El automóvil!

En efecto, hoy, entre nosotros, el automóvil es el ideal del suicida que llamaríamos «oblícuos», del que no quiere matarse por su propia mano, ya por falta de coraje personal, ya por una última voluptuosa haraganería.

Pero el automóvil necesita suicidas ágiles, que se arrojen como una evocación, en la línea de su carrera loca; para convertirlo en el suicidador modelo, es preciso perfeccionar el chauffeur, hasta convertirlo en un psicólogo que elija su hombre sin equivocarse; ó poner al suicida en condiciones de no fracasar, prestándole una bicicleta, un coche, ú otro automóvil.

Pero, por el momento, el automóvil se ha puesto á elegir, y elige lo primero que encuentra, al bulto; y su colaboración en la obra de la muerte está resultando un jeroglífico. Los que él mata ¿querían morir, como el atorrante de nuestro relato: ó se van por cuenta del sólo chauffeur? No se puede saber casi nunca este detalle; porque su perfección es mayor que la del tranvía; la muerte que procura es eléctrica, meteórica, fulgurante.

Apenas hemos visto su figura garbosa, y su ruido especial ha llegado á nuestros oídos, cuando ya estamos despachados, con pasaporte definitivo, y sin haber visto siquiera la cara del chauffeur. La verdad es que no se puede ni tomar gusto á la cosa; no da tiempo.

Sería conveniente que la autoridad perfeccionara estos sistemas; en el estado actual son irritantes. Los automóviles podrían avisar al menos, en qué calles, á qué horas, con qué circunstancias estarían dispuestos á prestar sus servicios gratis al público. Y entonces, al menos podríamos elegir el momento.

Semejante deficiencia en el arte de suicidar es indigna de nuestra cultura.

AVIACION

EN VILLA LUGANO

INTERESANTES VUELOS

UN ACCIDENTE

Los discípulos de las escuelas de aviación que funcionan en el aeródromo de Villa Lugano comienzan á realizar verdaderas «perfomances», las que abonan sus futuras condiciones como pilotos.

Durante la mañana de ayer M. Dolphyn realizó vuelos muy encomiables, desde todo punto de vista, pues efectuó el lanzamiento en forma correcta, como asimismo el aterraje.

Las maniobras generales lejos de ofrecer al joven aviador dificultad alguna, le dieron ocasión para lucirse, poniendo de relieve sus conocimientos teóricos y prácticos.

Igual cosa puede decirse de don Florencio Parravicini, quien también ha realizado, con biplano Voisin, un excelente vuélo en torno de la pista, á 25 metros de altura. Al recalar efectuó una hábil maniobra, que á juicio de los profesionales acusa en el aviador argentino un dominio perfecto de la máquina.

La reunión de la mañana de ayer fué interrumpida por un deplorable accidente.

El ingeniero Carlos Imschter, se propuso realizar algunos ensayos con un monoplano «Demoiselle», el minúsculo aparato construído por Santos Dumont, no obstante las dificultades que su conducción ofrece para los novicios.

Después de algunas tentativas infructuosas, consiguió destacarse del suelo y á poco más de un metro de altura efectuó un breve salto, para tomar tierra violentamente, con rotura del aparato y daños personales del aviador, quien resultó con la rótula fracturada. Requeridos los auxilios de la asistencia pública, acudió una ambulancia, que condujo al herido, después de curársele de primera intención, al sanatorio Caride, donde ha quedado en asistencia.

Los vuelos de la tarde—

Poco después de las 4 p. m. el aviador Dolphyn repitió sus vuelos de ensayo, consiguiendo resultados admirables.

Abandonó el contacto con el suelo sobre breve recorrido, y remontándose á alturas máximas de ciento cincuenta metros, describió varios circuitos, saliendo repetidas veces del aeródromo. En poco tiempo el joven aviador ha hecho progresos muy apreciables, que le sindican como un serio rival para los concursos de la gran semana del centenario.

El doctor Juan A. Roth, discípulo de la escuela que dirige el aviador M. Henri Bregi, hizo en seguida un vuelo con su biplano Voisin. El hábil sportsman argentino consiguió un lanzamiento facilísimo, en el estilo habitual de su maestro, y elevándose paulatinamente hasta 80 metros, describió varias vueltas de pista, saliéndose del aeródromo en diversas ocasiones. El doctor Roth se mantuvo en el aire algo más de veinte minutos y durante todo el vuelo reveló una pericia extraordinaria, en quien como él lleva tan poco tiempo de aprendizaje. A lanochecer el aviador argentino recaló en el centro de la pista en vuelo planeado, deteniendo la marcha del motor á doce metros de altura. Los espectadores le tributaron una ovación entusiasta, pues señaló, en su calidad simple de discípulo, un verdadero record.

Durante la tarde realizó también don Carlos Goffre, con su monoplano Blériot, algunos ensayos felices.

En el aeródromo se ultiman los preparativos de la Semana de Mayo, para la que se tienen ya diez inscripciones de aviadores nacionales y extranjeros.

LOS TOROS TUBERCULOSOS

NOTA DE LA LIGA AGRARIA

La Liga agraria, en vista de las disposiciones adoptadas por el ministro de agricultura y la división de ganadería, rechazando los animales presentados para la exposición de 1910 por los ganaderos alemanes, ha pasado al ministro de agricultura la nota siguiente:

«La comisión directiva de la Liga agraria que tengo el honor de presidir, se ha enterado complacida, en publicaciones hechas, que en el lazareto de esta capital se cumplen las disposiciones de la ley y reglamentos de policía sanitaria animal en todos los casos en que se trata de introducir en el país animales atacados de enfermedades contagiosas para exhibirlos en la próxima exposición ganadera.

«La Liga agraria, que con tanta perseverancia ha tratado de sanear á nuestra ganadería de esas enfermedades, no puede dejar de felicitar á V. E. por la ejecución de esas medidas é incitarlo á continuar ejecutándolas.»

LA OFICINA INTERNACIONAL DE LAS REPUBLICAS AMERICANAS

EL NUEVO EDIFICIO

En la tarde y en la noche del 26 de abril último tuvo lugar en la ciudad de Wáshington un acontecimiento de tal significación política y diplomática, que el presidente Taft lo había calificado de antemano como la celebración internacional más importante que Wáshington había presenciado en muchos años.

Ese día fué inaugurado el nuevo local de la oficina internacional de las repúblicas americanas, cuya primera piedra fué colocada por el ex presidente Roosevelt con las ceremonias más lucidas é imponentes que se han registrado en la historia de Wáshington.

El palacio internacional—

La construcción del nuevo edificio representa una inversión de un millón de dólares á cuya suma Mr. Andrew Carnegie contribuyó con setecientos cincuenta mil dólares y las 21 repúblicas americanas con los doscientos cincuenta mil dólares restantes.

Los mejores críticos arquitectónicos lo describen como el edificio oficial más artístico del mundo. El estilo de su exterior y el decorado de su interior se apartan por completo de la arquitectura convencional de la capital americana, sin estar por ello en disonancia. El edificio ocupa uno de los sitios más estratégicos de la capital, sobre el parque y río Potomac, dando frente á los jardines de la Casa Blanca y cerca del monumento erigido á Wáshington.

Su arquitectura es una combinación de la clásica con la española y todo él está construído en mármol blanco. Tanto su interior como su exterior están adornados con preciosas esculturas y relieves. Uno de sus detalles más notables y atractivos es el gran patio central, en cuyo centro se eleva una fuente magistralmente modelada por Gertrude Vanderbilt Whitney y rodeado por un verjel de plantas raras y flores tropicales.

Sobre las paredes de este patio lucen los escudos en colores de las repúblicas americanas, entre los cuales aparecen los nombres de sus héroes de la paz y de la guerra. Otro detalle admirable del edificio es el grandioso salón de sesiones que se conocerá con el nombre de La cámara de las repúblicas, que será el primer local espacioso en Wáshington que por su elegancia y seriedad se adapte á la celebración de conferencias internacionales, funciones diplomáticas y recepciones á extranjeros distinguidos.

También tiene un espléndido Salón de la Fama, en el que se colocarán las estatuas y bustos de los grandes generales, estadistas y sabios de la historia americana y de cuya bóveda penderán los estandartes de seda de las naciones del Nuevo Mundo. El edificio contiene, además, un espacioso cuarto para los estantes de la biblioteca de Colón, un gran salón de lectura, numerosas oficinas para el personal, salones de estudio y de comisiones, y facilidades para el servicio de banquetes ó recepciones que se den en él.

Las ceremonias oficiales—

A la inauguración del nuevo edificio asistieron el presidente de los Estados Unidos, el secretario de estado, el embajador de Méjico, el cardenal Gibbons, el senador Elihu Root, Mr. Andrew Carnegie y Mr. John Barrett, director de la oficina internacional, el cuerpo diplomático, la corte suprema, el gabinete, senadores, diputados y un gran número de oficiales y caballeros de alta posición social y política.

A las tres de la tarde se realizó la ceremonia oficial, comenzando el acto con una invocación del cardenal Gibbons. Habló luego el honorable Philander C. Knox, presidente del consejo directivo de la oficina internacional y secretario de estado de los Estados Unidos que pronunció un brillante discurso en el cual hizo resaltar la importancia del acto que se realizaba.

Le siguieron en el uso de la palabra Mr. John Barret, director de la oficina internacional, Mr. Elihu Root, el embajador de Méjico don Francisco León de la Barra, en representación del cuerpo diplomático latino-americano, Mr. Andrew Carnegie y el presidente de los Estados Unidos, Mr. Taft.

Finalmente se leyeron los mensajes telegráficos de los presidentes de las repúblicas americanas, plantándose en el patio del nuevo edificio, por Mr. Taft y Mr. Carnegie, el Arbol de la paz é impartiendo la bendición el obispo Harding.

A las 9.30 de la noche el consejo directivo y el director de la oficina internacional dieron una magnífica recepción en los espaciosos y suntuosos salones del nuevo edificio, en honor del presidente de los Estados Unidos y de Mr. Andrew Carnegie y señora.

El elemento social y oficial de Wáshington estuvieron presentes, resultando una de las recepciones más brillantes que han tenido lugar en muchos años.

Los fines de la oficina internacional—

La oficina internacional de las repúblicas americanas que ocupará este nuevo edificio es una institución oficial diplomática de influencia creciente, mantenida por las contribuciones anuales, hechas de acuerdo con la población respectiva, por las 21 repúblicas americanas, incluyendo los Estados Unidos. La dirige un consejo directivo, constituído por los representantes diplomáticos en Wáshington de esas naciones americanas y la administra un director elegido por la votación unánime del consejo directivo. El director es, por lo tanto, un funcionario internacional y tiene la jerarquía de enviado extraordinario y ministro plenipotenciario.

El director actual es Mr. John Barrett, que ha estado 16 años al servicio diplomático de los Estados Unidos y que ha hecho estudios especiales de la materia. El primer cargo que desempeñó fué el de ministro de los Estados Unidos en Siam, ocupando después puestos iguales en la República Argentina, en Panamá y en Colombia. También fué delegado de los Estados Unidos en la segunda conferencia pan-americana de Méjico y comisionado general de asuntos extranjeros de la exposición universal de San Luis. Los predecesores inmediatos de Mr. John Barrett fueron Mr. William W. Rockhill, actualmente embajador de los Estados Unidos en Rusia y Mr. William C. Fox, que ahora es ministro de los Estados Unidos en el Ecuador.

La admirable obra de la oficina internacional, que se ha consagrado al fomento del comercio, de la amistad y de la paz entre las naciones americanas, está demostrada por hechos como los siguientes: emplea un personal numeroso de peritos diplomáticos, estadísticos y comerciales; mantiene una correspondencia en inglés, español, portugués y francés que asciende á 60,000 cartas por año; publica un boletín mensual descriptivo del progreso y de las condiciones de las repúblicas americanas del cual el presidente Taft ha dicho que es en su género, el más instructivo é interesante del globo; distribuye varios centenares de impresos relativos á estos países y celebra de tiempo en tiempo conferencias de las naciones que la sostienen para estudiar los medios para fomentar la paz, la buena inteligencia y el comercio entre todas ellas.

Como el director Barrett lo ha apuntado claramente y ha demostrado durante su administración, la oficina internacional no guarda antagonismo alguno contra Europa ó contra el desarrollo de relaciones comerciales más íntimas entre la América latina y Europa y sostiene una correspondencia considerable con varios gobiernos, capitalistas y casas comerciales de Europa.

Andrew Carnegie ha calificado este nuevo edificio como un "templo de paz, comercio y amistad", y el senador Root lo ha llamado el "Capitolio en la capital de los Estados Unidos de todas las naciones americanas".

LOS TERRENOS DEL PARQUE 3 DE FEBRERO

DEMANDA DEL GOBIERNO DE BUENOS AIRES

ALEGATO DEL PROCURADOR DE LA NACION

El procurador general de la nación, doctor Botet, en su carácter de asesor legal y defensor del gobierno nacional, ha presentado un extenso alegato á la suprema corte en el juicio de reivindicación de los terrenos del Parque 3 de Febrero, que desde hace tiempo ha formulado un apoderado del gobierno de la provincia de Buenos Aires.

En ese documento, el doctor Botet dice entre otras cosas lo siguiente:

«Nuevamente se ve demandada la nación por apoderados del gobierno de la provincia de Buenos Aires, que la cita á juicio de reivindicación, como si se tratara de un poseedor vulgar y de mala fe para recuperar la posesión de terrenos que han sido ya materia de largas discusiones, en las que ha quedado patentizada la ilegitimidad de su reclamación contra ella. Dicho gobierno, amparando el interés de un particular que persigue exclusivamente la obtención de un lucro, y con menoscabo evidente de las consideraciones que se deben entre sí las distintas autoridades de un país, y más las que está obligado á guardar al gobierno nacional, ha prescindido de la forma regular de resolver las dificultades sobre cuestiones de interés general, que deben ser confiadas á los funcionarios designados por la ley para cuidar y defender el patrimonio público. El primer efecto de este proceder ha sido rebajar el nivel en que debió mantenerse la controversia entre ambos gobiernos, para degenerar en un litigio en que todas las argucias son utilizadas y en que se recurre á expedientes reprobados, pero que convienen á los fines perseguidos; los medios de que se vale un particular, afanoso de obtener una ganancia, no pueden ser los mismos que los que emplearía un gobierno, respetuoso de la tradición que le han dejado sus antecesores y obligado á guardar el decoro de su autoridad. En esta demanda como en las semejantes de que ha conocido V. E., el gobierno actual de la provincia de Buenos Aires prescinde de actos notorios y repetidos de los gobiernos anteriores sin cuidarse de la unidad de pensamiento y propósitos, que, á través del tiempo, debe guiar á los gobernantes que se suceden en la cuestión de un estado», y agrega que ha de demostrar la falta de derecho y sinrazón notoria con que se promueve la acción, así como la contradicción evidente entre la actitud del actual gobierno de Buenos Aires y la que asumieron dignamente sus predecesores que consideraron terminados los arreglos y convenios de 1880, que hoy se reabren para reclamar nuevas indemnizaciones por tierras que se encuentran antes como ahora y siempre dentro del dominio exclusivo de la nación.

Hace luego el procurador una extensa disertación de cómo se ha producido la demanda por parte de la provincia de Buenos Aires y detalla en todas formas los argumentos en que se basa aquel gobierno para solicitar la reivindicación del terreno ocupado actualmente por el jardín botánico y el conservatorio nacional de vacuna, detalles estos que son bien conocidos y que nos abstenemos por tal causa de publicar.

El título que el demandante invoca en primer término, constituído por la venta de don Remigio Castellanos á favor de don Juan Manuel de Rozas, dice el procurador que es completamente inocuo para fundar el dominio, desde que ha sido declarado por la corte sin valor alguno en la demanda promovida por don Florentino Castellanos contra el gobierno nacional.

Con respecto á lo que se dice que la provincia tendrá derecho siempre á invocar el título otorgado por los Cuelli, y en último extremo los derechos adquiridos por la prescripción, el doctor Botet se expresa así:

«Tanto uno como otro de los mencionados títulos carecen de valor á los efectos de fundar el dominio provincial para basar la reivindicación que se intenta. Basta recordar que el título emanado de los Castellanos procedía de la venta hecha por el gobierno de la provincia en 15 de mayo de 1832, á favor de don Florentino Castellanos, título que nunca se perfeccionó por no haber sido puestos los compradores en la posesión del terreno objeto de la compra, según propias declaraciones asentadas en documentos judiciales que oportunamente presentaré: en tal situación y tratándose de un acto celebrado en el año 1832 bajo leyes anteriores á nuestro código civil, que son las que rigen las convenciones pasadas en aquella época, son de aplicarse las leyes 46, título 28, parte 3a., y 50, título 5, parte 5a., de cuyos términos no es dudoso deducir que para la adquisición del dominio no bastaba el título ó contrato, sino que era indispensable concurriera la tradición efectiva de la cosa enajenada. No habiéndose producido esta última circunstancia en el caso, como V. E. lo hizo notar en la ya citada sentencia, los herederos de Castellanos no adquirieron nunca el dominio de la tierra que se les vendió, y no pudieron por ende transferido á Rozas, por el contrato aludido, siendo lógico deducir de todo ello que la provincia no puede pretenderse sucesora, y á mérito de la ley de confiscación de 1853, de derechos que su antecesor, el confiscado don Juan Manuel de Rozas, nunca tuvo ni alcanzó á tener legalmente.

No se necesita, agrega el doctor Botet, una palabra más de lo dicho, para el desconocimiento del título referido, ni menos para fundar la impugnación que le opongo, por la fuerza de lo expuesto, amparado en el citado fallo de V. E., cuya justicia, el demandante lejos de desconocer se ha apresurado á acatar, dejando de lado la importancia que le atribuyó al presentarlo como una de las bases de la acción que intenta.»

Ahora bien, con relación al título que la demanda invoca en segundo término sobre la venta hecha por los herederos de don Juan Agustín Cuelli á favor de la corona de España en 1792, el procurador doctor Botet dice lo siguiente:

«El actor no presenta documento alguno que pruebe el acto traslativo de dominio á su favor, y se remite á un testimonio auténtico que existe en la contaduría general de la nación. Este testimonio establece que habiéndose edificado por orden superior un nuevo almacén de pólvora en una quinta ó terreno que á los otorgantes les quedó por muerte de su difunto padre, han solicitado la satisfacción de dicho terreno y de lo en él edificado, sobre lo que han seguido instancia, por lo que vienen á declarar que venden y dan en venta real, por juro de verdad, al rey, un terreno situado en las inmediaciones que llaman de Palermo, entre el camino bajo de la barranca grande y el de arriba, que van á la costa de San Isidro.

La adquisición que hacía por este título la corona de España era evidentemente para conservar el terreno en el destino que se le había dado, «un almacén de pólvora», el que por su naturaleza se consideraba una propiedad del estado adquirida por el rey para un servicio público del reino, como pudo comprobarse por mucho tiempo después, dado que el llamado «Polvorín de Cueli, como establecimiento fiscal, se mantuvo aún después de la caída del virreinato, guardado casi permanentemente por fuerzas de la patria y luego de la nación. Ningún antecedente existe que desmienta estos hechos, ni que induzca á pensar que la compra que hizo la corona, ni el dominio en que le sucedió la nación, tuviera diverso carácter ni destino que el señalado.

Dueño el rey de España del terreno en cuestión, ratificado éste en el destino que tenía de un «almacén de pólvora», su propiedad pasó á su obligado sucesor, una vez desaparecido su dominio en estas tierras, es decir, á la Nación Argentina que nació á raíz de la Revolución de 1810, y que fué la sucesora á título universal en los derechos del gobierno depuesto sobre todos los bienes que abarcaba su patrimonio público y privado: el terreno del Polvorín de Cueli, afectado á un servicio público, era un bien público, y nadie podía ni puede disputar ni pretender contra la corona ni contra la nación sucesora, lo que ha sido, es y será siempre de su patrimonio público, en el cual hoy mismo se le considera, como pórtico que es de un paseo público abierto á todo el mundo.»

Con lo dicho, manifiesta el doctor Botet, queda comprobado que la provincia de Buenos Aires no tiene derecho á amparanse en el título constituído por la venta de los Cuelli bajo concepto alguno.

Otro de los puntos, la prescripción en que el actor se apoya para fundar el dominio que se atribuye sobre el bien que trata de reivindicar, creyendo que con ello llena una vez más el requisito que para esa acción exige el art. 2758 del código civil.

Pero ni esa prescripción, dice el doctor Botet, ha podido tener lugar, ni por motivo de la ley misma, ni por la calidad de la cosa, ni siquiera por concurrir en el caso la posesión «animo domine» que se requiere como base indispensable de aquélla. Según el mismo demandante, el título presentado establece claramente que el bien de que se trata perteneció á la corona ó sea al rey de España, sucediéndole la Nación Argentina en sus derechos, como lo tengo ya demostrado: esto basta para que la tal tierra no sea susceptible de prescripción, según resulta de las disposiciones legales que la regían en la época en que tal prescripción debió operarse. Aplicando, en efecto, las leyes españolas anteriores á la vigencia de nuestro código civil, según él mismo lo establece (art. 4051), sin tomar en cuenta para nada si la provincia demandante poseyó ó pudo ó no poseer el Polvorín de Cueli, por haber sido un bien del rey y luego de la nación, no era susceptible de ser prescripto por ella ni por nadie el título 29 de la partida 3a. que lo destinó á plaza ó defensa, que no era otra cosa entonces un polvorín, y no era tampoco susceptible de ser adquirido por prescripción; en tercer lugar, porque en general, antes, después y en todo tiempo, ese terreno estuvo como está hoy, destinado á un servicio público que entonces como ahora le daba tal carácter; en cuarto y último término, porque aun prescindiendo de lo dicho, al reivindicar hoy la provincia de Buenos Aires, encuentra aquel terreno en poder de su antiguo poseedor y señor, lo que hace innocua su alegación de haberlo prescripto en otro tiempo, y agrega que no cree necesario insistir en este punto que, en su sentir, no resiste al más ligero examen para que caiga por su base el deleznable argumento que el litigante á nombre de la provincia actora ha levantado sobre una prescripción más imaginativa que real y posible.

En el transcurso del alegato el procurador dice:

«Apenas puede comprenderse cómo el gobierno de Buenos Aires autoriza hoy que se invoque en su nombre un derecho de propiedad privada sobre terrenos que por disposición de su propia legislatura han sido traspasados á la nación para afectarlos á un destino público, que les substrae á toda acción privada desde el momento que los entrega al uso común del pueblo. ¡Sólo un olvido de sí mismo y de los principios más elementales que establece nuestra ley civil respecto de las cosas de tal carácter, ha podido llevar á ese gobierno á invocar su calidad de dueño y señor privado sobre bienes que por su propia voluntad afectó al servicio público!»

. . . . . .

«Pongo fin á este punto, en el cual he demostrado lo insostenible de la acción promovida por la provincia, aun suponiendo hipotéticamente que las tierras cuestionadas pudieran haberle pertenecido alguna vez, ó por cualquier título que pueda ó pudiera atribuirse teniendo en cuenta que concurren las siguientes circunstancias: a) que la misma legislatura de Buenos Aires, por su ley de 1874, mandó traspasar á la nación las tierras de Palermo, incluso las discutidas, para que fueran convertidas en paseos, plazas ó jardines, consagrándolas con ello como bienes públicos no susceptibles de apropiación, de posesión ni de contrato, y menos de ser objeto de una acción de reivindicación.»

Pasa luego el doctor Botet á ocuparse de los hechos ocurridos con posterioridad á los acuerdos de 1881 y dice que se cometieron errores con violación manifiesta de la ley, los que dieron motivo y fueron causa de los sucesivos pleitos contra el gobierno de la nación promovidos por denunciantes de tierra que ocupara la provincia de Buenos Aires y que á no oponerles una valla se sucederán indefinidamente bajo la seducción que ejerce el éxito obtenido por un precursor que consiguió, sin razón ni derecho y en benéfica participación, hacer desembolsar á la nación fuertes sumas de dinero.

Con respecto á la ley que autorizó al P. E. de la nación para pagar 4.510.219 pesos por los terrenos del Parque 3 de Febrero que se decían no haber sido pagados á la provincia, el doctor Botet se expresa así:

«Basta la simple exposición de los hechos para patentizar que los legisladores que aprobaron la ley 4128, ni el poder ejecutivo que le dió cumplimiento, ni los árbitros que constituyeron el tribunal, se preocuparon de estudiar los antecedentes que la originaban, ni las resoluciones de la corte que se citaban como su fundamento, pues de haberlo hecho no habrían incurrido ciertamente en el error de obligar á la nación al pago de bienes que eran de su propiedad, conforme á la ley de federalización, y menos á considerar á la nación condenada por sentencias de la suprema corte que expresamente declaraba que no había sido oída en los pleitos substanciados ante ella.»

Terminá el doctor Botet su alegato diciendo lo siguiente:

«Confío en que la sentencia que V. E. dicte en este pleito vendrá á aclarar el falso concepto formado á raíz de una sentencia de esta suprema corte, dictada evidentemente por error, y aplicada sin meditación ni estudio, y que ha servido durante mucho tiempo para fundar derechos que estaba muy lejos de amparar. Las consecuencias producidas por el fallo de este trib

CELEBRACION DEL CENTENARIO

LOS FESTEJOS EN TODO EL PAIS — ACTOS OFICIALES Y POPULARES

LA MANIFESTACION PATRIOTICA DE AYER — DELEGACIONES EXTRANJERAS — INFORMACIONES DIVERSAS

LA MANIFESTACION PATRIOTICA DE AYER—LOS ESTUDIANTES EN LA PLAZA SAN MARTIN, DURANTE LOS DISCURSOS

LAS MANIFESTACIONES PATRIOTICAS

El movimiento patriótico iniciado el sábado por la juventud estudiosa continuó ayer con mayor intensidad, si cabe, que en la víspera. Lo probó la manifestación efectuada por la mañana, de la cual nos ocupamos más adelante. Lo probaron asimismo las improvisadas por la noche sin que mediase citación alguna, como si los estudiantes, deseosos de exteriorizar los sentimientos que los agitan, se hubiesen concentrado en grandes masas por virtud de un ineludible impulso que á todos alcanzó con igual vehemencia.

Así, vió ayer la capital, como lo viera el sábado, una elocuente exteriorización del culto de la nacionalidad, llevada á cabo por millares de ciudadanos. Como prolegómeno de las fiestas con que ha de señalarse la magna efemérides, esas demostraciones indican que el espíritu popular, caldeado en un entusiasmo que va en aumento, se dispone á celebrar el centenario con el todo el patriótico fervor que es de desear. Puede asegurarse, pues, que desde este punto de vista el éxito de los festejos está asegurado, y es grato comprobarlo.

La plaza de Mayo fué punto de cita, en la mañana de ayer, de una juventud numerosa y entusiasta, compuesta en su mayoría por estudiantes universitarios y de los colegios nacionales.

La temperatura templada y el aspecto radiante del cielo contribuyeron al esplendor del acto patriótico. Los acordes marciales de las bandas se alzaban en el aire, unidos á la vibración juvenil, estallando en largas aclamaciones á la bandera.

De las calles adyacentes afluían continuamente nuevos grupos de manifestantes.

El coronel Baldrich pronunció un discurso sobre el significado del acto é invitó á la juventud á persistir en sus ideales, glorificando á los héroes de la Revolución.

Después, entonando el himno nacional, los manifestantes se dirigieron en compacta columna á la plaza San Martín. Aquí hizo uso de la palabra, entre otros oradores, don Aditardo F. Ozzán, en representación del profesorado, quien recordó un discurso del doctor Belisario Roldán, como ejemplo del más bello homenaje tributado en el país á los héroes de la independencia. Se refirió luego al discurso que pronunciara don Héctor Florencio Varela en una ocasión memorable, para defender ante Europa el concepto de la civilización americana.

Hablaron también don Natalio Abel Vadell y otros oradores, cuyos discursos eran interrumpidos por grandes aplausos.

En el ambiente caldeado de espíritu patriótico se evocaban los nombres de los grandes próceres de la epopeya nacional en una misma ovación prolongada.

La columna salió luego de la plaza San Martín, recorriendo varias calles, sin que cesaran un momento las manifestaciones de entusiasmo. Predominaban las aclamaciones á la bandera nacional y de rato en rato las notas del himno patrio, cantado por la masa estudiantil, llenaban con sus ecos las inmediaciones por donde pasaba la columna.

Al pasar por la casa del presidente de la república, la columna se detuvo y pidió que saliera el primer magistrado á los balcones.

El Dr. Figueroa Alcorta accedió al pedido y después de saludar á los estudiantes y de invitarlos á perseverar en sus entusiasmos patrióticos, los exhortó á que cumplieran con los deberes de buenos argentinos, pero con orden y sensatez, pues sólo así se podía dignificar á la patria y hacer honor á los patricios que nos legaron la libertad.

Los manifestantes entonaron después el himno nacional y continuaron su marcha.

Desde la casa del ministro doctor de la Plaza, la columna siguió por Libertad hasta el centro por la calle Florida cantando el himno nacional, regresando luego á la plaza San Martín donde hizo lo mismo.

De allí la manifestación se subdividió tomando los diversos grupos de manifestantes por distintas calles.

Uno de esos grupos siguió por Florida hasta la Avenida de Mayo, donde se disolvió.

Encontrándose aún anoche el ministro del interior en la casa del doctor de la Plaza, recibió aviso telefónico de que algunos manifestantes habían sostenido diversos tiroteos en las calles.

El doctor Gálvez impartió una orden telefónica al jefe de policía, que en ese momento se encontraba en su despacho del departamento, para que evitara á toda costa cualquier extralimitación que en el calor de los entusiasmos pudiera cometerse.

El coronel Dellepiane ordenó en seguida á sus subalternos procedieran á evitar toda clase de desórdenes que trajesen aparejadas ulterioridades.

El jefe de policía, según propia declaración, ha suspendido en sus funciones al comisario de la sección 14, por no haber dado extricto cumplimiento á las órdenes que se le impartieron en oportunidad y que hubiesen evitado posiblemente un incidente ocurrido en aquella sección la noche anterior.

LA PEREGRINACION A LUJAN

Los cálculos formulados respecto del éxito de la peregrinación arquidiocesana realizada ayer al santuario de Luján, como parte del programa de los festejos del centenario, correspondieron ampliamente á los propósitos de sus organizadores.

Aparte de tratarse de una peregrinación general presidida por las autoridades eclesiásticas, con asistencia del ministro del interior, doctor Gálvez, que representaba al P. E. y del móvil patriótico que revestía, tenía un interés particular.

La Virgen de Luján iba á sacarse en procesión después de muchos años que no se verificaba análoga ceremonia.

El día favoreció la peregrinación. Una mañana templada y un cielo diáfano prometían á los romeros una agradable estancia durante su permanencia en Luján.

Partida de los primeros trenes—

Monseñor Espinosa se había dirigido á Luján el día anterior, acompañado de su familiar, presbítero Mango.

El jefe de la diócesis, monseñor Terrero, hallábase también en Luján desde el sábado, trasladándose de La Plata, de cuya capital había llegado, asimismo, un pelotón de agentes del escuadrón de seguridad para hacer vigilancia y rendir al mismo tiempo honores.

Después de las 5 de la mañana comenzaron á afluir los peregrinos á la estación del Once, empezando desde entonces un desfile que sólo se interrumpió pasadas las 7, cuando partió el último tren, arrastrando su pesado convoy.

La animación crecía por momentos. Los peregrinos pasaban avituallados á paso ligero para no quedarse sin asiento en los trenes preparados. Los grupos de damas, matizados por los hábitos religiosos de frailes, seculares y hermanas, ponían un saliente contraste dentro de aquella multitud, en cuyos rostros resplandecía la alegría.

Caldeada por las miradas cariñosas de todo el público, pasó temprano á ocupar su puesto la banda de música del Asilo de Huérfanos. Más tarde, y también dentro de la misma simpatía, hizo lo propio la banda salesiana de la escuela de artes y oficios.

Los grupos, alegres, jubilosos, seguían transitando por los andenes, buscando sus trenes, en cuya faena eran dirigidos por los curas párrocos.

El cuadro se desenvolvía dentro de una expansiva animación, auspiciado por una mañana radiosa que hacía olvidar el madrugón á los peregrinos llegados de los barrios extremos.

Los cuatro trenes especiales partieron á la hora anunciada, sin otra diferencia que el último, que lo hizo pocos minutos después del horario, debido á que se aguardaba la llegada de los viajeros.

Monseñor Antamagna partió en uno de los primeros, acompañado de un grupo de salesianos, á cuya comunidad pertenece el prelado.

Los padres de la Compañía de Jesús se presentaron con casi todos los alumnos del seminario conciliar.

El primer convoy llevaba catorce coches, quince el segundo, diez y siete el tercero y diez y ocho el cuarto.

El quinto, que no era de peregrinos, reservado al ministro del interior, se componía de tres coches. Partió á las 8.35, una hora larga después del último de peregrinos.

En los coches de los convoyes anteriores tomaron colocación los romeros, los miembros de los Círculos de obreros, el Centro Católico Universitario, la Asociación Católica y Juventud Protectora de niños pobres y la corporación denominada Peregrinos á Pie. Estaban, además, representadas, como decimos, todas las parroquias, con sus respectivos curas y la mayor parte de las comunidades religiosas.

Partida del representante del P. E.—

En viaje ya los trenes de peregrinos, á las 8.35 se puso en movimiento el convoy donde iba el doctor Gálvez, acompañado de los miembros del consejo general de los Círculos de obreros.

Viajaron con el ministro del interior el internuncio monseñor Locatelli con su secretario monseñor Múscara, monseñor Romero, el canónigo Elzaurdia y los señores Escalada, Alcácer, Cullen, Calvo, Allende, Pizarro, Estrada, Amadeo, Bondieau, Monner Sanz, etc.

En Luján—

A medida que iban llegando á Luján los trenes de peregrinos, asistían ellos á las misas que se oficiaban en diversos altares.

Con la presencia de los primeros viajeros de Buenos Aires y puntos de la provincia inmediatos, adquirió Luján gran animación y la basílica un concurso de fieles considerable.

El pueblo estaba embanderado, y á ratos estallaban bombas que hacían aún más intenso el bullicio, producido por el tránsito de los peregrinos y la presencia en las calles del vecindario.

En el trayecto de la estación al templo, los romeros entonaron el himno nacional, iniciado por los estudiantes del Centro Católico Universitario.

Al llegar, pues, como decimos, los fieles, escucharon misas, viéndose especialmente concurrida la que ofició á las 8, en el altar mayor, el obispo monseñor Costamagna y monseñor Terrero á las 9, en el altar del Sagrado Corazón de Jesús.

Muchos fieles comulgaron, para lo cual se había dispuesto que se celebraran misas á la llegada de cada tren, á fin de facilitar á los fieles el cumplimiento de su obligación espiritual.

Honores al ministro del interior—

Llegado á Luján el tren que conducía al ministro del interior, al internuncio y demás comitiva oficial, el representante del P. E. fué recibido en la estación Basílica, por una delegación formada del presidente de la comisión del centenario, doctor Chaves, y los señores Reyna, Bernet y Pérez.

En los carruajes que se tenían preparados, los viajeros se dirigieron á la municipalidad, donde eran esperados por la comisión local del centenario, las autoridades encabezadas por el intendente, señor Kaiser, y el pueblo.

Frente á la municipalidad y cuando ya se había formado una compacta columna, el señor Kaiser presentó su bienvenida al doctor Gálvez, en un expresivo discurso que fué aplaudido. El ministro agradeció en breves palabras.

La columna se puso después en marcha, precedida por las banderas de las sociedades Italiana, Española, Francesa, Principi di Nápoli, Figli del Lavoro y Círculo de Obreros, cuyos miembros iban también en las filas. La marcha se hizo por la calle San Martín, acompañando á la columna la policía local y la de La Plata.

Al llegar el doctor Gálvez á la basílica, fué recibido primeramente por el gobernador de la diócesis, y pocos metros después por el metropolitano, á quien acompañaba numeroso clero, seguido de acólitos revestidos con cruz alzada.

En la puerta del templo, monseñor Orzali hacía de maestros de ceremonias.

El pontifical—

La comitiva oficial tomó asiento frente al altar mayor, de donde pendían, en grandes franjas, colgaduras con los colores de la patria.

Cuando monseñor Espinosa inició el pontifical, el templo se hallaba repleto de concurrencia, que se apretaba para ocupar los puestos más ventajosos.

Junto al doctor Gálvez se sentaron los prelados, y el numeroso clero ocupó los asientos que les estaban designados.

Actuaba como maestro de ceremonias el presbítero Muñagorri.

El banquete—

Terminado el pontifical, se sirvió un banquete en la casa parroquial. Alrededor de la mesa tomaron colocación todos los prelados, la comitiva oficial que había acompañado al ministro del interior, las autoridades locales, los curas párrocos y otras personas.

El banquete fué ofrecido por el representante del gobernador de la provincia, doctor Bunge.

He aquí su discurso:

"Excelentísimo señor ministro. Ilustrísimo y reverendísimo señor. Ilustrísimos señores. Señores: Cábeme el alto honor de representar en este acto solemne, en que el sentimiento religioso se asocia en expansión jubilosa al sentimiento patriótico, al señor gobernador de la provincia de Buenos Aires, en cuyo nombre os ofrezco la presente demostración.

Esta peregrinación, señores, este gran movimiento religioso, es el exponente de esa fe tradicional que alimentó el alma argentina, tanto en las horas indecisas y sombrías de nuestras luchas, como en las que marcaron nuestros triunfos y glorias imborrables.

El espíritu cristiano participó siempre en los grandes hechos de nuestro desenvolvimiento histórico, alentando á nuestros mayores con su soplo inspirador y fecundo: lo vimos fulgurar en las decisiones del Cabildo abierto de 1810, en las primeras luchas de la independencia, en el congreso de Tucumán, iluminando después la frente de nuestros heroicos soldados, cuando al jurar la bandera de la patria, juraban también su devoción á la Virgen tutelar de sus hazañas...

El culto de la Virgen de Luján está arraigado ya de una manera firme é indestructible, y su influencia benéfica infunde la virtud en el pensamiento, la fortaleza en la acción.

Por bondadosa decisión de la Providencia, toca á la provincia de Buenos Aires ser la guardadora feliz de tan preciosa reliquia, ante la cual venimos hoy, clero y pueblo, unidos como siempre, desde los memorables días de Mayo, á rendirle el homenaje de nuestra respetuosa devoción en vísperas solemnes de nuestra primera centuria.

Y es oportuno señalar aquí, señores, la acción eficiente del sacerdote argentino, desde los albores de nuestra emancipación, recordando los nombres ilustres de fray Cayetano, de Alberti, de Valentín Gómez, del deán Funes, de fray Mamerto Esquiu.

Señores: Estrechemos las filas, hoy, que individuos sin patria, sin fe, sin ley, pretenden mancillar los colores de la enseña nacional, y reiteremos á la Virgen la invocación de Belgrano, para que siga prodigando su protección divina á nuestra bandera inmaculada y sean de éste, como lo dijo uno de nuestros grandes estadistas, el honor, su aliento; la gloria, su aureola, y la justicia su empresa."

En nombre del ministro y del arzobispado agradeció monseñor Romero.

Los presentes firmaron después un telegrama dirigido al gobernador de la provincia, retribuyendo sus atenciones.

La procesión—

Después del banquete y del almuerzo de los peregrinos, se organizó la procesión con la Virgen de Luján, el acto más importante del día.

En los escaños del templo, en sus inmediaciones y en los alrededores de la plaza se había reunido un público considerable, para presenciar y escoltar, el paso de la imagen.

De pronto, conducida por el clero y particulares, en la puerta del templo apareció la Virgen, radiosa entre sus joyas y su pedrería.

Monseñor Orzali y los presbíteros Monteverde y Figueroa, tenían que hacer esfuerzos para ordenar la colocación de los fieles, porque todos bregaban por marchar cerca de la imagen.

Detenida la imagen en la puerta del santuario, la multitud entonó el himno

LA VIRGEN DE LUJAN SACADA EN PROCESION

nacional, acompañada por las bandas de música, como lo había hecho anteriormente, cuando el arzobispo salió á recibir al doctor Gálvez.

Acalladas las últimas notas de la canción patria, la procesión fué descendiendo paulatinamente la escalinata, abandonando la eminencia desde la cual los peregrinos habían podido contemplar la imagen.

Monseñor Locatelli, rodeado de los prelados y del clero marchaba revestido con báculo en pos de la Virgen, cuyos portadores, alternados por momentos, seguían avanzando paso á paso, rítmicamente, con la solemnidad propia del acto.

Cuando la imagen estaba en la calle para recorrer el itinerario marcado en torno á la plaza, los primeros aplausos saludaron su presencia junto con las aclamaciones á la patria.

Después de la Virgen, á quien hacía guardia de honor la policía, seguía la columna formada por las corporaciones, bandas de música y el público, en marcha apretada.

Salvado el trayecto dijado para la procesión, la imagen volvió al templo, quedando colocada junto al púlpito, desde el cual habló bien luego monseñor Romero.

Discurso de monseñor Romero—

«Empezamos los argentinos desde ahora, dijo, á usar el lenguaje de los siglos al entrar en la segunda centuria de pueblo independiente. Y en momentos tan solemnes concepúo un deber de justicia, debida á Dios, que nuestras primeras palabras resuenen en los viejos santuarios, cuna donde el alma nacional despertó á las expansiones de la vida.

«La empresa de la independencia, concebida por hombres de profunda fe cristiana, se decretó en nuestras asambleas y se decidió en los campos de batalla. Pero antes de entrar á sus deliberaciones, como al dirigirse al combate, nuestros legisladores y guerreros acudían á los templos para pedir á Dios, fuente de toda razón y justicia, luces para sus consejos y fortaleza y constancia para arrostrar los sacrificios.

«Cien años después, nosotros, los herederos de sus glorias y de su fe cristiana, venimos, siguiendo sus huellas, á este santuario de Nuestra Señora de Luján, para tributar á Dios nuestra acción de gracias por lo pasado y para avivar y robustecer nuestras esperanzas.»

El orador desarrolló luego brevemente estos tres puntos: influencia de la religión en la obra de la libertad argentina; concurso aportado para consolidar la familia y los hogares; base sobre la cual se restaura el orden destruído por las guerras civiles, y se consolida la paz interna; influjo de la religión en el desarrollo de la confraternidad americana, que nos ha librado de sangrientas contiendas.

Continuó el orador haciendo notar la presencia de las banderas de varias repúblicas hermanas, entre las cuales se encontrará pronto la enseña gloriosa que dió la vuelta al mundo, y para la cual en otra hora nunca se ponía el sol. Entonces se cumplirá la hermosa frase bíblica: los pendones de estas jóvenes naciones rodearán á la bandera madre, como los retoños de los olivos circundan el secular y genero tronco que les infundió la savia de vida.

Terminó diciendo que la religión estuvo al lado de la patria, cuando la causa de su emancipación corrió mayor peligro.

Finalizada la oración de monseñor Romero, cuya palabra fué escuchada con toda la atención que reclama su elocuencia, se dió la bendición con Su Divina Majestad, completándose con otras distribuciones las solemnidades que formaban el programa de la peregrinación.

A partir de las 3 se inició el regreso de los trenes, siendo el primero en salir el especial que conducía al ministro del interior, y en el cual volvieron todos los prelados.

Los cadetes chilenos—Partida de la delegación argentina—

La partida de la delegación del colegio militar, que salió anoche para Mendoza, dió lugar á una entusiasta manifestación de despedida por parte de la juventud estudiosa de la capital y un número crediido de pueblo.

A las 7.10 p. m. llegaba á la estación Retiro la sección de cadetes elegida para recibir á la escuela militar de Chile en Puente del Inca é hizo su entrada al andén en medio de calurosas ovaciones tributadas por el numeroso público, congregado en las plataformas. También se hallaban en la estación el ministro de Chile, doctor Cruchaga Tocornal, el personal de la legación y numerosos jefes y oficiales de nuestro ejército, entre los que vimos al jefe del gabinete militar, coronel Allaria, al secretario del ministerio de guerra, teniente coronel Martín Rodríguez, y gran concurrencia de familias.

Momentos antes de partir el convoy en que iban los cadetes, á pedido de los estudiantes presentes, el director del colegio militar, coronel Gutiérrez, ordenó á la banda del instituto que ejecutase los himnos nacional y chileno. Las canciones patrias de ambas naciones fueron respetuosamente escuchadas por el público, prorrumpiendo éste en vivas á Chile y á la República Argentina al final de cada himno.

Cuando se dió la señal de partida, el tren se puso en movimiento entre el sonoro estallido de aclamaciones y vítores.

Al dirigirse el ministro de Chile para el edificio de la legación, un grupo de estudiantes aclamó al doctor Cruchaga y le solicitó hiciera uso de la palabra.

El distinguido diplomático accediendo al pedido de la juventud les dirigió amables frases en las que agradecía la demostración hecha al pueblo y al ejército chilenos. Nuevos aplausos saludaron la alocución del representante de la nación amiga y acto seguido se organizó una manifestación para acompañarlo hasta su domicilio.

Encabezaban la columna varios cadetes francos del colegio militar, que habían acudido á despedir á sus camaradas, y en segundo orden tomaron colocación los estudiantes y el pueblo. Durante el trayecto hasta la legación de Chile, en la calle Charcas, los manifestantes marcharon al son de los himnos argentino y chileno, cantados por un millar de voces juveniles.

Al llegar á la legación, el doctor Cruchaga Tocornal agradeció el espontáneo movimiento de la juventud estudiosa, y la columna siguió luego por la calle Florida hasta la Avenida de Mayo y de aquí hasta el departamento de policía.

El paso de los estudiantes por la calle Florida era aclamado por el pueblo y el aplauso de damas y señoritas que ocupaban los balcones.

MERCEDES, 15. (De nuestro enviado especial).—El viaje iniciado bajo tan buenos auspicios continúa sin novedades. La circunstancia de encontrarse en este tren el agregado de la legación chilena, comandante Cabrera, ha dado motivo para demostraciones de franca cordialidad. Si el tiempo es favorable, llegaremos hasta Las Cuevas, donde debe hallarse la escuela militar de Chile. En Mendoza se le prepara una recepción brillante.

La delegación argentina se dispone á hacer á los huéspedes una acogida que evide[illegible] el grado de simpatía de nuestro [illegible]ra con el ejército chileno.

[illegible]smo es cada vez mayor, y [illegible]izar las grandes proporcio[illegible]á el acto de la recepción [illegible]s chilenos.

[illegible]a legación de Chile—

[illegible]e Chile, doctor Cruchaga [illegible]ra Elvira Matte, ofrecerán [illegible]r la tarde, en los salones [illegible]na recepción á las damas [illegible]uestra sociedad en honor [illegible] Chile, don Pedro Montt [illegible]l Campo.

[illegible]á una oportunidad para [illegible]da pueda conocer al pri[illegible]e la nación chilena y á su [illegible].

[illegible]hanovich—

[illegible]e damas que el presi[illegible]blica ha nombrado para [illegible] á la esposa del primer [illegible]ile, doña Sara del Cam[illegible]á las demás damas que [illegible]mitiva del mismo, realizó [illegible]isita al palacio de la calle [illegible] gentilmente ofrecido por [illegible]don Nicolás Mihanovich [illegible] del presidente del veci[illegible]comitiva.

[illegible] Mihanovich, una de las [illegible]lujosas. Sus dimensiones, [illegible]nes que la rodean y el lu[illegible] que están alhajados sus [illegible]ntos, hacen de él uno de [illegible] país.

[illegible]os detalles internos se ha [illegible]al esmero y cuidado.

[illegible] está destinado á salones [illegible]pciones; el segundo con[illegible]amentos elegantes y fausdestinados al presidente [illegible]posa; al ministro de re-

El general von der Goltz y sus acompañantes á bordo del Cap Vilano, momentos antes de desembarcar

laciones exteriores de Chile y á la señora de Edwards y al edecán de servicio.

El señor Montt ofrecerá un almuerzo y una comida en honor de las autoridades argentinas, independiente del banquete oficial que se realizará en el O'Higgins.

Las damas y caballeros que asistieron á la visita felicitaron á don Nicolás Mihanovich, que en compañía de sus hijos y las señoras María Elena Mihanovich de Belaustegui y Felicitas Guerrero de Mihanovich hacía los honores de la casa, por el esfuerzo que representaba su generoso concurso.

Asistieron las señoras Estanislada Anchorena de Paz, Agustina Luro de Sansinena, Susana Torres de Castex, Elvira Matte de Cruchaga Tocornal, Enriqueta Basavilbaso de Catelin y señorita María Baudrix.

Señores ministro de Chile, doctor Cruchaga Tocornal, Luis Ortiz Basueldo, Arturo Z. Paz, Ricardo Aldao, Nicolás Mihanovich (hijo) y Luis Belaústegui.

Congreso femenino internacional—

El 18 del corriente se realizará la inauguración del congreso femenino internacional, convocado por la Asociación de universitarias argentinas, con motivo de la celebración del centenario.

La inauguración tendrá lugar en el salón Unione Operai Italiani, Cuyo 1374, á las 5 de la tarde.

El discurso inaugural será pronunciado por la doctora Ernestina A. López. Además, harán uso de la palabra las delegadas extranjeras y nacionales, concretándose á un saludo y á consideraciones generales.

Las sesiones de estudio se efectuarán en el salón de la escuela Presidente Roca, durante los días 19, 20 y 21, funcionando las secciones en el siguiente orden:

I. Educación, artes, letras é industria.
II. Derecho.
III. Sociología.
IV. Ciencias.

El número de adherentes al congreso es grande. A causa de los muchos trabajos recibidos, éstos no podrán ser leídos en las sesiones y sólo serán estudiadas sus conclusiones y proposiciones.

La comisión organizadora del congreso celebrará esta tarde su última reunión.

Han sido invitados al acto inaugural el excelentísimo señor presidente de la república, ministro de instrucción pública, presidente del consejo nacional de educación, los ministros extranjeros, los presidentes de las cámaras, la suprema corte de justicia y de los distintos congresos á celebrarse, directores de los diversos establecimientos de educación, profesores y maestros y presidentes de las asociaciones femeninas y mixtas.

Las personas que deseen concurrir á dicho acto podrán obtener la invitación correspondiente en la calle Victoria 1387.

A las sesiones del congreso se podrá asistir solicitando tarjeta especial.

El comité organizador del congreso está formado por las Universitarias Argentinas, señoritas Petrona Eyle, Emilia Saiza, Julieta Lanteri, Irma Vertua, Sara Justo, Matilde Flairota, Elvira Rawson de Dellepiane, Cecilia Grierson, María Atilia Canetti de Rosales, Hermosina Aguirre de Olivera, Virginia Moreno de Parkes, Eugenia Grossart, Belén Sárraga de Ferrero y Ernestina A. López.

Los buques de guerra europeos—

PUERTO MILITAR, 15.—(De nuestro corresponsal). — Llegaron esta mañana, fondeando en la rada, el acorazado japonés Ykoma y la escuadra norteamericana; hicieron los saludos de ordenanza, que fueron contestados por la plaza.

Excursionistas uruguayos—

MONTEVIDEO, 15. — (De nuestro corresponsal). — Ayer tarde se abrió la inscripción de estudiantes para el paseo á Buenos Aires, durante la Semana de Mayo. Se fijaron en las diferentes facultades las condiciones del viaje, que son las siguientes: el vapor Oyapock partirá de Montevideo el 24, á las 9.30 p. m., y regresará de Buenos Aires el 26 á las 10, estando en esta ciudad el 27 á las 7 p. m. Los excursionistas tendrán derecho á dormir en el vapor, que permanecerá atracado á la dársena con ese objeto. Sólo se expenderán 300 boletos; el número de camas que tiene el vapor es el siguiente: 187 de primera clase é intermedia, 81 de tercera clase y 92 distribuídas en el comedor, salones anexos y corredores interiores. Para la opción de los camarotes no habrá preferencia de ninguna especie y se irán entregando en el orden en que se vayan sacando los pasajes hasta agotar los 300 disponibles.

Carreras extraordinarias—

SANTIAGO DE CHILE, 15.—(De nuestro corresponsal). — En el Club Hípico habrá el 25 de Mayo una reunión extraordinaria, durante la que se correrá el premio Jockey Club Argentino, de mil libras, donadas por la referida institución bonaerense.

Visitantes chilenos—

PUNTA ARENAS, 15. — De nuestro corresponsal). — En el vapor Orissa, que zarpó á las 4 de la tarde de hoy, se han embarcado para Buenos Aires con el propósito de asistir á los festejos del centenario las siguientes familias de esta localidad: Scott, Towsend, Gilli y Halwachs, y el señor Adriosola, que va á representar á Magallanes, y 7 personas más.

Club de Esgrima Uruguayo—

En la última sesión que celebró la comisión directiva del Club de Esgrima Uruguayo resolvió celebrar el centenario de la independencia con varios actos públicos de importancia.

En primer término se ofrecerá una recepción á los miembros de la delegación oficial designada por el gobierno uruguayo.

El 25 de mayo se efectuará otra recepción de los socios exclusivamente, en los salones del Club, el 28 se dará un banquete social y durante todos los días de la Semana de Mayo habrá audiciones musicales.

Además se ha resuelto iluminar el frente del edificio.

La delegación alemana—

La recepción del conde von der Goltz dió motivo ayer para una elocuente exteriorización de simpatías al distinguido militar alemán, de parte de los jefes y oficiales del ejército argentino.

Al entrar el Cap Vilano á la dársena norte, poco después de las 10 de la mañana se hallaban congregados los elementos representativos de nuestro ejército, entre ellos muchos ex alumnos del distinguido huésped. También concurrieron la comisión oficial compuesta por el coronel Uriburu y el capitán Kinkelin, el ministro alemán von der Bussche Hadtenhausen, el secretario de la legación Waldemar von Schven, y numerosos miembros de la colectividad germánica.

Cuando atracó el trasatlántico se pasó en el acto á saludar al delegado imperial, quien esperaba en el salón, en traje de gala, y ostentando sobre su pecho algunas condecoraciones.

Alto, fornido, á pesar de su edad avanzada, con rasgos verdaderamente militares, el general von der Goltz representa el tipo clásico del soldado prusiano, en el que se aunan á la severidad típica los signos demostrativos del alma caballerosa. Su mirada firme y brillante acusa por lo demás toda la fuerza del carácter y la intensidad del talento. Hombre genuinamente representativo, todo en él revela la superioridad incontestable.

Acompañaban al general von der Goltz las demás personas de su comitiva, todas ellas oficiales del ejército alemán: mayor Bronsart von Shellendorf, teniente teniente barón von Buddenbrock, teniente barón von Gagern y von Hohberg.

Entre los militares argentinos, además de los que forman parte de la comisión oficial designada para atender á la delegación alemana durante su permanencia en ésta, se contaban el general Garmendia, los coroneles Valleé, Solá, Vélez y Manzano los comandantes Justo, Sosa, Noalles, Belloni y Tello y los mayores González, Hermelo, La Madrid, Villanueva, Pérez, Podestá y Bortagaray. Los oficiales subalternos alcanzaban á cuatrocientos.

El general von der Goltz recibió á todos con señaladas muestras de satisfacción, pues aún conociendo la caballerosidad de nuestros militares no esperaba ser objeto de un homenaje tan elocuente, por el número y la calidad de los jefes y oficiales que habían acudido á darle la bienvenida en nombre del ejército argentino.

Cambiados los primeros saludos el capitán Kinkelin, ofreció al general von der Goltz un artístico estuche de plata que encerraba el pergamino subscripto por 1100 militares. El capitán Kinkelin se expresó en alemán, teniendo frases conceptuosas, interpretativas del sentimiento argentino, para la personalidad del distinguido huésped.

Contestó agradeciendo al general von der

GENERAL CONDE COLMAR VON DER GOLTZ

Goltz, en su lengua nativa, y luego pidió al capitán Kinkelin que tradujera su discurso para que fuera accesible á todos los circunstantes. El ilustre huésped agradecía en términos calurosos la manifestación de simpatía de que era objeto, y expresaba los votos de su gobierno y de su pueblo por la prosperidad argentina.

Luego habló nuevamente el general von der Goltz, en francés, repitiendo sus anteriores conceptos é invitando finalmente á los visitantes á beber con él una copa de champaña. Brindó por la felicidad del ejército y la marina argentinos, para los que tuvo frases de entusiasta elogio.

Terminada la recepción el general von der Goltz y su comitiva se dirigieron en varios automóviles al Majestic Hotel, donde se alojan.

La colectividad alemana—

Con el doble fin de solemnizar el centenario de Mayo y festejar el 13 aniversario de su fundación, la Deutscher Volksverein reunió anoche á sus asociados en un banquete servido en la rotisserie Luzio.

El presidente, don León Mirau, pronunció una elocuente alocución que fué muy aplaudida.

En Punta Arenas—

PUNTA ARENAS, 15. — (De nuestro corresponsal). — La comisión respectiva acordó hoy los detalles de la manifestación en honor de la Argentina con motivo del centenario. El cónsul argentino, corresponsales de los diarios de Buenos Aires y la comisión de argentinos caracterizados, presenciarán el desfile desde la casa consistorial ofrecida por la junta de alcaldes.

El club de regatas de San Sebastián—

El actor Fernando Díaz de Mendoza, que llegó ayer á bordo del Cap Vilano, tiene la representación del Club de Regatas de San Sebastián, en las fiestas náuticas del centenario.

Trae una magnífica copa de premio, en retribución de la que donó al concurso hípico verificado últimamente en la ciudad donostiarra el comandante Oliveira Cézar.

Homenaje de los sirios—

La dirección del periódico "Asalam", órgano de la colectividad siria, ha dado un manifiesto á sus compatriotas exhortándolos á contribuir en toda forma como testimonio de gratitud á la celebración del centenario.

Al mismo tiempo invita á subscribirse para la erección de un monumento á la Argentina, de acuerdo con lo resuelto por la comisión siria del centenario.

El ministro de guerra—

Ayer regresó de Campo de Mayo el ministro de guerra, quien se trasladará el sábado al acantonamiento con el propósito de intervenir personalmente en los aprestos para la formación militar del centenario.

El general Racedo se muestra muy satisfecho del orden y preparación que se observa en las tropas concentradas y confía en el éxito de la gran parada militar que se verificará dentro de breves días.

Feriado en Chile—

Nuestro corresponsal en Santiago nos comunica que ayer quedó acordado por el gobierno de la Moneda expedir un decreto declarando día feriado en toda la república el próximo 25 de mayo.

Marinos chilenos—

De Valparaíso se nos comunica que ha partido de ese puerto para Santiago la comisión de jefes que representará á la escuadra chilena en las fiestas del centenario argentino en Buenos Aires.

La compañía de Jesús en el centenario—

Ramón Ruiz Amado, padre de la Compañía de Jesús y su representante en las fiestas de nuestro centenario desembarcó ayer del Re Vittorio.

El padre jesuíta viene de Madrid con una buena fama por delante de pedagogo y literato; en la capital española predica sus teorías científicas y religiosas desde la cátedra de pedagogía superior de la Academia universitaria católica, en todas cuyas tribunas es el único jesuíta que hace de maestro.

Su laboriosidad en estudiar y escribir le ha conquistado esa prebenda excepcional para su orden; es autor de libros edunal para su orden; es autor de numerosos libros educacionales, materia que es ahora su especialidad.

He aquí una lista de algunas de sus obras: «La maestra estudiosa», «Conferencias sobre la fe», «La leyenda del estado enseñante, (inventario ó compendio que premio aquí en Buenos Aires hace varios años la Academia literaria del Plata). «El secreto del éxito» (libro para jóvenes acerca de su porvenir y del arte de ser feliz y buen cristiano, en lo cual consiste el éxito del título); también está publicando una obra, «La educación», en cuatro tomos, dos de los cuales: «La educación moral» y «La educación intelectual» ya se venden en nuestras librerías, y las otras dos están aún á la pluma, siendo sus epígrafes: «La educación religiosa» é «Historia de la educación».

Actualmente traduce un libro pedagógico del alemán Ludovico Pastor, de cuyos doce volúmenes ya ha editado cuatro.

Ayer hablamos con el padre jesuíta: al saludarnos nos indicó que le placía tratar con un «giornalista»:

—El padre provincial, dijo, me encargó de venir á Buenos Aires en representación de la Compañía para las fiestas del centenario; he dejado muchas cosas que tenía entre manos: mi cátedra de Madrid, mi libro «La educación» que está por concluir y una traducción de Ludovico Pastor. Pero me agrada mucho, de todos modos, esta visita; los viajes abren muy amplios horizontes al espíritu.

Además, esta representación que traigo me seduce como jesuíta y como español. Ustedes comprenderán que son como nuestras hermanos menores en la historia; España tiene que gozar con sus alegrías y la Compañía, que cuenta en este territorio con varios siglos de grandes empresas continuas, antes y después de la independencia, también tiene su partecica de hazaña en esta grandeza actual.

Es ésta una fiesta que me alegra por igual, porque al fin para los religiosos también hay su nacionalidad. Su significado es muy digno de respeto, no se conmemora una revolución sino la independencia. Toda nación cuando llega á tener conciencia de tal adquiere derecho á la independencia, que la Iglesia bendice y alienta, así como aconseja la sumisión á las legítimas autoridades condenando los actos subversivos.

Le preguntamos si conocía el movimiento de la educación en la Argentina.

—Algo sé de eso, dijo; sin embargo, he venido á aprender, veré lo que pueda, visitaré instituciones de enseñanza; quiero conocer bien este lado de la vida argentina porque es mi especialidad. El director de nuestra revista «Razón y Fe», que se publica en España leyéndose mucho en Francia, Alemania ó Italia y aun aquí en América, me ha pedido artículos sobre las cosas de este país, que espero escribir en cuanto lo conozco más.

Al nombrarle la obra de Ricardo Rojas «La restauración nacionalista», como medio de conocer la orientación actual de nuestra enseñanza, se interesó por ella, manifestando que deseaba conocerla y se sorprendió mucho de saber que, entre otros, como medio de nacionalización, se usase el de exigir la naturalización de los maestros de historia argentina, y dijo:

—Siempre he buscado indicaciones de personas extrañas á mi orden para conocer al mundo. Nosotros los religiosos estamos poco informados de las cosas de afuera. Por eso he viajado mucho, por Francia, por Inglaterra y por Alemania, lo cual me ha servido bastante.

Padecemos los jesuítas de estrechez de criterio en estas cosas; yo he luchado enormemente para infiltrar mayor amplitud de ideas á mi alrededor, y algo he conseguido; y mucho más haré todavía.

Hablando de las conferencias que piensa dar, nos anunció una para la distribución de premios del concurso literario último de la Academia del Plata, en la cual hablará de la solidaridad latina en comparación con la sajona y del modo de fomentarla.

Dará otra en el congreso de asociaciones escolares católicas que se inaugurará dentro de poco y algunas más en el salón de actos públicos del colegio del Salvador; en estas últimas desarrollará temas pedagógicos.

Después partirá para Chile, Uruguay y Paraguay, volviendo á Madrid en septiembre.

De Buenos Aires hizo comparaciones con Londres, de la cual le pareció un fragmento, especialmente por sus parques.

El profesor Dürhssen—

En el Cap Vilano, entrado ayer de mañana á nuestro puerto, llegó el profesor Alfredo Dürhssen, médico y ginecólogo de reputación universal, que, según lo anunciamos oportunamente, viene para tomar parte en representación de la ciencia alemana, en el congreso médico que se celebrará en julio próximo.

Estuvieron á recibirle el ministro alemán y un grupo de sus amigos particulares.

Recepción oficial del embajador norteamericano—

Esta tarde á las 2 será recibido oficialmente por el presidente de la república, con el ceremonial protocolar que existe para estos casos, el embajador de los Estados Unidos, general Wood.

La recepción tendrá lugar en el salón blanco de la presidencia y á ella asistirán los ministros y altos funcionarios civiles y militares.

Congreso de americanistas—

En el Club del Progreso se realizó anoche la recepción amistosa preparada por el comité organizador del 17o. congreso internacional de los americanistas, en honor de los delegados y adherentes del congreso.

El Dr. José Nicolás Matienzo, presidente de dicha comisión, hizo la presentación de la mayoría de los delegados, que muchos conocían por haberse encontrado en el congreso de Viena en 1908.

El Dr. Matienzo saludó en breves frases á los delegados extranjeros, invitándolos con una copa de champaña.

Después de visitarse los salones del club, los congresistas se retiraron dándose cita para concurrir hoy al paseo en tranvía eléctrico por la ciudad, organizado por el intendente municipal.

Por la noche asistirán á una recepción que en su honor ofrece el ministro de los Estados Unidos, en el local de la legación en la calle Charcas.

Conferencias patrióticas—

La comisión nacional de la juventud de San Telmo y Concepción organizó dos conferencias una en la plaza Garay y otra en la plaza Concepción. En la primera habló el doctor Juan Pablo López y en la segunda el doctor Molina, vice-rector del colegio nacional Sur.

Salieron de la plaza Garay á la de Monserrat y por Bernardo de Irigoyen fueron hasta la Avenida de Mayo.

En la plaza de Mayo se cantó el himno y habló el doctor Juan Carlos Garay. Luego se dirigió la manifestación á la plaza del Congreso donde habló el doctor Joaquín V. González.

Un éxito completo obtuvo la conferencia patriótica patrocinada por el Comité de la juventud de la parroquia de Monserrat, que se efectuó á las 3 p. m. en la plaza del mismo nombre ante una concurrencia de más de 2000 personas.

Abrió el acto el presidente de la comisión Dr. Luis Partuferi, pronunciando un breve discurso. En seguida presentó á la concurrencia al Dr. Julio Villafañe, quien pronunció una entusiasta oración patriótica. Siguióle en el uso de la palabra el doctor Juan Carlos Garay con una entusiasta arenga. Luego hablaron los Sres. Juan de la Cruz Trejo y el joven Apolinario en representación de los alumnos del colegio nacional sur.

Terminados los discursos el Dr. Partuferi exhortó á la numerosa concurrencia á dirigirse á la pirámide de Mayo, invitación que fué aceptada con una salva de aplausos y se llegó á formar una columna de cuatro mil personas.

Al pie de la pirámide hablaron el doctor Juan Carlos Garay y el Sr. Monferrand.

El acto fué amenizado por la banda de policía.

Demostraciones en Chile—

SANTIAGO, 15. (De nuestro corresponsal).—En el Club Liberal se reunieron hoy las delegaciones de todos los centros políticos é instituciones sociales, con el objeto de cambiar ideas para el gran desfile que en honor de la República Argentina se efectuará el 25 de mayo. Se nombró un comité organizador compuesto por cuatro miembros de cada institución.

Círculo de la Prensa—Los periodistas visitantes—

Ayer tarde celebró sesión extraordinaria la comisión directiva del Círculo de la Prensa para seguir adoptando medidas relacionadas con la recepción y permanencia de los periodistas extranjeros en ésta.

En la sesión fué aceptada la propuesta del propietario del Cabildo Hotel, recientemente inaugurado en la esquina de Cuyo y Paraná, donde se alojarán los citados huéspedes.

Estos serán atendidos con un servicio especial, independientemente del resto de los habitantes del hotel. Se ha contratado el servicio de comida con orquesta.

La comisión directiva del círculo ha conseguido los mejores departamentos de esa casa, los cuales han sido confortablemente amueblados.

Entre los diversos números del programa que se ofrecerá á los periodistas figuran, además de los que ya hemos publicado, una jira en vapor por el puerto, organizada por la empresa Mihanovich, y una visita al frigorífico La Blanca.

Se efectuará además una visita á los siguientes establecimientos: Pedro Vasena, Compañía General de Fósforos, Campomar y Soulas, Mithau y Grether, Baibiene y Antonini.

El ministro de marina, en contestación á una nota de la comisión directiva, ha manifestado que los periodistas podrán presenciar la revista naval desde el transporte 1o. de Mayo, designado para la prensa de la capital.

El jefe de policía ha autorizado el uso de un carnet especial para los huéspedes, á fin de que puedan concurrir á todos los locales y sitios públicos.

De acuerdo con un pedido hecho por periodistas de la Asunción, el presidente de la comisión directiva hará gestiones ante el gobierno de La Plata solicitando el indulto del periodista argentino Pedro Casting, actualmente en aquella capital, y que fué condenado por el juez Llambí por delitos de imprenta.

La comisión directiva ha resuelto declararse desde hoy en sesión permanente, á fin de poder atender y resolver los asuntos referentes al programa de festejos.

Comisión estudiantil—

La comisión estudiantil del centenario, formada con elementos de todos los colegios, inaugurará su programa de festejos con un festival patriótico, el miércoles 18 del corriente á las 2 p. m., en el teatro San Martín.

Han sido invitados especialmente [illegible] prometido concurrir, el ministro de instrucción pública, el subsecretario, doctor Repetto, é inspector general, ingeniero Palacio; además de todas las direcciones y cuerpos docentes de los colegios adheridos.

El programa que se desarrollará durante la fiesta es muy interesante.

A fin de que puedan asociarse todos los estudiantes de los colegios nacionales y escuelas normales, el ministro de instrucción pública ha resuelto cerrar las clases el día 18.

Desde hoy varias subcomisiones nombradas al efecto recorrerán todos los colegios nacionales y escuelas normales y repartirán á los estudiantes las escarapelas enviadas por el consejo de educación y numerosas familias.

En el interior—

(De nuestros corresponsales)

LA PLATA, 15.—En el salón de actos públicos del palacio municipal, cedido al efecto por el comisionado, se proyecta celebrar un gran banquete en honor de los jefes y oficiales de los buques de guerra extranjeros que vengan al puerto de esta capital.

El mismo funcionario invitará al vecindario por medio de una proclama á embanderar é iluminar el frente de sus casas en ocasión de los próximos festejos.

—En una visita que recientemente hizo el barón Demarchi, acompañado del jefe de policía y del comisionado municipal, al cuartel de bomberos, solicitó y obtuvo la cesión del local para dar en él un banquete á 1600 niños de los batallones escolares y 400 marineros de los buques de guerra extranjeros que vengan á fondear al puerto de La Plata.

La fiesta tendrá lugar el 29 del corriente.

—En la población de Berisso, en el puerto, el centenario será celebrado con las siguientes fiestas:

Día 24—A la salida del sol, dianas y música. A la 1 de la tarde, carreras de bicicletas, con diversos premios.

A las 8 p. m., baile oficial en el salón de la sociedad de socorros mutuos La Real.

Día 25—A la salida del sol, dianas y salva de 21 bombas. A las 8 a. m., formación de la columna cívica precedida por una carroza alegórica de la república, formando las 14 provincias las niñas de los colegios de la localidad, siguiendo á continuación las sociedades con sus estandartes. Discursos de varios oradores en los salones de La Real y canto del himno nacional. A la 1 p. m., carreras de sortija amenizadas por la banda. A las 8 p. m., función popular de cinematógrafo, iluminación á la veneciana y lanzamiento de globos y bombas.

Día 26—A la 1 p. m., gran concurso de feos. Carreras de emboladas y otros. A las 5 p. m., rifa de una casilla. A las 8 de la noche, cinematógrafo al aire libre y lanzamiento de bombas y globos.

Día 27—Inauguración de la Liga de fomento de Berisso, celebrándose un banquete.

—Esta noche se reunirá en la Ensenada la comisión de festejos que preside el señor Valmarini, con el objeto de concertar el programa.

Con el mismo objeto se reunirá en sesión permanente la comisión directiva del Centro Social y de Fomento de Tolosa.

—En la escuela que funciona en la cárcel penitenciaria se celebrará una fiesta patriótica el 19 del corriente.

SAN LUIS, 15.—Hoy ha empezado á desarrollarse el programa de festejos del centenario.

A las 3 de la tarde, en el field de la escuela regional tuvieron lugar los ejercicios atléticos del batallón infantil y un desfile cantando «Mi bandera».

Se cantó el himno nacional, haciéndose luego gimnasia de conjunto en calistenia, bastón y apoyos, con la banda de música. Lo que llamó la atención por la corrección con que eran ejecutados, fueron los ejercicios de locomoción, por 52 niños, siendo felicitado el instructor D. Enrique Chauvido, quien se ha consagrado exclusivamente á la enseñanza de los pequeños soldados.

Los ejercicios fueron presenciados por numerosas familias y pueblo.

Discernióronse algunos premios en carreras, siendo entregados por la comisión Pro patria.

El batallón infantil partirá para ésa el jueves próximo.

ROSARIO, 15.—En una reunión celebrada en la inspección de escuelas, á la que asistieron la mayor parte de los directores de escuelas fiscales y particulares, se trató de la participación que el personal docente y alumnos de las escuelas tomarán en las fiestas del centenario. Se resolvió, entre otras cosas, colocar una placa en el monumento á los próceres de la independencia, que en el acto de la colocación cinco mil niños de las escuelas canten el himno nacional, acompañados por la banda de policía y que los discursos estén á cargo del inspector Sr. Sempé, un profesor y un alumno. Después se efectuará el juramento de la bandera por todos los alumnos, prometiendo ser éste uno de los números imponentes y simpáticos del programa de fiestas.

Mañana se reunirá la comisión del centenario, con el objeto de resolver definitivamente la aprobación del programa oficial de fiestas.

Un núcleo de alumnas de dos grados superiores de la escuela Rivadavia se han presentado á la dirección, solicitando el permiso correspondiente para formar una comisión que se encargaría de iniciar una subscripción con el plausible objeto de ofrecer un chocolate á las niñas que concurren á la escuela que sostiene y dirige la sociedad protectora de la infancia desvalida, acto que se verificará el día 25 del corriente. No sólo les fué concedido el permiso, sino que la directora y el personal docente aplaudieron la feliz iniciativa de las niñas, que han exteriorizado así sus generosos sentimientos en favor de la infancia desvalida.

Mañana se constituirá la comisión y dará en seguida principio á su cometido.

Casi todas las sociedades existentes en ésta contestaron al centro Mariano Moreno aceptando su invitación de concurrir á la gran procesión cívica que se realizará el 25 de mayo.

Atribúyese al Jockey Club el propósito de obscurecer á los empleados que forman parte del pabellón de sport de las carreras de Buenos Aires, en el hipódromo Independencia, de esta ciudad, con un mes de aguinaldo, teniendo en cuenta que en la Semana de Mayo habrá más trabajo que en las reuniones ordinarias.

La subscripción de los españoles de ésta para el monumento que la colectividad erigirá en celebración del centenario, alcanza á la suma de 21.158.60 $.

Obtienen éxito completo los trabajos iniciados para obsequiar con un álbum á la infanta Isabel. Para la mejor realización del propósito se han constituído comisiones en la siguiente forma:

Comisión consultiva, doctores Nicolás R. Amuchástegui, Víctor R. Pesenti y Pompeyo, D. Martín M. Munuce. Comisión ejecutiva, señores Enzobordabehere, Carlos Fontanarrosa, Gregorio Hernández y Gregorio F. Paz.

La colecta de fondos para costear el álbum se hace por los jóvenes de la comisión ejecutiva.

CORDOBA, 15. — El programa á desarrollarse con motivo de los festejos que tendrán lugar en esta capital celebrando el centenario de la revolución de Mayo.

El P. E. de la provincia decreta:

Art. 1o. Los festejos expresados se realizarán en el orden siguiente:

Día 21—4 p. m., colación de grados en la Universidad.

Día 22.—Colocación de la piedra fundamental del monumento al doctor Juan B. Alberdi en el patio de la escuela del mismo nombre.

9 p. m.—Procesión universitaria de antorchas.

Día 23.—3 p. m., velada patriótica universitaria en el teatro Rivera Indarte.

9 p. m.—Concierto por la sociedad musical en el teatro Rivera Indarte.

Día 24.—11 a. m., Tedéum en la iglesia de la Compañía.

3 p. m.—Desfile de los colegios en las avenidas General Paz y Vélez Sársfield.

12 p. m.—Baile en el Club Social.

Día 25.—1 p. m., Tedéum en la iglesia de Santo Domingo.

4 p. m.—Recepción en la casa de gobierno.

9 p. m.—Certamen literario patriótico de damas de la Providencia en el teatro Rivera Indarte.

Día 26.—4 p. m., colocación de la piedra fundamental del edificio del asilo de menores varones.

7 p. m.—Banquete universitario.

Día 27.—4 p. m., colocación de la piedra fundamental del nuevo puente sobre el Río I.

Día 28.—3 p. m., bendición de una bandera en la iglesia de la Compañía y colocación de la piedra fundamental de la primera casa que se construirá para obreros en la manzana donada por el gobierno á la asociación Artesanos de San José.

En Banfield—Monumento al capitán Hipólito Buchardo, inaugurado ayer

Como estaba anunciado, se realizó ayer á las 2 de la tarde, en Bánfield, la solemne inauguración del monumento al insigne marino don Hipólito Buchardo, con que dicho pueblo contribuye á los festejos del centenario.

En un elocuente discurso, el presidente de la comisión, señor Cabello, hizo entrega del monumento al intendente municipal, quien agradeció en términos entusiastas el homenaje ofrecido por el vecindario á la memoria del ilustre prócer.

Hicieron, además, uso de la palabra, siendo muy aplaudidos, el contraalmirante O'Connor en nombre del ministro de marina, y don E. Fernández.

Prestaron guardia de honor durante el acto, los mecánicos de la armada, al mando del teniente de navío Oliveira Cézar.

Invitados por la Sociedad pro centenario de Bánfield, acudieron de Talleres, la Sociedad de Fomento, el batallón escolar y los alumnos de la escuela particular Patria Argentina, regenteada por don Diego Quecuy

Día 29.—4 p. m., colocación de la piedra fundamental del monumento al deán Funes en la plaza Colón.

El superior tribunal de justicia dictó un acuerdo suspendiendo el despacho de asuntos judiciales desde el 23 al 28 de mayo en celebración del centenario.

La Sociedad Española de Socorros Mutuos invitó á los socios y compatriotas á la asamblea de mañana con el objeto de acordar la forma de adherir á la conmemoración de la fecha histórica.

Tanto la escuela normal de maestras como las escuelas municipales han preparado extensos programas en celebración de las fiestas patrias.

El presidente del Consejo de educación, doctor Cortés Funes, dará el 27 una recepción á los maestros de la capital, pronunciando un discurso alusivo á la revolución de mayo. Se activan los trabajos de iluminación de los edificios públicos, estando terminados los del cabildo, legislatura, nueva casa de gobierno, municipalidad, Monte de Piedad, escuelas Alberdi y Gobernador Olmos. En las avenidas General Paz y Vélez Sársfield se han colocado columnas artísticas.

LA PAZ, 15.—La comisión de festejos ha organizado el siguiente programa:

Día 24: A la entrada del sol, salva de 21 bombas.

8 p. m. iluminación de la plaza 25 de Mayo, música y dianas.

Día 25: A la salida del sol, himno nacional ejecutado por la banda y cantado por los niños de las escuelas, salva de tres descargas de fusilería por el escuadrón de seguridad y disparo de 21 bombas.

7 a. m., lunch en la casa municipal, con invitación especial á los niños de las escuelas, firmándose allí por los niños un álbum que luego será depositado en la biblioteca popular de la Fomento educacional.

De 7.30 á 9 a. m., una comisión nombrada al efecto repartirá víveres en el mercado á los pobres que lo soliciten.

8 a. m., una comisión de damas de la Sociedad de Beneficencia, donará ropas á los pobres.

9 a. m., reunión en la casa municipal para concurrir al solemne Tedéum que se celebrará en la iglesia parroquial, pronunciando el R. P., señor Pérez Muga, una oración patriótica. Terminado el acto se regresará á la casa municipal, donde se servirá un lunch y luego se disolverá la concurrencia.

12 m., disparo de 21 bombas.

1.30 p. m., colocación en la plaza 25 de Mayo de la piedra fundamental del monumento á la Patria Libre, en cuyo acto hará uso de la palabra, en nombre de la comisión, el secretario de la misma, señor Guillermo Reynafé.

2.30 p. m., procesión cívica, para cuyo acto se invitará á las autoridades nacionales, provinciales y municipales, al cuerpo consular de la localidad y al pueblo nacional y extranjero. La columna se reunirá y partirá de la plaza 25 de Mayo por la calle Progreso hasta la de Córdoba; de allí á la calle Puerto, á la que se le cambiará el nombre por el de General Belgrano, en cuyo acto hará uso de la palabra un miembro de la comisión.

Luego se tomará por la calle de Jujuy hasta la de Progreso. Al llegar al edificio del Banco de la Nación Argentina, se procederá al acto de cambiar el nombre de la calle por el de General San Martín, haciendo uso de la palabra el señor Alberto Contreras Ríos.

Seguirá la columna hasta la calle Tucumán esquina Independencia, en cuyo punto se cambiará el nombre á la calle Tucumán por el de Mariano Moreno, haciendo uso de la palabra el señor Raúl Llorent. En ese punto se disolverá la procesión cívica.

A la puesta del sol, himno nacional ejecutado por la banda y cantado por los niños de las escuelas. Salvas de tres descargas de fusilería y disparo de 21 bombas.

De 8 á 10.30 p. m., vistas cinematográficas en la plaza 25 de Mayo.

Día 26: A la salida del sol, marcha Ituzaingó ejecutada por la banda. Salvas de fusilería y disparo de 21 bombas.

De 8 á 9 a. m., reparto de víveres á los pobres en el mercado.

12 m., disparo de 21 bombas.

2 p. m., consagración de la estatua al general San Martín en la escuela en construcción, á la que se denominará escuela San Martín, en cuyo acto hará uso de la palabra el señor Luis M. Rodríguez. En seguida se procederá al acto de cambiar el nombre de la calle Catamarca por el del fundador de la La Paz, coronel Ezequiel Berón de Astrada.

A la puesta del sol, himno nacional en la plaza 25 de Mayo ejecutado por la banda y cantado por los niños de las escuelas, salvas de fusilería y disparo de 21 bombas.

8 p. m., vistas cinematográficas en la plaza 25 de Mayo.

Día 27: A la salida del sol, dianas en la plaza 25 de Mayo, salvas de fusilería y disparo de 21 bombas.

De 7 á 9 a. m., reparto de víveres á los pobres en el mercado.

8.20 a. m., inauguración del concurso de tiro, del Tiro Federal Argentino de La Paz, en cuyo acto hará uso de la palabra el señor Isaías Leiva.

12 m., salvas de 21 bombas.

3 p. m., la comisión de damas que designe la Sociedad de Beneficencia, adjudicará en la plaza 25 de Mayo, tres premios á la virtud: uno al amor filial, otro al amor fraternal y otro para actos de abnegación ó altruismo.

8 p. m., fiesta escolar en el teatro, abriendo el acto la señorita Josefa I. Altuna y cerrándolo el señor Guillermo Reynafé.

CORONEL PRINGLES, 15.—He aquí el programa de los festejos del centenario en esta localidad:

Día 23—A la salida del sol, 21 dispraos de bombas.

A las 2 de la tarde, inauguración de la escuela núm. 6.

A las 3 de la tarde, inauguración de la biblioteca popular.

De 3 á 6 y de 8 á 12 p. m., bailes populares.

Día 24—A la salida del sol 21 disparos de bombas.

A la entrada del sol 21 disparos de bombas.

A las 2 de la tarde, inauguración de la escuela núm. 2.

A las 4 de la tarde, inauguración del stand del Tiro reducido.

De 3 á 6 y de 8 á 12 p. m., bailes populares.

A las 10 de la noche, gran baile social en el salón municipal.

Día 25—A la salida del sol 101 disparos de bombas.

A la entrada del sol, 101 disparos de bombas.

A la salida del sol, se entonará el himno nacional en la plaza y la banda de música recorrerá el pueblo al son de marchas nacionales.

A la 1 de la tarde, solemne Tedéum.

A las 2 de la tarde, gran procesión cívica á la estatua de Coronel Pringles, donde la policía hará la guardia de honor.

A las 3 de la tarde, inauguración de la sala de primeros auxilios.

A las 3.30 de la tarde, corrida de sortijas particular, con los siguientes premios:

Primer premio, medalla de oro 18 kilates, valor de 100 pesos.

Segundo premio, anillo de oro 18 kilates, valor 80 pesos.

Tercer premio, medalla de plata, art nouveau».

Cuarto premio consistente en una rastra de botones «art nouveau» en oro y plata, al corredor mejor puesto. Entrada 10 pesos.

A las 3.30 de la tarde, gran corrida de sortija, «popular», con variados premios.

De 3 á 6 y de 8 á 12 p. m., bailes populares.

A las 8 de la noche, gran banquete Fraternal.

A las 9 de la noche, grandes fuegos de artificio.

Día 26—A la salida del sol, 21 disparos de bombas.

En la tarde, juegos olímpicos (para niños).

De 3 á 6 y de 8 á 12 p. m., bailes populares.

Día 27—A la salida del sol, 21 disparos de bombas.

En la tarde, juegos olímpicos (para niños)

De 3 á 6 y de 8 á 12 p. m., bailes populares.

CORONEL DORREGO, 15.—Con motivo del centenario se desarrollará el siguiente programa de festejos:

Día 24: A la salida del sol, salva de 21 bombas; 10 a. m., la banda de música recorrerá las calles del pueblo; 1 p. m., juegos populares para niños, en la plaza; 2 p. m., corrida de sortija con premios de valor; reparto de valer por carne y pan á los pobres en el local de la intendencia.

De 2 á 5 bailes populares en la plaza.

A la puesta del sol, salva de bombas.

Iluminación extraordinaria de la plaza y edificio municipal.

A las 8 p. m., procesión de antorchas, continuando después los bailes populares; 12 p. m., himno nacional cantado por el pueblo en la plaza Coronel Dorrego.

A la salida del sol salva de 101 bombas.

Día 25: Himno nacional cantado por niños y pueblo; 8 a. m., procesión cívica; 10, recepción en la casa municipal de corporaciones extranjeras. Acto continuo se organizará la comitiva con las autoridades locales y comisión de fiestas, que se trasladará al templo parroquial, donde se oficiará un solemne Tedéum; 1 p. m., himno nacional cantado por los alumnos de las escuelas locales, en la plaza.

Discursos, declamaciones de poesías patrióticas por los alumnos; bailes nacionales ejecutados por los mismos; reparto de medallas conmemorativas.

A las 3 p. m., corrida de sortija y bailes populares; á la entrada del sol salva de 21 bombas; 8.30, fuegos de artificio, continuándose los bailes hasta las 12.

Día 26: A la salida del sol, salva de 21 bombas; 10 a. m., la banda recorrerá las calles del pueblo; 12 m., corrida de sortija.

De 2 á 5 p. m., bailes populares en la plaza, que se reanudarán de 8 á 12.

PUERTO MILITAR, 15. — La jefatura del arsenal ha dispuesto que salgan hoy á bordo del aviso Tehuelche los prácticos que conducirán desde el pontón faro Bahía Blanca hasta la rada de este puerto, los acorazados norteamericanos y el japonés, que permanecerán en este puerto mientras duren los festejos del centenario.

Ha sido dispuesto el dique seco, á fin de dar entrada en él á uno de los acorazados norteamericanos, el que entrará á limpiar sus fondos.

MERCEDES (San Luis)—He aquí el programa de festejos:

Día 22—Embanderamiento general de todos los edificios públicos y particulares de la ciudad comprendidos dentro del radio urbano del centro y barrio de la estación.

2 de la tarde: colocación de la piedra fundamental de la estatua del general J. E. Pedernera en la plaza Progreso, cuyo nombre desde ese día se cambiará por el del prócer, colocándose á la vez una placa conmemorativa; discurso. (Sociedad Pro-patria).

10 de la noche, baile en el Club Social.

Día 23—S de la mañana, reparto de víveres y ropa á los pobres del barrio de la estación, por intermedio de la Sociedad de Beneficencia.

10 de la mañana, inauguración del taller de carpintería en la cárcel, misa, reparto de ropas á los presos. (Sociedad Pro-presos).

2 de la tarde, cambio de nombre de la plaza General Pedernera (actualmente) por el de Primer Centenario; discurso.

4 de la tarde, indulto de presos, cuya ceremonia tendrá lugar en la plaza Primer Centenario; discursos.

8 de la noche, fuegos de artificio en la plaza Colón, barrio de la estación.

Día 24—8 de la mañana, reparto de víveres y ropa á los pobres por intermedio de la Sociedad de Beneficencia, en el local de la intendencia municipal.

10 de la mañana, colocación de la piedra fundamental del edificio municipal; discursos.

2 de la tarde, juegos populares en la plaza Primer Centenario, con premios.

8 de la noche, fuegos de artificio en la plaza General Pedernera.

Día 25—7 de la mañana, salva de 101 bombas en diversos puntos de la ciudad y dianas ejecutadas por la banda por las principales calles.

10 de la mañana, canto del himno nacional por los alumnos de las escuelas en la plaza Pedernera; discursos.

Procesión cívica.

2 de la tarde—Tedéum.

3 de la tarde—Jura de la bandera por los alumnos de las escuelas en la plaza Pedernera, y desfile cantando himnos; discurso.

8 de la noche, fuegos de artificio en la plaza Pedernera.

9 de la noche, recepción patriótica de familias en el Club Social.

Día 26—2 de la tarde, desfile de las escuelas cantando himnos y arrojando flores por delante de la pirámide que se erigirá en la plaza Pedernera, donde estarán exhibidos los retratos de los libertadores de Mayo.

4 de la tarde, reparto de medallas conmemorativas del primer centenario en la plaza Pedernera.

8 de la noche, procesión de antorchas que partirá de la plaza Pedernera.

Día 27—3 de la tarde, se obsequiará á los alumnos de las escuelas con masitas y bombones en las confiterías, donde se darán vistas cinematográficas.

Día 29—4 de la tarde, corso de flores alrededor de la plaza Pedernera.

RENCA, 15.—Gracias á la actividad del presidente de la comisión del centenario, don Néstor Páez, los preparativos para su celebración están para terminar.

El poder ejecutivo provincial ha contribuido con 500 pesos.

El presbítero Sebastián Ramos está adquiriendo material para el embellecimiento interno y externo del templo de la localidad.

CAÑA Y REMOLACHA DE AZUCAR

La insuficiencia de la producción del azúcar de caña, que se ha acentuado en los últimos años, originando la elevación de los precios, en provecho de los fabricantes y en perjuicio del consumidor, que hállase obligado á restringir el uso de este artículo, reconocido hoy como un alimento de primer orden, cuya utilización hay que difundir, no reconoce como causa la imposibilidad de extender las plantaciones de la caña de azúcar, ni la falta de capacidad de nuestras fábricas para la elaboración del azúcar, sino que es en parte la consecuencia de convenios entre los productores de azúcar, que están interesados en limitar la elaboración, para conservar elevados los precios, además de la influencia que el tratamiento incompleto de los jugos ejerce, impidiendo que se obtengan los rendimientos en azúcar que sería posible conseguir de la misma cantidad de caña anualmente tratada. Es cierto que con la superficie cultivada con cañas, alrededor de 70.000 hectáreas, se puede obtener por lo menos una tercera parte más del azúcar elaborado, que bastaría para las exigencias del consumo. No es mucho exigir de las plantaciones de caña, 240.000.000 de kilos de tallos, que pueden dar 175.000.000 de kilos de azúcar y más, ú obtener un rendimiento de 2500 kilos de azúcar por hectárea, es decir, 175.000.000 de kilos de azúcar por año. Por cualquier lado que se aborde la cuestión, se llegará siempre á los mismos resultados y comprobaciones, esto es, que cultivamos con caña de azúcar una superficie suficiente para obtener el azúcar que necesitamos, imponiéndose la mejora de los procedimientos de cultivo y el perfeccionamiento de la elaboración, á fin de lograr los resultados que anotamos, colocando al consumidor en mejor situación. En cuanto al fabricante, está defendido por los derechos protectores, que en las condiciones normales le permiten realizar pingües ganancias.

Independientemente de eso, sabido es, que la caña de azúcar puede cultivarse sobre una superficie mucho más vasta, tanto en las provincias de Tucumán, Santiago del Estero, Salta y Jujuy, como en el norte de Santa Fe. En Corrientes, en el Chaco, en Formosa y Misiones abundan los terrenos y las situaciones adecuadas que permiten duplicar, triplicar y aun dar mucha mayor propagación al cultivo de la caña de azúcar, que se desarrolla rápidamente y produce rendimientos elevados sin el auxilio de los abonos, durante muchos años.

La situación comercial creada por los fabricantes que elaboran el azúcar utilizando la caña, ha inducido desde algunos años á varias personas á investigar si sería posible emprender el cultivo de la remolacha de azúcar, sobre todo en la parte central de la república, para fabricar el azúcar con esta raíz y suministrar al consumo lo que los cañeros dejan faltar. Piensan los que se han ocupado del asunto que estableciendo fábricas cerca de los grandes centros de consumo, por una parte se aprovechará de la reducción de las tarifas de transporte y por la otra, produciendo la remolacha, por hectárea, tanto ó más azúcar que la caña, azúcar cuya extracción no ofrece tampoco mayores dificultades, el negocio ha de resultar remunerador. Varios son los trabajos emprendidos en este sentido, y que son alentados por progresistas capitalistas. Algunos se han traducido en proyectos que han sido presentados también á las cámaras, solicitando garantías; otros permanecen en estudio. Se han recogido numerosas informaciones en el país y en el exterior, á fin de hacer más visibles las probabilidades de éxito de estas empresas.

Los que han estudiado la cuestión desde la doble faz industrial y comercial, se muestran optimistas; sin embargo, es menester proceder con mucho tino antes de engolfarse en empresas de esta clase.

La remolacha de azúcar se puede cultivar en nuestro país, no cabe duda. Especialmente en la parte de la región central, constituída por el centro y sur de la provincia de Buenos Aires, y aun el Río Negro, se hallan terrenos adecuados y condiciones climatéricas favorables; pero no hay que olvidar que la producción de la remolacha azucarada exige labores esmeradas, operaciones de cultivo, prolijas, si no delicadas, á las cuales no están acostumbrados nuestros labradores. No se puede producir económicamente el azúcar de remolacha sino se cultivan las variedades que suministran los rendimientos más elevados al mismo tiempo que la mayor riqueza del jugo. Es indispensable, pues, llevar á cabo investigaciones prolijas de remolacha si no se cultivan las variedades más adecuadas entre las que se cultivan en los otros países, y será forzoso dedicarse á la producción de las semillas necesarias. Sin esto es problemático que se obtengan resultados de la remolacha de azúcar. Las dificultades se hallan más bien del lado cultural ó agrícola que del lado industrial. Cultivar remolachas que suministren rendimientos elevados y que tengan la mayor riqueza, es absolutamente indispensable para que la industria de la fabricación del azúcar de remolacha prospere y que las empresas de esta clase progresen.

Para obtener las remolachas ricas es menester disponer, además de los suelos adecuados con clima favorable, de cultivadores esmerados y de productores de semillas inteligentes, que el país no tiene todavía; es claro, que los puede tener, porque se pueden formar, no ya improvisar. Para producir azúcar de remolacha en un país donde la caña se desarrolla bien y que tiene ya establecida una industria importante que utiliza esta planta perenne, es indispensable resolver bien, ante todo, las varias cuestiones relacionadas con la faz agrícola; del lado industrial las dificultades son menores. Es evidente que el problema puede ser resuelto favorablemente; pero hay que proceder con tino, con prudencia, por medio de ensayos, que han de durar tres ó cuatro años por lo menos. Esta es nuestra opinión. No es nuestro propósito desanimar, porque podríamos ser considerados como retrógrados: alentamos más bien, pero aconsejamos mucho tacto y que se proceda sin precipitaciones, para evitar desastres.

EL COMETA DE HALLEY

EXPERIMENTOS SOBRE EL CIANOGENO

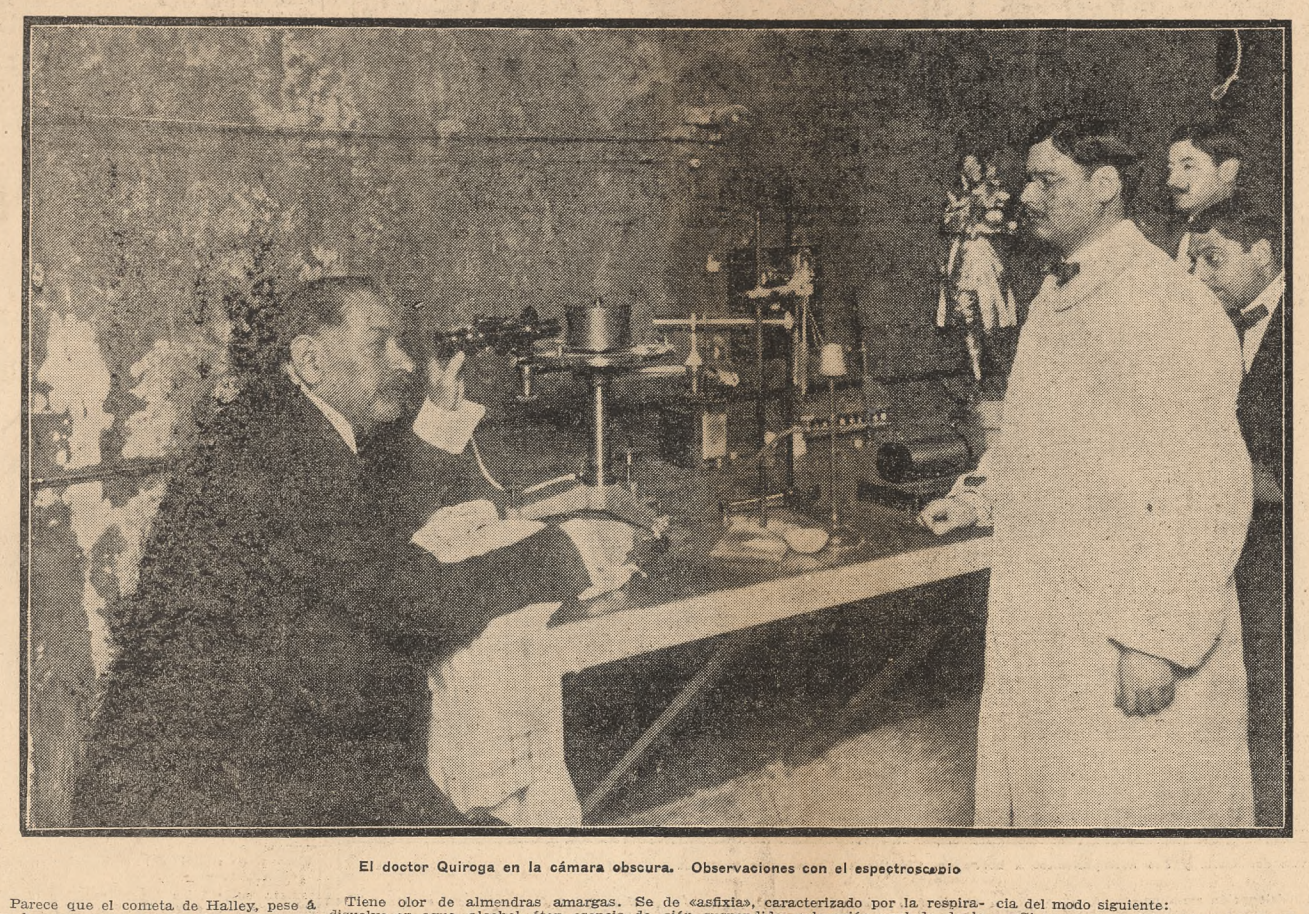

El doctor Quiroga en la cámara obscura. Observaciones con el espectroscopio

Parece que el cometa de Halley, pese á su hermosura, va resultando un huésped algo molesto.

Su carrera vertiginosa hacia nuestra órbita nos tiene á todos un tanto inquietos, y no es de extrañar si todo lo que se relaciona con tan ilustre viajero tiene la virtud de despertar interés general.

A diferencia de otras nebulosas errabundas, el cometa de Halley ha venido precedido de una pésima reputación: el análisis espectral ha determinado la presencia del cianógeno en su cabellera y en su cola.

Esta noticia no podía dejar tranquilo á nadie, y con el propósito de inquirir datos fehacientes al respecto acudimos presurosos á la conferencia que sobre el cianógeno dió en la Facultad de medicina el esclarecido químico Dr. Atanasio Quiroga.

El sabio argentino aprovechó la oportunidad de que este período del curso académico estaba destinado al estudio de los gases para efectuar una breve y necesaria digresión cuyo objeto era establecer las consecuencias que podrán resultar del estado accidental en que nos encontraremos cuando la tierra se halle inmergida en la materia cósmica del cometa aludido.

El Dr. Quiroga se ocupó del cianógeno con la detención del caso. Nosotros no detallaremos su exposición esencialmente científica, y nos limitaremos á consignar el resultado á que ha llegado en los principales experimentos.

El cianógeno, gas, en las condiciones normales y líquido á 17 grados y 4 atmósferas de presión, de densidad 1.806, fué descubierto en 1815 por Gay-Lussac. Se produce en numerosas reacciones químicas, en los altos hornos y en los intercambios moleculares en el reino vegetal y animal; así se le puede observar en el laurel rosa, en las rosas, duraznos, en las semillas ó pepas de los duraznos, etc.

Este gas el Dr. Quiroga no lo prepara siguiendo el método clásico con el cianuro de mercurio, en vista de la gran cantidad con que debía operar, sino empleando el cianuro potásico, sulfato de cobre y percloruro de hierro, que da proporciones mayores y con mayor regularidad. Debido á ser tan peligroso el manejo de este cuerpo, aconseja operar con grandísimo cuidado y en una cámara que tenga tiro forzado de aire.

Tiene olor de almendras amargas. Se disuelve en agua, alcohol, éter, esencia de trementina. Posee gran afinidad por los metales, formando cianuros. Mezclado con aire ú oxígeno en las proporciones debidas, produce explosión al contacto de una llama ó de una chispa eléctrica.

Los conejitos de la India, de 200 á 400 gramos de peso, mueren en las siguientes condiciones: el cianógeno mezclado con aire en la proporción de 5 á 10 o|o produce la muerte casi instantáneamente, basta el tiempo necesario para que se efectúen algunas inspiraciones, 5 á 30 segundos; con uno por mil ó tres por diez mil, su acción letal termina entre dos y dos y medio minutos.

El último experimento, tal vez el más sensacional por haber empleado el gas más propicio para la respiración, se hizo con tres de cianógeno diluído en cinco mil volúmenes de oxígeno, y la muerte se manifestó á los tres minutos y medio.

En esta intoxicación se han observado tres períodos bien distintos: el «dispnéico», manifestado por angustia, sofocación, movimientos desatentados y respiración anhelosa, con inspiraciones pequeñas y explosiones muy prolongadas; el «convulsivo», los conejitos se quedan casi inmóviles, las pupilas se dilatan y con las convulsiones que aparecen, se nota el cerramiento convulsivo de las mandíbulas, sin que se produzca la caída del cuerpo hacia atrás; el de «asfixia», caracterizado por la respiración suspendida, coloración azulada de la piel y reposo definitivo.

La inspección de los cadáveres ha hecho ver dilatación del estómago y duodeno, inflamación de las mucosas, sangre con coloración más obscura que la normal, corazón en diástole conteniendo en su interior cuajarones de sangre, pulmones contraídos y cerebro con sus ventrículos llenos de exsudados serosos y con olor de cianógeno así como los pulmones.

Los glóbulos de sangre observados con el microscopio, en los primeros momentos aparecen con contornos irregulares, estrelados; después desaparecen esos contornos y terminan por ser destruídos.

En la cámara obscura, por varios días, se ha observado por numerosísimas personas el espectro del cianógeno comparándolo con los demás gases de la atmósfera. Ese espectro se manifiesta por líneas y fajas, correspondiendo al espectro solar del modo siguiente:

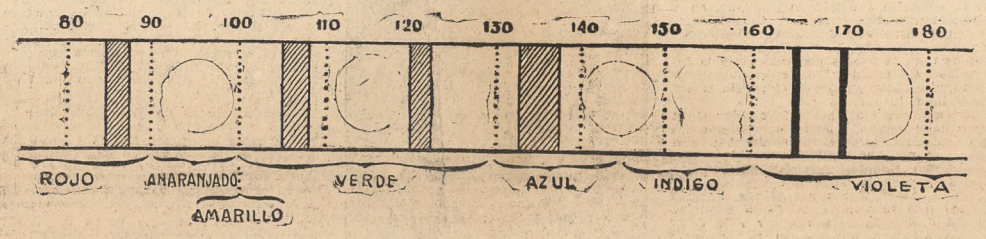

Espectro del cianógeno

Las líneas 165 y 170 de la escala del instrumento, en el color violeta. Las fajas 85 á 87, 105 á 108, 120 á 122 y 133 á 137 en los colores rojo, verde y la última en el azul respectivamente.

La sangre observada por el espectroscopio no manifiesta el espectro de absorción correspondiente á la methemoglobina.

El maestro terminó su última conferencia del modo siguiente:

«Si nuestra atmósfera se mezcla con el cianógeno del cometa en las proporciones con que hicimos nuestro primer experimento, la tierra quedará destruída inmediatamente, después de una explosión espantosa; no creo, ni remotamente, que tenga lugar semejante cataclismo, debido á la tenuidad del cianógeno en la cola del cometa. Si la proporción fuese de uno de cianógeno por diez mil de aire, casi todos los animales homeotermos morirán intoxicados. Difícil es asegurar de un modo absoluto que eso no pueda suceder; pero, insisto en la tenuidad del gas del cometa para que tal desastre nos sobrevenga: lo más probable es que solamente experimentemos un pequeño estado dinámico anormal y muy pasajero. En consecuencia, me despido de ustedes hasta el 15 de junio próximo, para continuar mi exposición sobre el estado electrónico de las soluciones.»

Una calurosa ovación saludó al doctor Quiroga, evidenciando la estimación y el cariño que le profesan sus alumnos.

Después de escuchar al maestro, se nos ocurre pensar que quien insista en la desaparición de la humanidad por tan triste medio, á lo menos, puede acariciar el consuelo de morir por el cianógeno, como las heroínas de las inmortales obras de Meyerbeer y Wagner «La Africana» y «Tristán é Isolda».

El progreso del país y el interés que actualmente despierta en Europa, atraen á estas playas artistas deseosos de fijar nuestras glorias por medio de la pintura ó escultura, y es lamentable que no se hayan reunido aún en forma definitiva é indiscutible los antecedentes necesarios para que estos trabajos queden por lo menos exentos de las objeciones que provocan las estatuas de los próceres de Mayo.

Como consecuencia de esta exposición, el señor Cantilo sometió á la Junta un proyecto, que fué aprobado por unanimidad. Por este proyecto se crea una comisión permanente encargada de reunir todos los antecedentes necesarios á los artistas que se propongan construir en adelante el pasado argentino.

BANCO DE ITALIA Y RIO DE LA PLATA

NUEVAS SUCURSALES

Con el propósito de dar mayores facilidades á sus operaciones, el Banco de Italia y Río de la Plata inaugura hoy dos sucursales en la capital.

La primera, á cargo de don Luis C. Felgueiras, ha sido instalada en la Avenida Montes de Oca 2099, y la segunda, dirigida por don Empedocle Cartocci, en la calle Pichincha 272.

LA MANUFACTURA DE FIBRAS TEXTILES

UNA INDUSTRIA PROVECHOSA

Reviste para nosotros el más alto interés la implantación en el país de la manufactura de fibras de los textiles indígenas ó achicotados que produce nuestro suelo.

La agricultura, la fabricación de alpargatas y otras industrias, así como la navegación, la ganadería y el consumo en general, requieren como artículo de uso ó de aplicación común arpillera para bolsas de granos ó harinas y lienzos para embalar lana, hilo para atar trigo y coser envases, fibras para plantillas de alpargatas y fabricación de tejidos gruesos, cabos, cuerdas, piolines y otros artículos que se importan del extranjero hasta hoy, y que representan para el país un considerable drenage anual de numerario y encarece los costos de producción, á pesar de que pueden cosecharse las fibras adecuadas y prepararse aquí mismo, dando trabajo á miles de brazos.

He aquí lo que hemos importado el año pasado sólo en artículos:

Productos	Kilos	Pesos oro
Bolsas de arpillera	42.007.661	7.767.230
Estopa	1.613.789	162.890
Hilo especial para segadoras	6.304.946	1.260.989
Hilo para atar lana	113.873	11.387
Hilo de otras materias	1.918.605	668.184
Jarcias y cordelería	1.443.173	251.062
Bolsas alquitranadas	89.739	9.935
Lino hilado	373.974	162.280
Lona y loneta de cáñamo	1.052.064	420.828
Piola y piolín	237.921	81.782
Pita hilada para trenzas	177.817	14.225
Pita en rama	1.078.218	75.481
Plantillas para alpargatas	295.196	59.090
Telas de yute crudo	225.298	67.590
Yute hilado para trenzas	1.807.190	144.575

La enormidad de estas cifras, que representan los valores de los artículos importados, demuestra de una manera elocuente la urgencia y conveniencia de impulsar y fomentar toda iniciativa relacionada con este asunto.

Las provincias del norte y del noroeste vegetan en una vida anémica y ven emigrar sus hijos más robustos y más aptos para las tareas agrícolas é industriales á otras provincias por falta de trabajo remunerativo, á pesar de tener en abundancia todos los elementos naturales para iniciar y radicar industrias y explotaciones prósperas y valiosas.

Las plantas textiles que cubren sus campos, los ricos y variados minerales que yacen inexplotados en su subsuelo, las maderas duras, blandas y semiblandas de sus extensos bosques y otras muchas fuentes de trabajo, esperan vírgenes aún, ó imperfecta ó parcialmente explotados, el impulso inicial de medidas bien inspiradas y la aplicación inteligente del capital y de la ciencia para convertirse pronto en industrias nobles, que aseguren un trabajo compensador y que asignen rentas y beneficios notorios al fisco y á los particulares.

NOTAS SOCIALES

En la diplomacia—

En la mansión del ministro de relaciones exteriores situada en la calle Libertad, se efectuó anoche la comida ofrecida por ese funcionario al presidente de la república.

La casa del doctor Plaza, suntuosa y de aspecto severo, presentaba un elegante conjunto con la profusión de luces y adornos de plantas exóticas y flores. Los salones de un correcto estilo inglés y resplandecientes de luces, eran admirados por los comensales, lo mismo que los amplios jardines, que habían sido convenientemente iluminados.

En el primer piso donde se halla instalado el gran comedor tomaron asiento alrededor de la mesa en los puestos de honor el presidente de la república que tenía á su derecha al ministro del interior, doctor José Gálvez, y á su izquierda al presidente de la suprema corte, doctor Antonio Bermejo, y al frente el ministro de relaciones exteriores, doctor Victorino de la Plaza, quien tenía á su derecha al presidente del senado, doctor Domingo T. Pérez, y á su izquierda al presidente de la cámara de diputados, doctor Eliseo Cantón.

Seguían después el ministro de obras públicas, señor Ezequiel Ramos Mexía, el arzobispo de Buenos Aires, monseñor Mariano Espinosa; prefecto general de puertos, vicealmirante, Rafael Blanco; ministro de hacienda, Manuel de Iriondo; ministro de marina, contraalmirante Onofre Betbeder; ministro de guerra, general Eduardo Racedo; de agricultura, Pedro Ezcurra; de justicia é instrucción pública, doctor Rómulo S. Naón; ministro argentino en Londres, Florencio L. Domínguez; ministro argentino en París, doctor Ernesto Bosch; intendente municipal, señor Manuel Güiraldes; subsecretarios de relaciones exteriores y de culto y beneficencia, doctores Mariano Ruiz de los Llanos y Juan Simón Gómez, respectivamente; director general de correos y telégrafos, doctor Pedro S. Alcácer; jefe de policía, coronel Luis J. Dellepiane, y jefe de la primera región militar, general Rufino Ortega.

La mesa se hallaba adornada con ramos de crisantemos y rosas de bengala.

A las 8 en punto, hora en que llegó el presidente de la república á la casa del doctor Plaza, los comensales que se hallaban en los salones y salas pasaron al gran comedor y tomaron asiento en sus respectivos puestos.

La orquesta Furlotti amenizó la comida con escogidas piezas musicales.

La fiesta se deslizó en medio de la mayor animación.

A las 10 se levantaron los comensales.

Terminada la comida se hizo un rato de música pasando los comensales á los salones donde se le avisó al presidente de la república que una manifestación numerosa de estudiantes que en esos momentos enfrentaba la casa del ministro doctor Plaza deseaba su presencia en los balcones para saludarlo.

El doctor Figueroa Alcorta, acompañado uor todos los ministros y demás invitados salió á la gran terraza del primer piso, siendo saluda á su salida con salvas de aplausos y vítores.

En ese momento la manifestación abarcaba una cinco cuadra y en ella venían unos treinta y cinco cadetes del colegio militar.

Después de un poco de silencio uno de los manifestantes, el señor Baca Castex, dirigió la palabra al presidente de la república presentando al núcleo de estudiantes argentinos que habían concurrido momentos antes á despedir á los cadetes del colegio militar que anoche partieron para la cordillera con el objeto de recibir á sus colegas chilenos.

Solicitó del ministro de guerra una disculpa ó perdón para los cadetes allí presentes por no haber cumplido con la disposición reglamentaria de hallarse en el colegio á hora oportuna, á lo que accedió en el acto el general Racedo.

A pedido de los manifestantes, el presidente de la república habló en los siguientes términos:

«Agradezco íntimamente desde el fondo de mi alma esta manifestación de entusiasmo de la juventud argentina, que hace honor á la misma y al pueblo de Buenos Aires.

Os invito á que perseveréis en vuestro entusiasmo patriótico, pero se hace necesario también, mejor dicho, es absolutamente indispensable, que estas manifestaciones las realicéis en medio del mayor orden, para así honrar mejor á los héroes de 1810.»

El presidente fué aplaudido por la concurrencia.

La orquesta de Furlotti dió una nota simpática al acto dejando oir los acordes del himno nacional desde la terraza del segundo piso, cuyas notas fueron acompañadas por las voces de los manifestantes en medio del mayor recogimiento.

En seguida se retiró el presidente de la república en su automóvil en compañía del ministro del interior.

El doctor Plaza envió como recuerdo á la señora del presidente un hermoso ramo de flores.

⟹ A la comida que el ministro de Chile y señora ofrecerán mañana en obsequio de los oficiales chilenos, han sido invitadas las siguientes personas:

Ministro de guerra, teniente general Racedo; general José Ignacio Garmendia; presidente del Club Hípico Argentino, coronel José F. Uriburu; coronel Tomás Vallée; comandantes: Martín Rodríguez, Guillermo E. Torres, Nabor Córdoba; mayor Carlos Corazzi; capitán Crokaert, jefe de la delegación belga á los concursos hípicos; mayor Carlos Fernández, capitanes Blanche y Villalobos; tenientes Yáñez y Dierlich; Carlos Swimburn; adicto militar, comandante Cabrera.

⟹ Con motivo del fallecimiento del rey Eduardo, la corte de Portugal llevará luto durante 30 días y los primeros 15 días serán de riguroso duelo.

Sepelio de don Pedro Frías—

En el cementerio del Norte fueron inhumados ayer por la mañana los restos de don Pedro Frías, ceremonia que dió lugar á una sentida demostración de duelo. Concurrió á ella lo más representativo de nuestra sociedad evidenciando el sentimiento de pesar causado por este fallecimiento. Asistieron á la Recoleta los señores:

Marco Avellaneda, Santos Unzué, Felipe A. Llavallol, Roberto Urquiza, Francisco Villanueva, Jorge Drago Mitre, Rafael Herrera Vegas (hijo), Rafael Pero, José María de Achával, Santiago Luro, Félix Egusquiza, José Solá, Agustín Llambí, conde Macchi de Cellere, Juan José Madero, Carlos M. Coll, Carlos Carlés, Enrique Saavedra, doctor Jacob de Tezanos Pinto, Francisco Beazley, Manuel Güiraldes, Julián Martínez, contraalmirante O'Connor, Máximo Paz, Adolfo G. Arrotea, Joaquín S. Anchorena, Alberto de Alzaga, Manuel Augusto Montes de Oca, Justo G. de Urquiza, Benjamín Lynch, Teodoro de Bary (hijo), Eduardo Lanús, Norberto R. Fresco, Enrique Schlieper, José Garay, Esteban M. Riglos, Tomás Devoto, Emilio E. Picasso, César A. Saguier, Ezequiel Barrenechea (hijo), Ricardo Aberg Cobo, César Aguirre Paz, Oscar Molins, Carlos T. Lamarca, Marciano Cano, Aureliano García (hijo), Alberto Vicente López, Martín Ocampo, Domingo Acuña, Eduardo Hunter, Carlos Luis Molina, Horacio Calderón, Paul Maschwitz, Ricardo T. Bosch, Juan Carlos Gallegos, Carlos M. Cernadas, Juan B. Estrada, Luis S. Zavalía, Ataliva Roca (hijo), Miguel Cané, Alberto J. Fernández, Armando A. Laspiur, Jorge Sauze, Ernesto Frías, Baldomero Llerena, Luis E. Zuberbuhler, Jorge Artayeta, Egos d'Alkaine, Leoncio Villar, Rafael M. Ocampo, Enrique Cibils, Ernesto Frías (hijo), Marco Aurelio Avellaneda, Dalmiro Varela, Carlos E. Madero, Rodolfo y Héctor Frías, Juan A. Vedoya, Alberto Tedín Uriburu, Carlos F. Alcobendas, Diego Lezica, Alvear, Carlos D. Duncan, Ireneo Ramírez, Lucas Ayarragaray, Carlos Rodríguez Lubary, Rafael Herrera Vegas, Carlos D. Benítez, Fernando Saguier, Martín Pereyra Iraola, J. Nin Posadas, J. S. Rey Basadre, Saturnino A. Martínez de Hoz, Jorge Laure, Ricardo Lynch, Raúl G. Pasman, José Gabino Molina, Diego Baudrix, Pedro Sahores, Enrique M. Lezica, Juan José Montes de Oca, Gustavo D. Frederking, Federico M. Pasman, Rodolfo Alcorta, Mariano E. Aguirre, Ricardo M. Vedoya, Mariano Aguirre Paz, Aquiles Pirovano, Juan Carlos Rodríguez, Eduardo Grondona, Adolfo Saldías, Enrique Bonifacio, etc.

Iliams, Narciso del Valle, Carlos Alberto

Casamientos—

El sábado se efectuó el casamiento civil de la Srta. Josefina Bustillo con don Ernesto Dieckmann, actuando como testigos, por parte de la novia, el Dr. Ernesto Madero y el ingeniero José María Bustillo, y por parte del novio D. Eugenio Dieckmann y D. Adolfo Mantels.

La unión será bendecida por monseñor Terrero esta tarde á las 5 en la capilla de las Victorias.

Serán padrinos de la ceremonia el doctor José María Bustillo, padre de la novia y Da. Elina S. de Dieckmann, madre del novio.

El séquito nupcial lo formarán las siguientes parejas:

Josefina Bustillo con José María Bustillo, Elina S. de Dieckmann con Ernesto Dieckmann, María Luisa Madero de Bustillo con Eugenio Dieckmann, Emilia Bustillo de Cané con Miguel Cané, Elena Madero con José María Bustillo, Ester Garay con Fernando Dieckmann, Laura Luque Bustillo con Horacio Bustillo, Susana Saavedra con Manuel José Bustillo, Elisa Luque Bustillo con Alejandro Bustillo, Ernestina Madero con Enrique Bustillo, Delia Madero con Ezequiel Bustillo, Mercedes Urib ru con Jorge Artayeta, Celina Madero con Daniel Videla Dorna y Magdalena Madero con Carlos Alfredo Tornquist.

⟹ En la iglesia de Nuestra Señora del Carmen fué bendecido el enlace de la señorita Amelia María Rosa con el señor Juan Manuel Salaberría,

ARCHIVO DEL GENERAL MITRE

557

PACIFICACION Y REORGANIZACION NACIONAL

CORDOBA

AÑOS 1861-62

Correspondencia confidencial con el general D. Wenceslao Paunero, jefe del primer cuerpo del ejército encargado de la expedición al interior, sobre los negocios de Córdoba y pacificación de las demás provincias.

Comunicación del gobernador de Salta, don José María Todd, al general Paunero—El conocimiento de la situación de la república—La invasión de Tucumán—Reunión de la legislatura—Actos oficiales. Comunicación á Córdoba—Ofrecimiento al general Paunero—La organización nacional.

(Copia).—Cuartel general en el Tala, febrero 9 de 1862.—Señor general don W. Paunero.—Muy estimado amigo: Tres cartas he dirigido á usted en abril y mayo del año próximo pasado, en alguna de las cuales explicaba á usted el motivo personal que me hizo salir inmediatamente de Buenos Aires. No he recibido carta alguna de usted, ni lo he extrañado, por la especie de sitio á que se ha tenido reducida esta provincia, circunstancia que ha impedido hasta hoy conocer la situación de la república, que parece increíble se haya podido mantener por tanto tiempo oculta.

Aun duraría esta obscuridad, si una invasión anónima del gobierno de Tucumán no me hubiese obligado á armar esta provincia y salir á su defensa. Me tiene usted ocupando la línea que nos divide de Tucumán y Santiago, con más de 3000 hombres de caballería y 800 infantes, bien armados y disciplinados. Puesto aquí, y libre ya la provincia de los que la invadían, he preguntado á los gobiernos limítrofes por qué se me invade, asegurándoles que si tienen algún objeto político nos podríamos entender; pero, si sólo se trata de saquear esta provincia, la defenderé á todo trance. Ahora mismo me podría marchar, seguro de ocupar á Tucumán, sin resistencia; pero no lo haré, á pesar del agravio recibido.

Parece increíble, pero yo se lo aseguro á usted, á fe de hombre de honor, que recién he conocido la situación de la república, y no me puedo explicar cómo ha podido ocultárseme tan bien; es verdad que á ese tiempo no recibía otros avisos que los que me mandaban de Catamarca. Si usted ha sabido que yo me hallaba al frente del gobierno de Salta, me ha hecho un verdadero agravio en no dirigirme una letra.

Por la comunicación oficial que dirijo al gobierno de Córdoba, y demás de la república, verá usted que he expedido un decreto, asumiendo la soberanía provincial y convocando la representación para los demás actos consiguientes. He querido hacerlo sin que nadie me lo imponga, y cuando me hallo más fuerte. En otras notas circulares encontrará usted apenas diseñadas las irregularidades que han entorpecido la acción del gobierno en este tiempo. La incomodidad de mi campamento me ha impedido extenderme más, ó me priva de ser más extenso con usted.

Cuando regresé de Buenos Aires estaba muy lejos de prever una guerra inmediata; más bien me persuadí que todo se arreglaría por diplomacia, según me lo aseguró el mismo señor Mitre, como también Urquiza; y en este concepto, vine expresando por los pueblos del tránsito, y lo he repetido en Salta hasta el fastidio, que los hombres más culminantes y patriotas que había reconocido eran Urquiza y Mitre.

La invasión de Tucumán ha ocasionado á esta provincia una pérdida de más de 100.000 pesos, que se le ha arrancado en ganados; podría reclamar este valor, y aun cobrarlo por mí mismo; sin embargo, callo ante los intereses más altos de la nación, y me presto á un arreglo pacífico, que fije de una vez la actualidad de la república. Pienso que los prohombres de ella tienen una gran responsabilidad ante el país, por el silencio que guardan, permitiendo con él se destruyan estos pueblos, que podrían conservarse para la reconstrucción nacional, sin las odiosidades que engendran estos ataques parciales.

Pero ya que los que llevan la voz callan, hablen los amigos entre sí; dígame usted todo lo que se requiere, porque se hará con la prontitud necesaria, para no diferir la organización nacional. Confío en la amistad de usted, como debe contar con la mía, y reputarme siempre muy afmo. y seguro servidor.—(Firmado): *José María Todd.*

Es copia fiel: *Juan Lavalle.*

Próxima terminación de la campaña de pacificación—Los sucesos de Tucumán. Montonera en La Rioja—El gobierno de Córdoba—Consideraciones sobre la política nacional.

Córdoba, marzo 4 de 1862.—Señor gobernador de Buenos Aires, general en jefe D. Bartolomé Mitre.—Mi querido amigo: No tengo ninguna de usted por contestar, y sin embargo le escribo, aunque con el pesar de que se me quede algo esencial por la prisa con que lo hago.

Esta le lleva á usted la noticia de que Tucumán está completamente libre de la invasión que amenazaba devorarlo, gracias á Campos, que se ha mostrado todo un hombre. Los impresos que le adjunto y la correspondencia de M. Paz, que he leído y cerrado, le instruirán de todo y del modo más satisfactorio. Después de eso, el Chacho atravesaba el territorio de Catamarca, por cerca de la ciudad, con unos 200 hombres; los catamarqueños lo atacaron con algunos infantes, y lo han acompañado hasta la salida del territorio, tiroteándolo, á punto de que le dispersaron la fuerza.

Yo supongo á estas horas al Chacho en los Llanos, Costa Baja, donde he dicho á usted existía una pequeña montonera, que yo estimo en 100 hombres á todo reventar; pero he ordenado á Echegaray, de quien he recibido noticias ayer de hallarse en marcha sobre los Llanos con 500 hombres, que esperaba á Rivas, que venía de San Juan con cuatro compañías del 3o. y 8o., y Sandes con sus guías; á más de eso, en la Costa Alta de los Llanos existe el comandante Aguilar, con alguna fuerza de Jachal, en unión del comandante riojano de la Costa, D. Gregorio, que con la fuerza de ese departamento, como 200 hombres, tienen á raya á la montonera de Lucas Llano y el infame clérigo Figueroa, que es el que les azuza.

No hay, pues, más montonera que la de la Costa Baja, que existe por la traición del titulado coronel Loyola, que con 200 puntanos bien armados, con oficiales que nos son adictos, se deja tener encerrado por un miserable gaucho y una miserable montonera. Pero yo confío en que eso ha de haber concluído á la fecha, porque así me lo escribe Echegaray, con fecha 23 ppdo., que recibí ayer.

Al pobre Bazán me lo tenían de un lado para otro. Es la víctima expiatoria de nuestro triunfo sobre el último caudillo del interior. Dios quiera volvérnoslo sano y salvo.

La guerra puede usted darla por terminada en el norte, como lo verá usted por las notas de Todd. A la carta que me escribió le he contestado la que acompaño á usted en copia. Lo demás lo hará M. Paz. Catamarca está en el mejor sentido, y Córdoba va con juicio.

Estoy, como usted habrá visto, á todo organizar la guardia nacional aquí, para que el futuro gobernador, que lo será indudablemente D. Marcos Paz, tenga esa base inconmovible de orden y respeto.

Lo felicito por el triunfo del proyecto del gobierno en el senado, sobre la reunión del congreso. El resultado de ese asunto lo habrá á usted apercibido que es indispensable el que vele usted é influya de un modo legal, pero eficaz, en las elecciones.

Llegó mi familia con toda felicidad, de quienes recibirá usted recuerdos, junto con la expresión más sincera de afecto de su amigo y compañero.—*W. Paunero.*

Tengo 500 monturas listas y mulas para montar el 1o. de línea y algunos cívicos, para romperle el alma al diablo, porque sobre ellos y 100 artilleros, puedo mover hasta 2000 hombres de caballería.

María Luisa Demaría, Dora y Lía Seeber, Leonor é Inés González Bonorino, María Constanza Bunge, Fermina Madero, Adela Acevedo, Ester y Lía Sansinena, Sara Mezquita, Leonor y Enriqueta Staud, María Alejandrina Elizalde, Felisa y Ema Rosa Areco, Javiera y Ema Acosta, Marta Aldao, etc.

Señoras: Agustina Luro de Sansinena, Matilde Mezquita de Meyer Pellegrini, María Matilde Madero de Seeber, Julieta Sansinena de Meyer Pellegrini, Elvira Díaz de Aldao, María Meyer Pellegrini de Vallé, etc., y un grupo de caballeros y jóvenes, así como los oficiales belgas y chilenos que han venido para asistir á los concursos hípicos.

Montevideo—

Domingo, 15 (por telégrafo).—En breve se efectuará el enlace de la señorita Ella Beherens con don Julio Preve (hijo).

⟹ Para el mes próximo ha sido concertado el enlace del doctor Juan Antonio de Luis con la señorita María A. Risso.

⟹ Partió para el Brasil don Enrique Piñeyrúa.

⟹ El 28 del corriente regresarán á Buenos Aires el doctor Carlos Piriz Arechaga y su hermana Elina.

⟹ A fines del corriente mes partirá para Buenos Aires, donde pasará una temporada, el doctor Juan Carlos Munyo.

⟹ Con motivo de estar un poco delicado de salud el doctor Carlos M. Sorin, secretario general de la universidad, es muy probable que se ausente para la Asunción.

He aquí el programa de la parte histórica:

Crónica pintoresca y anecdótica de la sociedad de Montevideo desde sus orígenes hasta 1840, por don Raúl Montero Bustamante, con 70 proyecciones luminosas preparadas por don Gerardo Zorrilla de San Martín; viaje á Montevideo en 1810; la ciudad, la puerta de Montevideo; diversos aspectos de la población, casas solariegas, edificios y monumentos coloniales; la matriz del convento de San Francisco; el fuerte, el hospital, la ciudadela; el medio social, el tipo nacional; retratos de damas y personajes patricios; la indumentaria y la moda, figurines de la época; las costumbres sociales, la misa mayor; paseos y diversiones, la tertulia de familia, el minué, la hora del mate, la reunión en la azotea, la tertulia del café, la excursión en carreta, los bailes del fuerte y del cabildo, la casa de comedias, el teatro de antaño.

⟹ El 20 del corriente, día del aniversario de la independencia de Cuba, el ministro de ese país en ésta, don Benjamín Giberga y Galí, ofrecerá un gran banquete al que serán invitados los ministros de estado, altos funcionarios y todos los miembros del cuerpo diplomático.

⟹ Todo el cuerpo diplomático asistirá á los funerales que se celebrarán en la iglesia de la Santísima Trinidad por el rey Eduardo VII.

⟹ Noticias de París hacen saber que se encuentran en aquella capital los esposos del Castillo Pérez Butler.

⟹ La semana entrante regresarán á Buenos Aires don Luis Piera y su esposa doña María Luisa Fernández.

⟹ Por telegramas de París se sabe que han llegado á aquella capital el doctor Alberto García Lagos y su familia.

⟹ Se encuentra gravemente enfermo don Francisco L. Barreto.

⟹ El senador por Montevideo doctor Juan Capistegui guarda cama desde ayer habiéndosele practicado una delicada operación.

⟹ Noticias recibidas de Europa hacen saber que don Augusto Nery y esposa doña María Elena Platero, que se encontraban pasando una temporada en París, se han trasladado á Londres.

⟹ En el mes entrante partirá para Europa, acompañado de su esposa, el doctor Antonio Lebano.

⟹ Partirán para Buenos Aires el diputado Ramón Mora Magariños, su señora y las señoritas Isabel y Lola Casáñez Gutiérrez, Ricardo Hughes y señora.

⟹ Comunicaciones recibidas de Mercedes, hacen saber que ha dejado de existir en aquella localidad don Laureano Bardino, hermano político de D. Juan A. Márquez. El extinto era una persona que había sabido captarse grandes simpatías en aquella ciudad.

⟹ Según las últimas informaciones recibidas de Chapicuy, lugar donde se encuentra enfermo, ha experimentado una sensible mejoría que indudablemente ha de llevarlo al completo restablecimiento, don Alfredo Piñeyrúa, que tuvo la desgracia de sufrir una caída del caballo que montaba en circunstancia de hallarse entregado á tareas rurales.

⟹ Falleció esta noche repentinamente el facultativo doctor Gabriel Hongré. El extinto era director general de salubridad y vicepresidente del consejo nacional de higiene.

Rosario—

Domingo 15 (por telégrafo).—Más de 200 personas firman la invitación para el banquete que le será ofrecido mañana al doctor Juan B. Siburu por su actuación en la magistratura. Entre los firmantes figuran casi todos los del foro rosarino y lo más importante del comercio de esta plaza.

Traslaciones—

De Europa han regresado don Daniel Ortiz Basualdo y familia, y la señorita Belén del Campillo.

⟹ Mañana partirán para Europa don Félix Armesto y familia, y don Erasto Piñero Pacheco, su esposa doña María Augusta Kruls y la señorita Sara Piñero Pacheco.

⟹ De su estancia en Villegas han regresado el doctor Luis A. Sauze y su esposa doña Carmen Pereyra.

⟹ En breve partirá para Europa Da. Eustaquia O. de Villar acompañada de su familia.

⟹ Ha regresado de su viaje á Europa el Dr. Genaro Sisto y familia.

Enfermos—

En el mismo estado don Alfredo Martínez de Hoz.

⟹ No se ha notado mejoría en el estado de doña María Luisa G. de Agudo Avila.

⟹ Mejor doña Celia de las Carreras de Ramos Mejía.

⟹ En vías de un completo restablecimiento doña Mercedes Bullrich de Casares.

⟹ Algo mejorada doña Estela Gastañón de Silveyra.

⟹ Ligeramente indispuesta la señorita María Fernández.

⟹ Bastante aliviada doña Trinidad Huergo de Méndez.

⟹ Hállase enferma doña Josefa Lara de Eastman.

⟹ Se encuentra en el mismo estado doña Ana Cantilo de Portela.

Necrología—

Ha fallecido ayer doña Blanca Mendaro de Rosso, cuya muerte enluta á muchas familias de Gualeguaychú. Sus restos serán llevados hoy á la ciudad nombrada.

⟹ En sufragio del alma de don Aurelio Taylor se dirán hoy funerales en la iglesia de Balvanera.

⟹ Falleció ayer doña Delfina Jurado de Rocamora, cuya desaparición enluta á conocidas familias de nuestra sociedad.

⟹ Esta tarde serán inhumados en el cementerio del Norte los restos de don Nicanor Ezeiza, fallecido ayer. Persona extensamente vinculada, su muerte enluta á numerosas familias en la sociedad.

Diversas—

En el salón-teatro del Círculo central de obreros se realizará esta noche el concierto á beneficio de las escuelas gratuitas de dicho círculo, organizado por la señora Zucchi de Vieyra, con el concurso de los profesores Luis Gorín, Carlos Marchal y Clemente Colling.

Prestarán además su concurso los discípulos Mrs. Chas L. de Clarke, señoritas María Leonardini, Rosa Leonardini, María Rosa Pérez, Desideria Racedo, Rosina Farga, Julia Valentini, Herminia Hechendorff y Enrique Antonini.

BIBLIOGRAFIA

Historia de la instrucción primaria en la República Argentina (1810-1910), por Juan P. Ramos. Buenos Aires.—Tenemos á la vista el primer tomo de esta importante obra, proyectada por el presidente del consejo nacional de educación, doctor José María Ramos Mejía, y compilada y redactada por don Juan P. Ramos, inspector general de provincias. Este tomo está dividido en dos libros, el primero relativo á las ideas directrices de la enseñanza y el concepto social de la escuela; y el segundo, referente al desarrollo sucesivo de la instrucción primaria en la república.

Es una obra de aliento, ejecutada con escrupulosidad y en la cual se trata de arrancar á los hechos su espíritu íntimo, su razón de ser, concretando las diversas síntesis en ideas generales.

Reconoce, sin embargo, el autor, que su trabajo no es completo y que los eruditos de cosas viejas escolares de las provincias, en los capítulos correspondientes á cada una de ellas, van á encontrarlo plagado de incorrecciones y omisiones; y es curioso observar que las deficiencias aludidas se deben, en parte, á que los gobiernos provinciales no quisieron colaborar en la labor del señor Ramos.

Con todo, como decíamos, esta Historia de la instrucción primaria es una obra importante, que deja bastante trabajado el campo para las investigaciones de los estudiosos que en el futuro quieran tratar de nuevo tan interesante tema.

Alegorías escolares—La casa Leo Mirau ha publicado el primer tomo de alegorías escolares titulado «La mañana y el trabajo», de que es autor D. Francisco F. Fernández, inspector nacional de escuelas.

Se trata de una obra escolar, interesante, que los maestros han de leer con gusto, enseñando á sus alumnos á interpretar sus principales escenas.

Guía-programa de los festejos oficiales del centenario—Libro útil, en que se dejan historiados los antecedentes de la celebración del centenario, y se consignan numerosos datos, que merecen ser conocidos del gran público que en ellos se interese.

TEATROS Y CONCIERTOS

Coliseo—Hasta el miércoles no habrá función. Se iniciarán nuevamente con «Iris», con la Sra. Santarelli y el tenor Schiavazzi. Esta función corresponderá á los dos abonos.

—Ha llegado la señora Bellincioni, la creadora de «Salomé».

Esta obra será puesta en escena en los primeros días del próximo mes.

Odeón—Ayer por la mañana desembarcó la compañía dramática española de María Guerrero y Fernando Díaz de Mendoza, que debutará en la presente semana, probablemente con «Amores y amoríos» de los hermanos Quintero, y no con «Doña María la Brava», según se había anunciado.

El elenco, con muy ligeras variantes, es el mismo que ya tuvimos ocasión de conocer en la última temporada que nos visitaron los actores de la Princesa de Madrid. Figuran, el veterano Carsi, Medrano Palanca, Tovar y Alonso, y las actrices Bárcena, Salvador y Riquelme, entre los principales elementos.

Además de repertorio viejo, estrenará esta compañía la comedia inédita en tres actos de los hermanos Quintero, titulada «La flor de la vida», y en la que sólo figuran dos únicos personajes: «En Flandes se ha puesto el sol», del poeta Manjuina; «Razón», de Linares Rivas; «La devanadora», de Gregorio Martínez Sierra.

Comedia—Hoy se estrena la comedia en tres actos «La juventud», de A. Piccard, arreglada al castellano por A. P. Maristany. Toman parte en su desempeño las Sras. Nestosa, Blanco y Alverá y los señores Ortega, Mesejo y Palacios. Completa el programa «Cuento de abril» que se representa por última vez.

San Martín—Esta noche interpretará Grasso el drama de Suderman «Pietra fra pietre», que, como se sabe, constituye uno de sus grandes éxitos.

Victoria—Después de prolijos ensayos, estrenará hoy la compañía Borrás el idilio dramático en dos actos de Santiago Rusiñol «El patio azul».

Avenida—La segunda sección de esta noche será doble, pues se estrenarán dos entremeses que acaban de obtener muchos aplausos en Madrid: «La primera conquista», de Carlos Arniches y Enrique García Alvarez, y «El sueño es vida» de Antonio Casero, con música del maestro Moreno Ballesteros.

La reprise de «Panorama nacional» ha gustado.

—El viernes se estrenará la revista en un acto y cinco cuadros de Nemesio Trejo y Emilio Acevedo, titulada «Un siglo de oro».

Moderno—Ha quedado abierto en la secretaría de este teatro el abono para la temporada dramática que llevará á cabo entre nosotros la compañía «auténtica» del Gran Guignol de París, según dicen los carteles. El debut se verificará el 23 del corriente.

Nacional Norte—Continúa representándose la pieza histórica en un acto y tres cuadros de D. Julio Castellanos, «El grito de Mayo». Hoy se anuncia, precedida de «El genio alegre», de los hermanos Quintero.

Apolo—La opereta-revista, en dos actos, original de D. Camilo Vidal y el maestro Cheli, «El centenario», será estrenada esta noche, á segunda hora, por la compañía Podestá. La empresa no ha omitido gasto alguno á fin de que la obra sea presentada con gran lujo.

Sociedad del Cuarteto—Mañana lunes tiene lugar en el salón La Argentina la 11a. sesión de esta asociación musical.

Se tocarán los cuartetos op. 74, número 3, de Haydn, y en la menor de Schumann, que, aparte de su valor intrínseco como obra, ofrecen, ejecutadas en una sola audición, un vivo interés de contraste.

Se ejecutará al piano un número interesante por el profesor Ernesto Drangosch, quien tocará por primera vez en público la «Apassionata» de Beethoven.

Salón Colón—Anoche tuvimos ocasión de asistir á las pruebas de las nuevas películas cinematográficas que reproducen episodios de la historia argentina, y especialmente hechos guerreros como el Paso de los Andes, la batalla de Tucumán y los gauchos de Güemes. Hoy se exhibirán al público algunas de estas vistas, notables en su género.

POLICIA

AGRESION A BALAZOS

CINCO ESTUDIANTES HERIDOS

Anoche, poco después de las 10.15, unos individuos que se hallaban parapetados en la casa Méjico 2070 hicieron fuego de revólver contra un grupo de estudiantes, y saliendo luego á la calle, se dieron á la fuga, sin que haya sido posible detenerlos.

La agresión dió por resultado que cinco estudiantes quedaran heridos, felizmente no de gravedad, y sus compañeros, indignados por el ataque, penetraron en el local, destrozando cuanto dentro de él había.

Los estudiantes heridos son:

José Luis Grané, argentino, de 19 años, con dos heridas de bala en las piernas.

Alfredo Rodríguez, argentino, de 23 años, rozadura de bala en la frente; Elías Polacco, balazo en un pie; Conrado Starace, rozadura en la cabeza y en una rodilla, y Jorge Boote, herida de bala en la ingle derecha.

Los heridos fueron atendidos en el primer momento por varios estudiantes de medicina, que formaban parte del grupo, y luego por los médicos de la asistencia pública.

ACCIDENTE AUTOMOVILISTICO EN OLIVOS

SIETE HERIDOS

Anoche, en las primeras horas, se presentó en el hospital Italiano, para asistirse de la fractura de ambas piernas, D. Alberto Rezzónico.

Al ser interrogado respecto de las heridas, el Sr. Rezzónico manifestó que á eso de las 4.30 p. m., en circunstancias que viajaba en un automóvil, camino del Tigre, acompañado de su esposa Aída Olivera, su hija Raquel y su madre política Da. Josefina de Olivera, el vehículo fué embestido violentamente por otro automóvil.

El choque, que fué terrible, ocurrió frente al colegio Internacional, de Olivos, y según el exponente, cuatro personas que viajaban en el otro automóvil resultaron también heridas, como así también su suegra é hija, de carácter leve.

Los vehículos quedaron destrozados.

El culpable de la colisión, según el señor Rezzónico, es el chauffeur del otro coche, que pretendió pasar al suyo marchando á gran velocidad.

La policía practica las averiguaciones necesarias para esclarecer el hecho, en el que debió tomar intervención la comisaría de Olivos.

EXPLOSION DE HIDROGENO

En una de las habitaciones de la casa Independencia 2595 ocurrió ayer un grave accidente.

Juan Gasafini se ocupaba en hacer experimentos de soldadura metálica por medio de la llama oxídrica, operación que efectuaba sin mayores precauciones.

En esas circunstancias explotó el vaso que contenía el gas hidrógeno y al saltar los fragmentos, la produjeron heridas en el cuello á Gasafino y en la cabeza á Luis Pessano.

Los nombrados fueron conducidos para su curación al hospital San Roque, de donde nos informaron que su estado reviste gravedad.

Un valiente—En la carnicería situada en la esquina de Luzuriaga y Lobos, el peón de la misma Juan Ramón Font, armado de un cuchillo hirió en la cabeza á Dolores Díaz y en un dedo de la mano izquierda á su hijo José Donaire.

El autor se encuentra detenido en la comisaría 25.

Daño intencional—En la comisaría 31 ha denunciado Carmen Avalos de Ramos, que dos desconocidos á quienes no dejó entrar á un baile que daba en su casa, situada en la calle Achega, entre las de Quesada y Congreso, le arrojaron varias piedras desde la acera de enfrente, ocasionándole daños en la puerta y la rotura de varios vidrios de las ventanas, que estima en 30 $.

Entre vecinas—Con motivo de una desavenencia que tuvieron en la casa situada en la esquina de Freire y Jaramillo la inquilina María B. de Cradrini y otra vecina, ésta hirió levemente en la cabeza á la primera.

Como la acusada se niega á salir de su domicilio, la comisaría 39 le estableció consigna.

Mujer herida—En la calle Tunuyán entre las de Almirante Brown y Martín Rodríguez ha sido herida con una bola de plomo Antonia Maldonado.

El autor del hecho logró darse á la fuga, procurando aprehenderlo la comisaría 24.

Para su curación, Antonia fué conducida al hospital Rawson.

Muerte repentina—En un tranvía Anglo-Argentino que marchaba por la esquina de Rivadavia y Pedernera ha fallecido repentinamente á consecuencia de un síncope cardíaco, don Carlos Guaita, domiciliado Provincias Unidas 2088.

La familia del extinto se hizo cargo del cadáver.

Dementes—En la sección ha. se encuentra detenida desde ayer, Antonia Gatto, por suponerse que tenga las facultades mentales alteradas.

El médico policial doctor Almanza, que la reconoció, aconsejó que se trasladara á la mujer á la sala de observaciones para su reconocimiento.

—Por suponérsele demente se encuentra detenido en la comisaría 4a. José Olivera.

Desorden en una fonda—En el interior de la fonda Pedro Mendoza 1163 se produjo ayer un gran desorden, tomándose en riña varias personas.

Durante la contienda resultaron heridos, aunque de poca gravedad, José Rojas y Adelino Trillo.

La comisaría 24 procedió á la detención del promotor del desorden.

Síncope—En una habitación de la casa Paraná 374 ha sido víctima de un síncope el ocupante de la misma Saturnino Rivero, quien fué conducido en grave estado al consultorio central de la asistencia pública.

Estafa—Salvador Coni ha denunciado ayer en la comisaría 2a. que en la casa Victoria 633, Juan Copelli lo había estafado en 150 $ por medio del cuento de las alhajas.

El acusado, que en el primer momento logró fugar, fué detenido horas después en Morón, á solicitud de Coni, que lo encontró en un tren en que viajaba.

La ley de enrolamiento—A solicitud de la comisaría 25, la policía de Morón detuvo ayer á Santiago R. Delli Costa, quien tenía la captura recomendada en la orden del día 1o. de febrero del año pasado, por ser infractor á la ley de enrolamiento número 4707.

Accidentes diversos—En la calle Provincias Unidas entre las de Membrillar y Rivera Indarte, un tranvía Anglo-Argentino conducido por el motorman José González, atropelló ayer al menor Fidel Cobalo, quien al rodar por el pavimento sufrió heridas leves en el rostro.

La comisaría 23 ha detenido al motorman hasta el esclarecimiento del accidente.

—En la estación Lugano, de la Compañía general de ferrocarriles, José Carasio que fué á subir á un convoy en movimiento, perdió el equilibrio y cayó al suelo resultando con varias heridas en la pierna derecha.

La comisaría 38 que intervino, hizo atender á la víctima con la asistencia pública.

—En la esquina de Córdoba y Bulnes, al descender Luis Salerno de un tranvía en movimiento de la empresa Anglo-Argentina, se resbaló del estribo, ocasionándose al caer al suelo varias heridas en el rostro y ambas manos.

Pequeños incendios—En la subusina de electricidad instalada en la esquina de Provincias Unidas y Rivera Indarte, ayer se produjo una alarma de incendio debido á que empezó á quemarse un poco de estopa.

Con ayuda de algunos vecinos y agentes de la comisaría 23, los empleados de la casa extinguieron el fuego á baldes de agua.

Los perjuicios no fueron valuados por ser insignificantes.

—En una casilla de madera existente en la esquina de Belgrano y Azopardo, ayer se originó un pequeño incendio que fué sofocado en el acto por el destacamento de bomberos de la comisaría 22.

El origen del fuego se supone lo haya ocasionado alguno de los tantos vagabundos que merodean por esos lugares, seguramente al arrojar alguna colilla de cigarro encendida.

Los perjuicios no han sido valuados por carecer de importancia.

Comisaría 22—Ayer pasó á prestar servicios á la sección 23 el subcomisario don Celestino Gudiño, en reemplazo del de igual jerarquía don Agustín H. Larrosa, que se halla en comisión en el departamento central.

Herido de bala—Con motivo de un incidente promovido por dos desconocidos en la casa Billinghurst 1284, el agente de la comisaría 17 Gumersindo Rodríguez procedió á la detención de Roque Spósito, de 16 años, que había intervenido en el hecho.

Cuando era conducido á la comisaría, Spósito logró desasirse de las manos del agente, y en la fuga, debido á que dió un traspié en la esquina de Bustamante y Soler, cayó al suelo, siendo alcanzado entonces por Rodríguez.

Como éste llevara el revólver en la mano para intimarlo, se le escapó un tiro, yendo el proyectil á herir á Spósito en el brazo derecho.

El agente se halla detenido provisionalmente.

Agresión—En la esquina de Pieres y Provincias Unidas los hermanos Gregorio y Angel Almirón agredieron ayer armados de cuchillos al agente de la sección 38 Vidal Calderón, que se hallaba vestido de particular, hiriéndolo de un hachazo en la oreja izquierda.

El agente desnudó un revólver é hizo un disparo al aire para intimidar á los atacantes, deteniendo á Gregorio con ayuda de otros vigilantes que concurrieron atraídos por la detonación.

Según manifiesta Calderón, aquéllos llevaron á cabo el hecho debido á que en una ocasión detuvo á Angel.

Este, que se refugió en su domicilio, negándose á salir, tiene establecida vigilancia.

Los robos en los tranvías—Anoche, en circunstancias que Pablo Whetham, viajaba en un tranvía le substrajeron del bolsillo interior del saco una cartera conteniendo 32 pesos, un documento por 100 libras esterlinas y dos recibos del expreso La Plata, por unos equipajes que valía en 140 pesos.

La comisaría 20 practica averiguaciones con el fin de aprehender á los autores.

—Ha comparecido á la comisaría 10 don Bernardino Guasp, domiciliado en Castro Barros 554, denunciando que anoche á eso de las 9, al descender de un tranvía en la esquina de Méjico y Castro Barros, le substrajeron de los bolsillos de la ropa, alhajas y dinero por valor de 190 pesos, presumiéndose sean los autores, varios sujetos que se encontraban parados en la plataforma del vehículo.

—De su domicilio General Paz 1913, le han substraído á Otto Thiele, 40 pesos y un reloj de oro que estima en 100 pesos.

El damnificado denunció el hecho en la comisaría 29, la que practica averiguaciones para dar con los autores.

Damas celosas—En el interior de la casa Victoria 2345, después de una discusión que María Lasone sostuvo con Juana Agustini por celos, le arrojó con un plato, hiriéndola en el rostro.

María fué detenida por un agente de la comisaría 5a.

Robos—En la comisaría 21 ha denunciado ayer Luis Tessapeno que mientras se hallaba ausente de su domicilio, le han substraído diversos objetos que justiprecia en 800 pesos.

La comisaría practica averiguaciones para dar con los ladrones.

—Se encuentra detenido en la comisaría 29 Emilio Monsalvo, acusado por el dueño de la agencia Cabildo 2368, Juan Carlmarco, de haberle substraído 100 $ aprovechando un momento en que el damnificado se hallaba ausente.

—Una cartera de plata valuada en 80 pesos le fué hurtada ayer á León Vaindenchaum, domiciliado Bermejo 434.

—En la comisaría 7a. denunció el árabe Gauny Metge que ha sido víctima de un robo de mercancías que valúa en 42 pesos.

Ignora quiénes pueden ser los autores.

—De la esquina de Brasil y Catamarca le han robado ayer á Santiago Doce, domiciliado Brasil 2739, una bicicleta que aun no valuó.

La comisaría 34 trata de aprehender al autor.

—Autores desconocidos le robaron ayer á Lorenzo Ronzafi un revólver y una máquina de afilar, lo que valúa en 60 pesos.

—De su domicilio, ubicado en la calle Tramway, entre las de Bella Vista y Morelos, le fueron hurtadas ayer á Julio David varias herramientas que valúa en 50 pesos.

—En la esquina de Gurruchaga y Cabrera, dos personas le han substraído ayer de madrugada al cochero Vicente Tirella la suma de 14 pesos.

—Mientras dormía la noche anterior en la fonda Alsina 1881 personas desconocidas le substrajeron á Juan Bensch, la suma de 100.80 pesos.

PROVINCIA DE BUENOS AIRES

EL DECAPITADO DE ROQUE PEREZ

COMPLETO ESCLARECIMIENTO

ENSAÑAMIENTO DE LOS CRIMINALES

EL MOVIL DEL HECHO

Las pesquisas iniciadas por el comisario de Roque Pérez, señor Reynoso y el subcomisario Berro, con motivo del horrible asesinato perpetrado en aquella jurisdicción, han tenido buen resultado, pues el crimen ha quedado ya esclarecido.

Dichos funcionarios que en cooperación de varios empleados de la comisaría de investigaciones de La Piata trabajaron sin cesar desde el primer momento, se han hecho merecedores de un aplauso, pues en muy pocos días realizaron una tarea importantísima esclareciendo el asesinato y deteniendo á sus autores.

A continuación damos los despachos telegráficos que nos transmite nuestro corresponsal en aquella población:

ROQUE PEREZ, 15.—Hoy se ha llegado á comprobar que el autor principal del asesinato es Bautista Marchini, detenido desde hace varios días, como así también otro autor y cómplice.

ROQUE PEREZ, 15.—Ampliando mi información anterior, confirmo que los autores del asesinato son los hermanos Bautista y Marcos Marchini.

El comisario señor Reynoso y el subcomisario señor Berro son los que los debrieron, como así también que el instigador el padre de los mismos Luis Marchini.

Estos se han negado á declarar quien es la víctima, pero se supone que sea Santiago Berlato.

Los Marchini se ocupan con máquinas trilladoras y como á Berlato le adeudaban cerca de 2000 $, por sus trabajos como tirador de las máquinas, se supone que para dejar sin efecto esta deuda, aquéllos lo han asesinado.

La víctima ha sido primero muerto de una puñalada en el corazón y después degollado en una tina y trasladado al campo San Aureliano, donde fué abandonado.

A pesar de haber indicado uno de los asesinos el lugar donde fué abandonada la cabeza, hasta ahora no ha sido encontrada.

Un balde y la tina que contienen la sangre del decapitado, serán remitidos á la oficina química de La Plata para su análisis.

Las Flores—Ascenso—El escribiente de esta comisaría D. Daniel Roussier, ha sido ascendido á oficial de policía, de cuyo puesto se hizo cargo.

Chacabuco—Destrozado por un tren—Entre la estación San Patricio y la de esta localidad, ha sido encontrado á un lado de las vías del tren, el cadáver de Eduardo Morón, completamente destrozado. Se presume se trate de un accidente.

La víctima era inglés, de 60 años, y no se le conocía familia ni bienes de fortuna.

La Plata—Herido—Las armas de fuego—En la comisaría 3a. de esta ciudad denunció Carlos Reynal que Adolfo Mahler, lo había herido ignorando con qué arma.

El acusado fué detenido, comprobándose que el hecho se originó por cuestiones del momento.

—En su domicilio, al descargar un revólver, Felipe Irrada apretó en un descuido el gatillo, escapándosele un tiro que fué á herirle en la mano izquierda.

General Paz—Drama entre esposos—El día 7 del actual se desarrolló en este pueblo un hecho sangriento del que resultaron dos víctimas.

Pedro Quarto, establecido con un puesto de frutos, se encontraba en compañía de su esposa Pascuala Marinelli de Quarto. De pronto y sin que mediara palabra alguna, aquél sacó una pistola mauser que tenía en la cintura, haciendo fuego contra su esposa, sin lograr herirla.

Pascuala pudo huir á la calle, introduciéndose en la casa de Aniceta Gallegos, distante una cuadra; pero Quarto la persiguió de cerca, y al hacerle otros disparos, uno de los proyectiles la hirió en el brazo derecho.

Alarmada por las detonaciones, salió Aniceta de una habitación para enterarse de lo que ocurría, recibiendo en esos momentos un tiro en la región umbilical. Su estado es tan grave, que se espera de un momento á otro un desenlace fatal.

A los toques de auxilio dados por varios vecinos que presenciaron el suceso, concurrió el juez de paz don N. Desierno, aprehendiendo al heridor, quien manifestó después que había intentado dar muerte á Pascuala, porque le era infiel.

Maipú—Riña—En la comisaría local se presentó Cipriano Delmonte denunciando que á raíz de un cambio de palabras, su compañero de trabajo Pedro Goycochea, lo tomó á golpes, ocasionándole contusiones de importancia.

La policía procedió á la detención del acusado.

Avellaneda—Herido de bala—En la vía pública de esta ciudad, sin que mediara causa alguna, Pedro Carroza, disparó un tiro de revólver contra Vicente Bellaci, hiriéndole de gravedad en la rodilla izquierda.

El heridor fué detenido.

Junín—Jugada sorprendida—Agentes de la comisaría local sorprendieron en la vía pública á doce personas jugando á la taba, á quienes redujeron á prisión.

Merlo—Detención—En este pueblo ha sido detenido el vendedor ambulante Pablo Camarotti, secuestrándosele una patente á nombre de Pablo Craciolo.

Ayacucho—Importante pesquisa—El empleado de la comisaría de esta población, don Francisco E. Calvo, ha terminado con éxito una importante pesquisa que se le había encomendado con motivo de un robo de que fué víctima hace varios días el vecino D. Pablo Lomplace, consistente en 412 lanares y 170 cueros de distintas señales.

Tanto los animales como los cueros han sido secuestrados de poder de varias personas, las que han sido detenidas en averiguación del hecho.

VARIAS

Centro nacional de agrónomos—En la última reunión que celebró este centro, se resolvió nombrar delegados para el congreso científico á los agrónomos, señores José María Ezcurra, Máximo E. González y Francisco Sala.

Se dió lectura de la renuncia indeclinable de la comisión directiva, del agrónomo señor Miguel Tobal, y se dispuso nombrar reemplazante en la próxima reunión.

En la comisión de propaganda se nombrará otro agrónomo, para substituir al que renunció.

Quedó determinado el primer domingo de junio para que dé su conferencia el agrónomo, señor A. González Ponce.

Cámara oficial española de comercio, industria y navegación—Ayer se celebró la asamblea general con la presencia de los señores ministro y cónsul de España

timida á los cien metros por Mme. Stenbell que también se rindió á Gazmoña. Esta aventajaba á Apache, Reve Noir y Sanguijuela, sin poder defenderse de Reve Noir que en el palo de los 1000 metros tomaba la punta.

Tintagell II que corría en el medio del pelotón sin poder pasar, ganó terreno frente al palco, desde donde llevó una atropellada que le dió el triunfo sobre Reve Noir tan sólo por la cabeza. 3o. Foggy y 4o. Rigoletto.

Obrizo, después de salvar algunos contratiempos al entrar en la recta se adjudicó relativamente fácil el premio Comercio sobre la milla.

Gaditana inició el avance pero de pronto Taraguy, que había cargado rezagado, pasó al frente seguido de Timido, Chauffeur, Petite Duchesse y Obrizo que corría abrigado en el pelotón. Al entrar en la recta, Obrizo fué abierto hacia la baranda de hierro, pero reaccionando, llevó un ataque que le valió una fácil victoria á medio cuerpo de Timido. 3o. Petite Duchesse y 4o. Taraguy.

Duc d'Albe, cuya foja de servicio hicimos conocer hace dos días, fué presentado en el handicap Industria de 2500 metros, siendo su presencia gratamente recibida.

Duc d'Albe es un cabal o zaino de mucha alzada, movimientos ágiles y de gran brazada, dotado según lo demostró de mucha ligereza y corazón. Su debut ha dejado muy buena impresión, siendo de felicitar el señor Hériet por la adquisición de tan buen producto que dará mayor interés al premio Centenario Argentino, así como al Gran Premio Carlos Pellegrini.

Iniciado el tren por Nispero, Duc d'Albe se colocó á su costado á un cuerpo, siguiendo todos los movimientos del veloz y resistente hijo de Gay Hermit. Al costado de Duc d'Albe corría Conde White y detrás de éste Espartano, Ciego y Argentino.

Al entrar en la recta, Conde White atacó por los palos pasando á Duc d'Albe y Nispero, pero reaccionando éste tomó de nuevo la punta para transponer el disco con una cabeza sobre Argentino, 3o. Espartano y 4o. Conde White.

Resultados generales:

Pista liviana.

Premio Ganadería, 3500 $ al primero, 350 al segundo y 100 al tercero; distancia 1600 metros—Primero Cuatrero, m., al., 3 años, 57 kilos, por Orange y Caprichosa, de la Petite Eculos, por Cardoso; 2o. Pandero, 57; 3o. Richepin, 57.

Dividendo de Cuatrero, 21.55 $ á ganador y 4.25 á placé; de Pandero, 3.05; de Richepin, 3.35.

Ganada por 1 1|4 cuerpo. Tiempo 1'40 4|5.

Cotizaciones: Cuatrero 1797 á ganador y 1691 á placé; Pandero 5868 y 2573; Richepin 3744 á placé; Pandero 5868 y 2573; Richepin 3744 á placé; Phoebus (4o.) 275 y 300; Barrabás y 2824; Phoebus (4o.) 275 y 300; Barrabás y 2824; Phoebus (4o.) 275 y 300; Barrabás y 2824

GUANTES

EL MEJOR — SURTIDO

PARA HOMBRES

En nuestra casa matriz: Bartolomé Mitre y Florida

«GATH y CHAVES» PARIS—

Guantes de cabritilla, un resorte, fabricación francesa, importados por la casa, gran variedad de colores ó blancos, el par. . . . . $ 1.75
Guantes de cabritilla blancos, calidad extra, 2 resortes, fabricación francesa, importados por la casa, el par. . $ 3.00
Guantes de cabritilla forrados de lana, un resorte, fabricación francesa, importados por la casa, gran variedad de colores, el par. $ 2.60

«FOWNES BROS» LONDRES—

Guantes de cabritilla semigruesa, 2 resortes «Sefton Tan», «Portland», «Gazelle», «Sackville», gran variedad de colores, el par. $ 6.50
Guantes de cabritilla gruesa, 2 resortes, «Badminton, varios colores, el par. . . . $ 6.50
Guantes de cabritilla gruesa, con presilla de abrochar, un resorte, en varios colores, el par. . . . . $ 6.90
Guantes de cabritilla semigruesa, un resorte ó un botón de nácar, «Stratford», variedad de colores, el par $ 4.50
Guantes de cuero grueso, reforzados, 2 resortes, «Tilbury» especiales para manejar, gran variedad de colores, el par. . . . . $ 5.80
Guantes de gamuza, semigruesa, «Egal Buck», 2 resortes, en los colores gris ó marrón, el par. . . . . $ 5.50
Guantes de gamuza, semigruesa, con presilla de abrochar, un resorte, en los colores gris ó marrón, el par $ 5.50
Guantes de reno, semi-grueso lavables, 2 resortes ó botones de nácar, «Vel Deer» gran variedad de colores, el par. . . . . $ 7.80
Guantes piel de reno grueso, lavables, 2 resortes ó botones de nácar, «Reindeer», gran diversidad de colores, el par. . . . . $ 9.90
Guantes de gamuza amarillos ó blancos, lavables, dos resortes ó botones de nácar, el par. . . . . $ 4.50
Guantes de gamuza semigruesa, con forro de seda, «Antilope», un resorte, variedad en colores, el par. $ 5.50

«DENT'S» LONDRES—

Guantes de gamuza semi-gruesa, «Gazelle», 2 resortes, gran variedad de colores, el par. . . . . $ 7.80
Guantes de gamuza semi-gruesa, forro de seda, 2 resortes, varios colores, el par $ 5.80
Guantes de cabritilla semigruesa, un resorte ó botón de nácar, «Saint Leger», en varios colores, el par. . $ 5.80
Guantes de cabritilla semigruesa, 2 resortes ó botones de nácar, «Piquet Kid», varios colores, el par, . . . $ 6.20
Guantes de cabritilla semigruesa, con presilla de abrochar, un resorte, «Roller Spring», gran variedad de colores, el par. . . . . $ 6.00

REYNIER FRERES—Grenoble—

Guantes de cabritilla delgada, 2 resortes nácar, «Reynier', gran variedad de colores, el par. . . . . $ 4.90
Guantes de cabritilla blanca ó gris perla, con ó sin cuchillas negras, 2 resortes nácar, «Reynier» calidad superior, el par. . . . . $ 4.70
Guantes de cabritilla semigruesa, 2 resortes ó botones nácar, primer Choix «Reynier», en varios colores, el par. . . . . $ 5.50
Guantes piel de Suecia, 2 resortes nácar, «Reynier» gran surtido en colores con ó sin cuchilla negra, el par. . . $ 4.20

«VALLIER» GRENOBLE—

Guantes de piel de Suecia semi-gruesa, calidad extra, 1 ó 2 resortes ó botones, variedad de colores, el par. . . $ 4.80
Guantes de piel de Suecia, semi-gruesa, calidad muy superior, forro de seda, 1 ó 2 resortes, ó botón de nácar, diversos colores, el par. . $ 5.50
Guantes de cabritilla gruesa, blancos, un botón de nácar, «Kazán», el par. . . . . $ 4.50
Guantes de cabritilla delgada, forro de seda, 2 resortes, variedad de colores, el par. $ 5.50

Guantes especiales y de gran abrigo—

Guantes imitación piel de Suecia, 2 resortes, gran variedad de colores, el par. . $ 1.95
Guantes de punto de lana, 2 resortes, varios colores, blancos ó negros, el par. . . $ 1.20
Guantes de punto de lana forrados, un resorte, en todos los colores y negros, el par $ 1.80

Guantes para chauffeurs—

Gantes de astrakan palma de de cuero, forrados de lana, 2 resortes, en color marrón, el par. . . . . $ 2.90
Gantes de cuero grueso, con botamanga armada, gran variedad de colores, el par. $ 12.50
Guantes de cuero grueso, con botamanga flexible, varios colores, el par. . . . . $ 12.50

PARA SEÑORA

En nuestro anexo: Avenida de Mayo, Perú y Rivadavia

Guantes de cabritilla, cuatro resortes, gran variedad de colores, fabricación francesa importados por la casa el par $ 1.50
Guantes imitación piel de Suecia, 4 resortes, gran variedad de colores, blancos y negros, el par. . . . . $ 1.50
Guantes de punto de lana, 4 resortes, en los colores gris ó marrón, el par. . . . . $ 1.20
Guantes de punto de lana forrados, 4 resortes, variedad de colores, el par. . . . . $ 1.80
Guantes de cabritilla «Reynier» »Directoire», 4 resortes nácar, variedad de colores todos de última moda, el par $ 4.20
Gantes de piel de Suecia «Reynier» «Directoire», 4 resortes nácar, gran variedad de colores, blancos ó negros, el par. . . . . $ 3.80
Guantes de cuero «Dent's», gran surtido de colores, especiales para manejar, el par $ 6.50 y. . . . . $ 6.00
Guantes de cabritilla «Dent's» forrados de piel de conejo, surtido en colores, artículo de mucho abrigo, el par $ 8.00
Guantes de gamuza «Dent's» forrados de piel de conejo, artículo especial y de gran abrigo, el par. . . . . $ 8.00
Guantes de gamuza gruesa «Dent's», 3 botones nácar, gran variedad de colores, el par. . . . . $ 6.00
Guantes de cabritilla «Mousquetaire», 12 botones, en todos los colores y blancos, el par $ 7.90, 5.50 y. . . . . $ 4.80
Guantes de cabritilla «Mousquetaire», 16 botones, en todos los colores y blancos, el par $ 9.50, 6.40 y. . . . . $ 5.50
Guantes de cabritilla, blancos, «Reynier», «Mousquetaires, 22 botones, el par. . . . $ 11.50
Guantes de cabritilla, blancos, con celestes de gran fantasía, «Reyniers», «Mousquetaires, 22 botones, gran novedad, el par. . . . . $ 12.50

PARA NIÑOS Y NIÑAS

En el Palacio de los Niños: Floridá y Cuyo

PARA NIÑOS—

Guantes de cabritilla fabricación francesa «Gath y Chaves» importados para la casa, en los colores granate, beige, marrón, gris ó blanco, el par. . . . . $ 1.65
Guantes de cabritilla «Reynier Freres», dos resortes, en los colores beige, marrón, granate, gris ó blanco, el par $ 3.60
Guantes de cuero fabricación inglesa «Dent's» de uno ó 2 resortes, el par. . . . . $ 3.90
Guantes de piel de Suecia «Directoire», dos resortes, en los colores beige, ficelle, marrón ó gris, el par. . . $ 3.20
Guantes piel Suecia «Dent's» en los colores gris ó marrón, el par. . . . . $ 4.20
Guantes de punto de lana forrados, en los colores beige, marrón ó gris, el par. . . $ 1.20

ARA NINAS

Guantes de cabritilla fabricación francesa «Gath y Chaves», importados para la casa, tres botones, en color marrón, ficelle, beige, granate, gris y blanco, el par. . . $ 1.65
Guantes de cabritilla «Reynier» Freres, «Directoire», 3 resortes, en los colores beige, ficelle, granate, marrón, gris y blancos, el par. . . . . $ 3.60
Guantes piel de Suecia «Reynier Freres», 3 resortes, en los colores marrón, ficelle, beige, gris y blancos, el par $ 3.20
Guantes de lana, 3 resortes en los colores beige, marrón, gris, blanco ó negro, el par. . . . . $ 1.10

Casa matriz:
B. MITRE y FLORIDA
Anexo:
v. de MAYO - PERU - RIVADAVIA
"Palacio de los Niños":
FLORIDA y CUY
Casa de compras en París:
20-22 RUE RICHER IXme.

GATH & CHAVES SOCIEDAD ANONIMA
BUENOS AIRES

SUCURSALES:

Rosario (Santa Fé) Córdoba, Bahía Blanca, La Plata, Paraná, Mendoza, Mercedes (B. As.)

CAMISETAS, CALZONCILLOS
= MEDIAS Y PAÑUELOS =

Cuatro artículos INDISPENSABLES á precios que, dentro de su calidad, solamente nuestro "SISTEMA COOPERATIVO" hace posibles.
Visite Vd. HOY MISMO nuestro

GRAN DEPARTAMENTO DE BONETERIA

para apreciar la EXTENSION de nuestros surtidos, la VARIEDAD y EXCELENCIA de nuestros artículos y la MODICIDAD de nuestros precios, entre los cuales citaremos, como muestra, los siguientes:

CAMISETAS de punto de lana «Rationnel», artículo francés de primer orden, á. . . . . $ 1.75
CAMISETAS de punto de lana fabricación «Morley», artículo inglés,. . . . . $ 3.20
CALZONCILLOS punto de lana, fabricación «Morley», haciendo juego con las camisetas. . $ 3.20
CAMISETAS de punto de lana con frisa, artículo francés «Rationnel», calidad extra,. . . $ 5.50
CALZONCILLOS punto de lana, con frisa, «Rationnel», haciendo juego con las camisetas. $ 5.50
CAMISETAS de punto de lana, procedencia inglesa, de la casa «Robin Hood», artículo de calidad excelente,. . . . . $ 3.90
CALZONCILLOS punto de lana, de la casa «Robin Hood», haciendo juego con las camisetas. No hay nada mejor á nuestros precios,. . . . . $ 3.90
CAMISETAS punto de algodón afelpadas, calidad superior. Pechera doble «Hupson»,. . . . $ 2.20
MEDIAS punto de lana. Artículo garantido. Reclame.. $ 0.35
MEDIAS punto de lana, «Morley», de procedencia inglesa. Lo recomendamos,. . . . . $ 0.75
MEDIAS de punto de lana y seda, «Morley», alta fantasía, $ 1.25
MEDIAS de hilo artículo francés, de la casa «Gustavo Verdier», reclame. Lo recomendamos como calidad,. . . . . $ 0.95
MEDIAS de algodón alta fantasía, artículo francés. Reclame, ... $ 0.45
MEDIAS mezcla de hilo, algodón y seda, 10.000 docenas para liquidar. Sólo se vende por media docena,. . . . . $ 1.80 (No se vende menos de seis pares)
PAÑUELOS mezcla hilo y algodón, alta fantasía (5.000 docenas para liquidar), al increíble precio de la media docena, ... $ 1.05 (No se vende menos de seis pañuelos)
PAÑUELOS mezcla hilo y algodón, tejido finísimo. (No se vende menos de seis pañuelos), la media docena, . . $ 1.25
PAÑUELOS vainillados, mezcla de hilo y algodón, para señora. Alta fantasía. (1000 docenas para liquidar), sólo se vende por docena, al precio de la docena,. . . . . $ 0.95
PAÑUELOS finísimos, de hilo y seda, vainillado, alta fantasía, de la casa «Aublin Glacets» de París, á. . . . . $ 0.50

La Cooperativa ha TRIPLICADO sus ventas anuales en TRES años. La razón es que siempre deja satisfechos á todos y cada uno de sus compradores. Las PALABRAS de nuestros anuncios las confirmamos siempre con HECHOS en nuestras ventas.

OPORTUNIDAD EXCEPCIONAL para que Vd. nos visite y vea el rápido y constante desarrollo de nuestros establecimientos.

Sociedad Cooperativa Nacional de Consumos Ltd.

263 - SUIPACHA - 275, CAPITAL FEDERAL

Sección 3—Denotila Fernández, 3 meses, argentina, Uspallata 1264; Agustín Campazzo, 5 años, argentino, California 1650; Ana B. de D Andrea, 61 años, italiana, viuda, San Antonio 461; Rosalía Casal, 1 mes, argentina, A. del Valle 1350; Pedro Lanata, 7 años, argentino, Paracas 355.

Sección 4—Paula M. Poggi, 15 meses, argentina, Suanz 976; Hugo Thomas, 46 años, inglés, dársena sur; Esmeralda Lorenzo, 8 días, argentina, Gaboto 1065.

Sección 13—Antonio Riera, 15 años, argentino, Venezuela 1353; Teresa Rinaldi, 9 años, argentina, Perú 443; Cristina G. de Laforgue, 80 años, argentina, Méjico 357.

Sección 16—Oscar Manuel Pose, 4 años, argentino, Congreso 3902.

Sección 18—N. Mazzini, Castillo 33.

CAMPO NEUTRAL

Telegramas detenidos—En el telégrafo de la nación se encuentran detenidos los telegramas siguientes: procedente de París con dirección Malzaga; fd. fd. fd. fd. fd. Jahrpy.

PRECIOS EXCEPCIONALES

N. 549—Tapado de lana chebrón, modelo directorio, gran moda, adornado con presillas de soutache y botones, cuello de moaré de seda, negro, largo 125 centímetros. . . . . $ 50.—

N. 415—Lindo vestido de casimir, pura lana, estilo inglés, gran variedad en gustos y colores de moda, sencillamente adornado con presillas de soutache, botones forrados, cuello y puños de terciopelo. Pollera alta de corselete y levita forrada en seda polonesa. . . . . $ 48.—

N. 338—Lindo vestido de lana fantasía, colores de moda y negro, adornado con soutache, viesos y cuello de seda, botones forrados y pechera de encaje. . $ 39.—

N. 546—Paletó de puro castor, con findos bordados de seda, botones y pespuntes, forrado de satén algodón, largo 100 centímetros, todo negro. . . . . $ 28.—

ENORME SURTIDO
de Confecciones para NIÑAS y NIÑOS

GRANDES NOVEDADES DE INVIERNO EN TODOS LOS DEPARTAMENTOS

Pida Vd. nuestro GRAN CATÁLOGO GENERAL, se remite gratis á cualquier punto del interior

TIENDA SAN JUAN ALSINA Y PIEDRAS

PERIODISMO

«La Scena umoristica»—Este semanario italiano ilustrado prepara con ocasión del centenario una gran edición de lujo de 36 páginas con alegorías en colores.

Publicaciones diversas—«Revista Comercial» de Bahía Blanca; «Revista de la Sociedad Rural de Córdoba; «Touring Club Argentino», revista semanal ilustrada; «El Economista Argentino», periódico independiente, político y financiero.

Del extranjero—«El Alma Venezolana», de Caracas; «La Locomoción Aérea», de Barcelona.

EFEMERIDES

Americanas

1532—Fundación de San Miguel (expedición de Pizarro)—El conquistador Francisco Pizarro sale de Tumbez (Perú) después de haber recibido socorros de Nicaragua, proponiéndose fundar una colonia en las márgenes de río Piura, como lo realizó, denominándola San Miguel.

1808—Mando de Liniers—El capitán de navío, y héroe de las dos invasiones inglesas en el Río de la Plata, don Santiago Liniers y Bremont, toma interinamente el mando del virreinato de Buenos Aires.

1852—Combate de Baiao (Ecuador)—Triunfo del coronel Manuel Zerda en el combate del Baiao.

1862—Nacimiento de Díaz Guerra—Nace en Colombia el inspirado é inteligente poeta Alirio Díaz Guerra.

1863—Rendición de Puebla—Después de una brava resistencia y de rechazar con denuedo varios asaltos llevados por el ejército francés á las órdenes del general Forey, se rinde la heroica ciudad de Puebla. El ilustre general mejicano González Ortega, que la defendía, soportando un sitio tenaz y vigoroso, no recibiendo socorro y no pudiendo ya resistir por no tener víveres ni municiones, antes que rendirse á discreción como lo exigía el jefe sitiador, quema las banderas, clava los cañones, inutiliza su armamento y licencia su ejército escribiendo después al general francés que «a puertas de la ciudad estaban abiertas y que podía entrar sin resistencia.

1885—Tropas revolucionarias—Fuerzas revolucionarias á las órdenes de Mardoqueo Sandoval ocupan Sonsonate. (Revolución del general Menéndez contra el gobierno de Zaldívar en El Salvador).

1908—Muerte del arzobispo Casanova — En Santiago (Chile), muere el arzobispo Mariano Casanova, nacido en esa capital en 1833.

El 26 de septiembre de 1861 se graduó de abogado. En 1865 emprendió su primer viaje á Europa. De regreso en 1868, efectuó una excursión al Perú. Hizo parte de la comisión nombrada por su gobierno para la repatriación de las cenizas del ilustre O'Higgins, que yacían en Lima. En 1869 fué nombrado vicario de la parroquia del Salvador, en Valparaíso. En 1872 se le nombró gobernador eclesiástico de esa ciudad.

Como orador, fué uno de los más elocuentes de Sud América; más de 500 son los sermones que pronunció. Entre las obras religiosas, podemos citar como las mejores las tituladas "Historia del templo de la compañía" é "Historia de nuestra señora de Lourdes".

En Valparaíso sostuvo una ruidosa polémica de doctrina con el pastor protestante don David Trumbull.

A más de escritor y orador, fué también hábil político y diplomático.

Su advenimiento á arzobispado se verificó en circunstancias sumamente difíciles. La sede había permanecido vacante por largos años; hubo en ese intervalo serios conflictos entre la iglesia y el estado, al extremo de llegar á romperse sus relaciones diplomáticas, y dictarse leyes que los católicos estimaban opresivas para su conciencia. En estos momentos fué cuando el presidente Balmaceda propuso á la sede romana la candidatura de don Mariano Casanova al arzobispado de la capital de Chile.

Entonces fué cuando el talento político de Casanova se hizo sentir con eficacia, pues no sólo procuró la conciliación de los dos poderes, sino que alcanzó muchas prerrogativas en favor de la iglesia chilena.

Desde entonces su preocupación constante fué extender por toda la república una red de escuelas regidas por preceptores no sólo católicos sino fanáticos, para llegar á prender á la vuelta de tantos años las más hondas raíces de la fe católica y aun de sus exageraciones en las conciencias de la inmensa mayoría de los ciudadanos chilenos.

A más fué su influencia decisiva en detener la reforma constitucional, que suprimía el artículo en que se consagraba la religión católica como ley del estado.

Europeas

1797—Bonaparte—Napoleón Bonaparte entra triunfante en Venecia, despues de un serio combate.

1811—Batalla de Albuera—(Guerra de la Independencia de España), librada entre los franceses en número de 20.000 infantes, 5000 jinetes y 40 piezas, al mando de Soult, 5000 los aliados ingleses, españoles y portugueses en número de 27.000 infantes y 3000 caballos, al mando de Beresford.

La batalla fué ofensiva por parte de los franceses y defensiva para los aliados. Hablando de ella dice el comandante español Vi lamartin, después de referir las maniobras que la precedieron que "no ofrece otros accidentes que los generales á todas las de esa época, la lucha entre el fuego y la bayoneta, entre la ofensiva que cede y la defensiva que triunfa".

Las pérdidas se calculan en 6000 hombres entre muertos y heridos, por cada parte.

En la batalla no hubo más que un prisionero, lo que prueba el odio con que se combatía.

Mereció esta jornada honorífica conmemoración del estro sublime de Lord Byron, expresando que en lo venidero sería el de Albuera asunto digno de celebrarse en las jácaras y canciones populares; y el marqués de Cajigal concluye su romance diciendo.

"La patria premió á sus hijos;
Lloró sus muertes aciagas;
Y en los venideros siglos
Hará su elogio la fama".

El 1o. de marzo de 1815 el rey Fernando VII concedió una cruz de distinción "para manifestar de un modo nada equívoco (son las expresiones del decreto), el distinguido lugar que ocupa en su soberana consideración el particular mérito que contrajeron en la sangrienta y gloriosa batalla de Albuera los generales, jefes, oficiales y soldados del ejército de Extremadura y del cuerpo expedicionario, que bajo las órdenes de sus respectivos generales, tuvo parte en ella".

Dicha cruz es de figura semejante á la aspa de San Andrés, cuyos brazos están esmaltados de rojo, y rematan en punta con un globo de oro; sobre la parte superior tiene una corona de laurel, y entre los mismos brazos unas llamas de color de fuego y sangre, formando su centro un óvalo de campo blanco, que tiene en cifra el nombre de Fernando VII en letras de oro, y alrededor del óvalo un círculo dorado, con un letrero que dice "Albuera".

1845—Expedición al polo Norte—Sale de Inglaterra para el polo norte, en su tercera y desgraciada expedición John Frankin, de quien se encontraron vestigios hace poco.

SOCIEDADES

Gaetano Donizetti—

Entre las mejores tertulias realizadas el sábado con motivo del centenario, es de mencionarse la de esta sociedad.

Se efectuó en la Giuseppe Garibaldi, llenándose un interesante programa, cuyos números fueron calurosamente aplaudidos.

El salón se hallaba repleto de concurrencia, la que después del programa se entregó al baile.

Círculo Iberia—

Una concurrencia numerosa asistió á la fiesta que en celebración del centenario dió el sábado en la Mariano Moreno.

La fiesta resultó interesante, pues el programa fué cumplido en todas sus partes con éxito completo, siendo muy aplaudidos los actores Julio Ruiz y Francisco San Juan y demás ejecutantes.

El baile estuvo también muy animado, debido á las muchas parejas.

Defensores de Galicia—

En extremo concurrido resultó el baile celebrado anteanoche por esta sociedad en los salones del Orfeón Español.

Sol Argentino—

Amoldado á un buen programa anteanoche recordó esta sociedad el primer aniversario de su fundación.

"Justicia de antaño" y "Entre bueyes no hay cornadas" componían el programa, los que bajo la dirección del señor Alberto Denis fueron puestos en escena con toda corrección, mereciendo justicieros aplausos las señoritas Leonor Gómez y Mercedes García, lo mismo que el señor Denis.

Terminada la función se inició el baile al compás del vals "Primer aniversario Sol Argentino", escrito expresamente para esta fiesta y donado por la señorita Paz Martínez, no decayendo la animación hasta las primeras horas de la madrugada.

Con motivo de las fiestas del centenario anuncia esta sociedad matinés para los días 22, 23, 24 y 26 del corriente en la Nazionale Italiana. En estas tertulias habrá concurso de vals.

Orfeón Coruñés—

Asociándose á nuestro centenario celebró esta sociedad anteanoche una simpática fiesta, que á no dudarlo resultó uno de sus mejores festivales.

Se inició el programa con el himno nacional y la marcha real española, ejecutados por una orquesta de 15 músicos.

El resto del programa que lo componían cuatro zarzuelas, tuvo una ejecución irreprochable por parte de las señoras Lobato, Bosch, señoritas Carriga, Antia, Carrera, Martínez, Nano y Padilla.

Una vez terminado el espectáculo teatral comenzó la danza y era tanta la concurrencia que el local de la fiesta resultó pequeño para contener las numerosas parejas.

Anuncia esta sociedad para el 4 del mes próximo una función seguida de baile, que se realizará en el Orfeón Gallego Primitivo.

Juventud Republicana Española—

Dedicada al Centro Aragonés y asociándose á nuestro centenario, fué la fiesta organizada por esta sociedad celebrada anteanoche.

Después de ejecutados el himno argentino y Alejandro Lerroux, subieron á escena bajo la dirección del señor Arias Lantero, tres obras que mancuvieron á la concurrencia en constante hilaridad, destacándose en ambas obras las señoritas María y E. Gracia, y señores Ferrer, Cubero, Darebat y Roger.

Luego se inició la danza, que continuó hasta la madrugada sin que decayera su animación.

Unión y Arte—

La nueva comisión directiva ha quedado constituída así:

Presidente honorario, José B. Bossio; presidente, Alfredo E. Borra; vice, Enrique Lange; secretario, Dante Savedo; pro, Cornelio Lange; tesorero, Ernesto C. Milano; pro, Raúl R. Franchi; vocales: José Castellano (hijo), Natalio Colombo; director artístico, Julio T. Romero.

REGISTRO DEL ESTADO CIVIL Y ELECTORA

INSCRIPCIONES DE AYER

Los nacimientos deben ser declarados por el padre ó parientes más cercanos del niño y por la partera, dentro de los tres días de producido, bajo pena de multa ó prisión.

Oficina principal: Tucumán 854.

Sección 1a., Rivadavia 8151; 1a. (sucursal) Esquiú 172; 2a., Monteagudo 12; 3a., General Urfarte 566; 4a., Almirante Brown 1078. 5a., Fray Cayetano 65; 6a., Belgrano 4139; 7a., Humahuaca 1033; 8a., Rincón 1454; 9a., Corrientes 3135; 10a., Alberti 340; 11a., Azcuénaga 487; 12a., Santiago del Estero 841; 13a., Bolívar 699; 14a., Lavalle 1485; 15a., Malabia 261; 16a., Juramento y Cuba (municipalidad); 16a (sucursal), Bauness 185; 17a., Federico Lacroze 2469; 18a., Charcas 3747; 19a., Larrea 1213; 20a., Córdoba 1685.

DEFUNCIONES—Sección 1—Manuela Ramiñán Fernández, 67 años, española, soltera, Campana 711.

Sección 2—Josefina E. Gaya, 1 mes, argentina, Monteagudo 36; Teresa Cresta, 14 años, argentina, hospital Muñiz; Salvador Cibeira, 35 años, española, hospital Muñiz; Federico Meyer, 73 años, alemán, Matheu 2117; Germán Ezcárate, 60 años, argentina, Zavaleta 1122.

DELFINA JURADO ROCAMORA, Q. E. p. d.—La presidenta de la sociedad de Beneficencia Hermanas de Dolores, invita á los señores socios á asistir á la misa de cuerpo presente que se oficiará hoy lunes 16, á las 10.30 de la mañana, en la iglesia del Pilar, por el alma de su ex-consocia, Delfina Jurado Rocamora. 116

HERMINIA VILLOLDO BALMEZ DE ROSENDI, q. e. p. d., falleció el 15 de mayo de 1909.—En la iglesia de San Nicolás de Almagro, se dirán misas de cabo de año por el eterno descanso de su alma, el martes 17, de 9 á 10 de la mañana.—La familia invita á sus relaciones.—Única invitación. 216

JULIO LEONET NISO, Q. E. P. D., falleció el 15 de mayo de 1910.—Sus compañeros, invitan á los amigos y relaciones del extinto, al sepelio de sus restos, que tendrá lugar hoy lunes 16.—El cortejo fúnebre saldrá de la calle Bartolomé Mitre 1140, á las 3 p. m.—Nota: En la Compañía Nacional, Bartolomé Mitre 1140, habrá carruajes. 116

BLANCA MENDARO DE ROSSO, Q. E. P. D., falleció el 15 de mayo de 1910. Sus hijos, Julia, Angel, Josefa y Domingo; su hijo político, Nicolás Mendaro; nietos, sobrinos y demás deudos invitan á sus relaciones á acompañar los restos de la extinta á la dársena sur, hoy lunes 16, á las 2.30 p. m. Unica invitación.—Casa mortuoria, Azcuénaga 1460.—Nota: Carruajes en la empresa Lázaro Costa, Rioja 280. 116

HECTOR ZOPPI, Q. E. P. D., FALLECIÓ el 15 de mayo de 1910.—Sus padres, Silvestre Zoppi y Jerónima B. de Zoppi; sus hermanos, hermanas, hermanos políticos y demás deudos, invitan á sus relaciones á acompañar los restos del extinto al cementerio del Oeste, hoy lunes 16, á las 3 p. m. El duelo se despedirá por tarjeta.—Unica invitación.—Se ruega no enviar coronas.—Casa mortuoria, Rodríguez Peña 552.—El duelo se despedirá por tarjeta.—Nota: En la Compañía Nacional, Bartolomé Mitre 1140, habrá carruajes. 116

BENITA CHEVESTE DE VINCENT, Q. E. p. d., falleció el 15 de mayo de 1910.—Sus hijos, Francisco, Luis J. y Francisca Vincent; sus hijas políticas, Mercedes P. de Vincent y Liberata L. de Vincent; sus nietos y nietos políticos; sus bisnietos y demás deudos, ruegan á sus relaciones quieran acompañarlos á conducir sus restos al cementerio del Oeste, hoy lunes 16, á las 10 a. m.—Unica invitación.— El duelo se despedirá por tarjeta.—Casa mortuoria, Cangallo 3530.—Nota: Carruajes en la empresa Lázaro Costa, Rioja 280. 116

VICENTE MAISSA, Q. E. P. D., FALLECIÓ en Paso el 15 de mayo de 1910.—Francisco V. Maissa, María M. de Carrere (ausente) y José Maissa, hijos; hijos políticos, Juan Navarrine, Camila N. de Maissa é Isaura M. de Maissa; nietos y las familias de Maissa y Navarrine, invitan á sus relaciones á acompañar los restos del extinto al cementerio del Oeste, hoy lunes 16.—El cortejo fúnebre saldrá de la casa de Rivadavia del Once á las 3 p. m.—El duelo se despedirá por tarjeta.—Nota: En la Compañía Nacional, Bartolomé Mitre 1140, habrá carruajes. 116

FRANCISCO BLANC, Q. E. P. D., FALLECIÓ el 15 de mayo de 1910.—Su esposa, Josefa Ansó de Blanc; su hijo, Agustín Blanc; hija política, Elena Mondine de Blanc; sus nietos, Néstor A. y Santiago R. Blanc, sobrinos, primos y demás deudos, invitan á sus relaciones á acompañar los restos del extinto al cementerio del Oeste, hoy lunes 16, á las 3 p. m.—El duelo se despedirá por tarjeta.—Casa mortuoria, Cangallo 3523.—Nota: La Compañía Nacional, Bartolomé Mitre 1140, habrá carruajes. 116

HORACITO CAMPOS, Q. E. P. D., Falleció el 15 de mayo de 1910—Sus padres, Raúl Campos y Sara Fernández de Campos; sus hermanitos, Raúl y Oscar; abuelas, Carmen Otamendi de Campos y Juana Rosquelas de Fernández, y las familias Campos y Fernández, ruegan á sus relaciones á acompañar los restos del extinto al cementerio del Norte, hoy lunes 16, á las 3 p. m. —El duelo se despedirá por tarjeta.—Casa mortuoria, Carlos Calvo 838 (antes Europa).—Unica invitación.—Nota: En la Compañía Nacional, Bartolomé Mitre 1140, habrá carruajes. 116

NICANOR EZEYZA, Q. E. P. D., Falleció el 15 de mayo de 1910.—Su esposa, Ana Hialorton de Ezeyza; sus hijos, Nicanor M., Ana E. de Amoedo, Valentín S., Manuel J.; sus hijos políticos, Manuel A. Amoedo, Adela L. de Ezeyza, Guillerma C. de Ezeyza y Susana C. de Ezeyza; su hermano, Teófilo G. Ezeyza; nietos, sobrinos y demás deudos, invitan á sus relaciones á acompañar sus restos mortales al cementerio del Norte, hoy lunes 16, á las 3.30 p. m.—Se ruega no enviar coronas.—Casa mortuoria, Lima 1489.—Nota: En la Compañía Nacional, Bartolomé Mitre 1140, habrá carruajes. 116

CANDELARIA CAMPANA DE RIVAS, Q. e. p. d., falleció el 14 de mayo de 1910, confortada con los auxilios de la santa religión y la bendición papal.—Sus hijos, Francisco Rivas y sus hijos políticos, Guillerma R. de Fernández y Cirlaco Fernández; nietos, primos y sobrinos, invitan á sus relaciones á acompañar los restos de la extinta al cementerio del Norte, mañana lunes 16, á las 10 de la mañana.—En la iglesia de la Piedad se dirá una misa de cuerpo presente.—Casa mortuoria, Rodríguez Peña 552.—El duelo se despedirá por tarjeta.—Nota: En la Compañía Nacional, Bartolomé Mitre 1140, habrá carruajes. 215

CAROLINA A. DE DE DONATIS, Q. E. p. d., falleció el 15 de mayo de 1910, confortada con los auxilios de la santa religión y la bendición papal.—Su esposo, José De Donatis; su hija, Cleofina De Donatis; su señora madre, Catalina De Donatis; sus hermanos, Ernesto Ambielli y Cleofina A. de Ferrari; sus hermanos políticos y familia de Reibel y demás deudos, invitan á sus relaciones á acompañar los restos de la extinta al cementerio del Oeste, hoy lunes 16, á las 3 p. m.—Favor que se agradecerá.—El duelo se despedirá por tarjeta.—Se ruega no enviar coronas.—Unica invitación.—Casa mortuoria, Rawson 658.—Nota: Carruajes en la casa Pandori y Palamidessi, Corrientes 4422-24 al 26. 116

DELFINA JURADO ROCAMORA, Q. E. P. d., falleció el 15 de mayo de 1910, confortada con los auxilios de la religión y la bendición papal.—Sus hermanos, Pablo, Rosaura y Esteban; sus hermanas políticas, Francisca O. de Jurado, Ventura C. de Jurado, Josefina F. de Jurado; sus sobrinas, Alejandrina Ll. de Daract, María J. de Gándara, Zelmira J. de Rojo, Josefina Llerena, Elía Jurado, Julia J. de Pérez del Cerro, Josefina J. de Adaro, Zaida J. de Torres, José Antonio, Ricardo, Augusto, Hugo L. Vollmer y Delfina Jurado; sobrinas y sobrinos políticos, invitan á sus relaciones á acompañar los restos de la extinta al cementerio del Norte, hoy lunes 16, á las 10.30 a. m.—En la iglesia del Pilar se dirá una misa de cuerpo presente á las 11 a. m. —Casa mortuoria, Mayo 2129.—El duelo se despedirá por tarjeta.—Nota: En la Compañía Nacional, Bartolomé Mitre 1140, habrá carruajes. 116

REMATES

AVISOS DEL DIA

Bravo Barros & Ca

HOY—En Santiago del Estero—
3749 hectáreas en dos lotes, en los campos del Inca. Base, $ 10 la hectárea. A plazos.
HOY, á las 3 p. m., en nuestro hall.—BRAVO BARROS Y CA. 50780 116

Avenida Alvear 172—
En el comienzo de la gran calle de lujo de la metrópoli, donde todos son palacios y mansiones suntuosas. Edificio antiguo, pero sólido en notable terreno, donde puede levantarse una lujosa construcción. Base 120.000 $. Está desocupada.
El **viernes 20 de mayo**, á las 3 de la tarde, en nuestro hall, 351 San Martín 361.—BRAVO BARROS Y CA. 50764 116

Campo en La Pampa—
En la sección 4a. 2000 hectáreas en 4 lotes, en el ángulo SE. del lote 24, fracción B. A dos leguas de la provincia de Buenos Aires, á cuatro horas de la ciudad y puertos de Bahía Blanca y á 30 cuadras al Sudoeste de la estación Jacinto Arauz. Tierras fertilísimas, de gran capacidad productora, destinadas actualmente á agricultura con agua excelente entre 10 y 12 metros de profundidad. A su alrededor todas son colonias é importantes establecimientos en plena explotación. Venta en lotes de 500 hectáreas. Base, $ 24 la hectárea, debiendo continuar los compradores con una hipoteca que cada lote reconoce por pesos 4000 oro, sellado, al 8 por ciento de interés anual con vencimiento en septiembre 9 de 1911. ¡Bastan $ 2910 en mano, para adquirir una fracción!
El **sábado 21 de mayo**, á las 3 de la tarde, en nuestro hall, 351 San Martín 361.
Linderos: al norte, Raúl L. Araoz; al sur, Dereto hermanos; al este, varios y al oeste, Barberini y Berelli. El campo está arrendado con contrato hasta el 1o. de marzo de 1913 á razón de $ 1.80 la hectárea. Los inquilinos subarriendan y obtienen hasta $ 5 la hectárea. Los alambrados que allí existen pertenecen al arrendatario. Se visitan por la estacion Jacinto Arauz, dirigiéndose á la casa de negocio La Margarita, de los señores Mongello, Raffo y Cía. Títulos perfectos. Escrituras por la oficina de don Carlos Varanget. Informes y planos, 351 San Martín 361.—BRAVO BARROS Y CA. 50778 m10

Uruguay 1233 y 1241—
Entre Juncal y Arenales, en el gran barrio de lujo. La propiedad de más notables dimensiones para desarrollar una vasta y suntuosa construcción. A cuadra y media de la avenida Santa Fe, en medio de grandes y lujosos edificios modernos. Son dos casas antiguas pero sólidas que se venden en un solo lote. Con base de $ 110.000.
El **miércoles 18 de mayo**, á las 3 p. m., en nuestro hall, 351 San Martín 361.—BRAVO BARROS Y CA. 50762 116

Lima y O'Brien. Judicial—
5900 varas cuadradas en lotes, frente mismo á la estación del F. C. del Sur, entre la plaza Constitución y la avenida Caseros, que comprende la antigua barraca de ferrocarril, en el sitio á cuyo alrededor se desenvuelve todo el movimiento de ese gran centro de actividad. Para fábricas, depósitos ó talleres, son lotes especiales. Venta por orden del juez doctor González del Solar, secretario J. Fernández, en la testamentaría de don Edmundo Napp. Bases de $ 35 á $ 50 los 75 decímetros cuadrados, ó sea la vara cuadrada, pudiendo pagarse tercera parte al contado, tercera parte á 6 meses y tercera parte á un año de plazo, con garantía hipotecaria y 7 por ciento de interés.
El **domingo 22 de mayo**, á las 3 de la tarde, en la misma propiedad.—BRAVO BARROS Y CA. 50763 116

Ayacucho y Vicente López—
Al lado de esa esquina. Tres lotes de terreno, especiales para petit hoteles con frente á la calle Ayacucho 1726 y Vicente López 313. A una cuadra de la Avenida Callao y á dos de la de la República. Sin base. Tercera parte al contado, tercera parte á dos años y tercera parte á cuatro años de plazo, con garantía hipotecaria y 7 por ciento de interés anual, pagaderos por semestres anticipados.
El **viernes 20 de mayo**, á las 3 de la tarde, en nuestro hall, 351 San Martín 361.—BRAVO BARROS Y CA. 50765 116

En el Río Negro— .
5000 hectáreas en un lote, en la sección XVI, fracción D, mitad norte del lote 10, á una legua de Choele Choel, frente á la colonia Galense. Campo apto para cualquier cultivo, favorecido por la irrigación, especial para alfalfa. Mensurado judicialmente. Base, 10 $ la hectárea, pudiendo continuar el comprador con una hipoteca de 20.000 $ que se paga en dos cuotas de 10.000 $ cada una el 27 de febrero de 1911 y el 27 de febrero de 1912 con 7 por ciento de interés y pagar el excedente mitad al contado y mitad á seis meses de plazo con pagaré hipotecario y 7 por ciento de interés anticipado. ¡Con 15.000 $ en mano se hace el negocio!
El **jueves 19 de mayo**, á las 3 de la tarde, en nuestro hall, 351 San Martín 361.—BRAVO BARROS Y CA. 50766 116

Avenida Pueyrredón 1235 á 1239—
A cuadra y media de Santa Fe, en la situación más interesante de la gran avenida, en medio de las más notables construcciones modernas. Edificio de tres pisos, recién construído, moderno y lujoso, que comprende tres elegantes y confortables casas de familia con entradas independientes y que reunen todas las comodidades, de acuerdo con los últimos adelantos de la construcción moderna. Inteligentemente distribuídas. Base, $ 75.000 $.

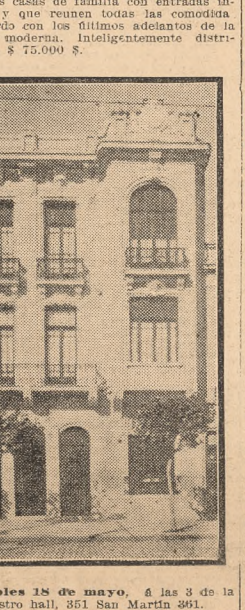

El **miércoles 18 de mayo**, á las 3 de la tarde, en nuestro hall, 351 San Martín 361.
12x61 por 21v33 en el costado N., 20v76 en el del S. y 9 varas en el contrafrente. Ad corpus. Frente piedra artificial, persianas metálicas, puertas blindadas, cristales, entradas de mármol, zaguanes estucados, cancel, critales. Son tres casas iguales y tiene cada una vestíbulo, sala, comedor, dormitorios, baño, cocina, dos piezas de servicio. Material de primer orden, servicio de agua caliente, luz eléctrica y toda clase de comodidades. La casa número 1237 está desocupada. Visítese de 9 á 11 a. m. y de 2 á 4 de la tarde. Títulos perfectos. Informes, 351 San Martín 361.—BRAVO BARROS Y CA. 50761 116

Montevideo 1160—
Entre Santa Fe y Arenales, á media cuadra de la plaza V. López, en el corazón del barrio de lujo. Edificio sólido en terreno de dimensiones especiales para levantar una lujosa casa-habitación. Base, 45.000 $, debiendo continuar el comprador con una hipoteca de 30.000 $ al 8 por ciento hasta noviembre 8 de 1910 y pudiendo pagar además 15.000 $ á un año de plazo, con 7 por ciento de interés. El excedente de la base al contado. Desocupada.
El **miércoles 18 de mayo**, á las 3 de la tarde, en nuestro hall, 351 San Martín 361.—BRAVO BARROS Y CA. 50767 116

Suipacha 1331—
A media cuadra del Socorro, en pleno barrio aristocrático. Una excelente casa-habitación; amplia, confortable, muy bien construída, rodeada de edificios modernos. Está desocupada y lista para entrar á habitarla. Base, 80.000 $. Mitad al contado y mitad á un año de plazo con garantía hipotecaria y 8 por ciento de interés por semestres anticipados.
El **miércoles 18 de mayo**, á las 3 de la tarde, en nuestro hall, 351 San Martín 361.—BRAVO BARROS Y CA. 50768 116

Arrendamiento en Coronel Pringles—
2280 hectáreas de campo excelente para agricultura ó ganadería, á 6 leguas al sudeste de Coronel Pringles y en medio de importantes y valiosos establecimientos que dan prestigio á esa región. Arrendamiento en un lote, por tres años, para agricultura ó ganadería, con fianza á satisfacción. Base, $ 4 al año la hectárea.
El **viernes 20 de mayo**, á las 2 de la tarde, en el hotel Zibecchi, en Coronel Pringles. —BRAVO BARROS Y CA. 50769 116

Avenida Alvear 2256—
Entre Acevedo y Malabia. En el gran paseo del norte, al lado del Parque, entre edificios modernos y lujosos. Un gran lote de terreno. Son 1242 varas cuadradas en las que puede levantarse un espléndido edificio. Venta sin base alguna.
El **domingo 22 de mayo**, á las 4 de la tarde, en el mismo terreno.—BRAVO BARROS Y CA. 50770 116

Chacras en Ranchos—
Judicial. 405 hectáreas divididas en chacras de 50 hectáreas de campo alto, especial para tambos y con agua excelente, á legua y media al NO. de la estación Alegre, á dos leguas al SO. de Altamirano, á 4 de Ranchos y á dos horas de la capital federal. Venta por orden del juez doctor Puig Lómez, secretaría P. Luis Bofil, en la testamentaría de doña Inés Acosta de Guzmán. Base, 156 pesos la hectárea.
El **sábado 21 de mayo**, á las 3 de la tarde, en nuestro hall, 351 San Martín 361.—BRAVO BARROS Y CA. 50771 116

24 leguas en Tulumba y Río Seco—
Los campos del mayor porvenir en la provincia de Córdoba. 60.500 hectáreas, divididas en 55 lotes de 900 á 2000 hectáreas, á tres leguas al norte de la línea en construcción de Deán Funes á Laguna Paiva (en cuyos extremos se han terminado ya cerca de 300 kilómetros, estando ya inauguradas 4 estaciones, trabajando 1200 hombres en la construcción, á 12 leguas de la línea del ferrocarril Central Córdoba á Buenos Aires y á 250 kilómetros del puerto de embarque en Santa Fe, con el cual quedará en comunicación directa una vez terminado el ferrocarril que actualmente se construye, transportándose los productos con el mínimum de gastos. Campos de buenas condiciones, aptos para agricultura y colonias y también para alfalfares, con agua dulce á 7 metros, tabladgo, numerosos pozos. Dista 20 leguas de la célebre colonia, pueblo San Francisco. Venta como judicial por división de condominio. Base definitiva $ 8 la hectárea, con opción, 30 por ciento al contado y el resto en seis cuotas semestrales con garantía hipotecaria y 6 por ciento de interés anual.
El **jueves 19 de mayo**, á las 3 de la tarde, en nuestro hall, 351 San Martín 361, Buenos Aires. La venta comprende los lotes 1, 2, 3, 7, 15 y 16 del departamento de Tulumba y el número 4 de Río Seco, de los planos oficiales. Quedan al NO. de la laguna Mar Chiquita. Hindan con las propiedades de C. Bustos, Loreto, Fruhaupe, C. A. de Juncos, Quiroga y Ca., doctor Pucheta y Ca., Palacios, Cáceres y Gutiérrez. Han sido mensurados oficialmente por el gobierno de Córdoba y divididos por el ingeniero Pennell. Para visitar por la estación Río Primero, ferrocarril Central Córdoba, dirigiéndose á don Emilio Barrionuevo, quien acompañará á los interesados al campo. Títulos perfectos. Escrituras por la oficina de los señores Piñero, Castilla y Larguía, Rivadavia 620. Informes y planos, 351 San Martín 361, Buenos Aires.—BRAVO BARROS Y CA. 50772 116

C. & P. M.

CORVERA & PERALTA MARTINEZ

HOY — En Ramos Mejía — La quinta Villa María Cecilia, conocida por de Ezpeleta, á 9 cuadras al NO. de la estación. Calle Cangallo esquina Constitución. Mide 357 varas 04 á Cangallo por 61.24 varas á Constitución. Superficie, 4105.53 varas cuadradas. Base, 1.50 pesos la vara cuadrada.
HOY LUNES 16 DE MAYO, á las 3 de la tarde, en nuestro hall.—Corvera y Peralta Martínez. 50774 116

HOY — En Vélez Sársfield. Judicial. Gran terreno en la capital, entre las estaciones Soldati y Sáenz del F. C. de la Provincia de Buenos Aires. 27.767 varas cuadradas, en un lote. Con frente á la calle Oeste, abierta y entre la prolongación de las calles Ferrocarril y O'Gorman. Juez doctor Helguera, secretaría de Luna Valdez. Testamentaría de don Nemesio García. Base, 1.10 pesos la vara cuadrada.
HOY LUNES 16 DE MAYO, á las 3 de la tarde, en nuestro hall.—Corvera y Peralta Martínez. 50775 116

Del arquitecto Durelli. Un precioso petit hotel. Paraguay 555 á 557. Dentro de un terreno limitado, la distribución de los locales les da amplitud y de primera vista puede apreciarse que se ha cuidado lo confortable sin dejar de lado la elegancia y el lujo. El frente es de una corrección completa y esta circunstancia se conserva en todos los detalles del edificio, que consta de un piso principal, dos pisos altos, subsuelo y un anexo en la terraza superior. Base, $ 80.000. Tiene 50.000 cédulas argentinas á la par, que podrán tomarse como es de práctica, el saldo mitad al contado y mitad á un año con 7 o|o de interés.
El **miércoles 18 de mayo**, á las 3 p. m., en nuestra casa, 318 San Martín 326.
Distribución: Piso principal: Gran entrada, hall con escalera principal y ascensor, sala, comedor, toilette y office; 1o. y 2o. pisos, 6 dormitorios, vestíbulo, hall, 2 piezas de baño, pieza de ropero, galerías, pasajes, balcones y terraza; subsuelo, pieza de estudio ó billar, despensa, cocina, antecocina, vestíbulo, pieza y baño de servicio; entresuelo y en la azotea una pieza de servicio y lavadero con piletas. La luz y el aire están perfectamente combinados. Para facilitar la inspección estará abierto de 9 de la mañana á 10 de la noche. Títulos perfectos.—Corvera y Peralta Martínez. 116

15.000 hectáreas en Mendoza. A tres años de plazo. Con frente al río Desaguadero. En dos lotes de 7500 hectáreas cada uno. Están al oeste del río, á 2 1/2 leguas al norte de la estación Desaguadero, del ferrocarril Gran Oeste Argentino, que ha hecho allí grandes obras para sus talleres; á cinco horas de Mendoza, á cuatro de San Luis y á 18 de Buenos Aires. Tienen aproximadamente dos leguas de frente al río.
Venta con base de 7 $ la hectárea, á pagar 25 por ciento al contado, 25 por ciento á un año, 25 por ciento á dos años y 25 por ciento á tres años, con garantía hipotecaria é interés de 6 por ciento anual.
El **jueves 2 de junio**, á las 3.30 de la tarde, en nuestra casa, 318 San Martín 326.
Las aguas son excelentes y sus pastos abundantes y variados. Hay algún monte de algarrobo, caldén, retamo, etc. La inspección puede hacerse yendo á La Argentina, casa de comercio, en Desaguadero, en la que facilitarán elementos para visitar el campo. Títulos perfectos.—Corvera y Peralta Martínez. 116

Dos casas modernas y flamantes. Pueyrredón 1040 á 1046. A plazos. En un solo grupo de elegante arquitectura y esmerada distribución. Están en el punto central del bulevar Pueyrredón y á pocas varas del bulevar Córdoba, lo que vale decir, la situación que ninguna otra puede aventajar. Los detalles interiores están todos de acuerdo con el resto del edificio. Son casas para habitación directa del propietario y para renta. La venta es definitiva. Base, 70.000 $. Mitad al contado y mitad á un año, con 7 1/2 por ciento de interés y garantía hipotecaria.
El **miércoles 18 de mayo**, á las 3 p. m., en nuestra casa, 318 San Martín 326.
La casa alta, número 1046. Consta de vestíbulo, sala, cuatro dormitorios, escritorio, comedor, baño, 2 piezas de servicio, pileta de lavar, etc. La casa baja, se compone de vestíbulo, sala, escritorio, comedor, 3 dormitorios, baño, 2 piezas de servicio y patios. Son casas llenas de aire y luz, construídas bajo la más prolija dirección, verdaderas joyas en que están de relieve con los mejores detalles la distribución esmerada. Visítese de 8 á 4.—Corvera y Peralta Martínez. 116

Para habitación ó renta. Casa Misiones 354. A pocas varas del bulevar Belgrano, uno de los barrios preferidos para habitación de familias. El edificio es bueno y sólido y su situación ofrece las mejores ventajas para la habitación ó renta elevada y segura. Base, pesos 16.000.
El **miércoles 18 de mayo**, á las 3 p. m., en nuestra casa, 318 San Martín 326.
Mide 8v83 por 36v42. Buen frente con balcones y celosías, seis habitaciones, dos patios y una pieza para servicio.—Corvera y Peralta Martínez. 116

Capurro y González

Esquina de renta al sur—En un barrio importante, á tres cuadras del bulevar San Juan, frente á la estación del tranvía Metropolitano. Calle Pavón 2501 al 2515, esquina Alberti. Edificio construído con material y compuesto de tres salones, negocios al frente y cuatro piezas, cocina y w. c. en el interior; sótanos, vidrieras, con cortinas metálicas, cielos rasos de yeso, pisos de pino tea, patio, etc. Produce 180 $ mensuales ó sea 2160 $ anuales, con alquileres bajos. Venta decidida. Como judicial. Base, mitad de su tasación, 12.000 $. El remate se efectuará
El **viernes 20 de mayo**, á las 4 de la tarde, en nuestra casa, San Martín 56. Mide 15.60 varas á Alberti por 18.60 á Pavón y 16.85 en el contrafrente. Títulos perfectos. Seña, 8 por ciento. Comisión, 2 por ciento. Informes, San Martín 56.—Capurro y González. 50686 m15

Bilbao Yphar y Ca.

El día 22 de mayo de 1910, remataremos el arrendamiento de 3000 hectáreas de campo virgen para agricultura, ubicado á 15 cuadras de la estación La Celina, F. C. O., partido de Trenque Lauquen, y en la zona privilegiada para el trigo y maíz.
El remate se efectuará en el pueblo Colonia Seré, F. C. O., á las 2 de la tarde del día indicado.
Se admiten propuestas particulares hasta 3 días antes del remate, de cuyo efecto pueden dirigirse al señor Eduardo López, Avenida de Mayo 1413.
El arrendamiento será por 4 años y á tanto la hectárea, anual. Sin base.
Condiciones de pago. Semestre adelantado. Seña 8 por ciento. Comisión 2 por ciento. Más detalles Bilbao Yphar y Ca., Alsina 1039. 50527 715

PEDRO J. GALINDEZ

Una joya que sale á la venta por casualidad. Bulevar Entre Ríos números 271 al 77 al lado del congreso. En plena City. Casa de tres pisos en el verdadero centro del barrio aristocrático, donde no falta nada y abunda la venta, por ser el preferido por el comercio y casas bancarias.
El **lunes 23 de mayo**, á las 4 de la tarde, en la misma casa, 38.000 $. Renta anual, 4560 pesos, antigua, transformable hoy á 7000 $. Seña, 8 por ciento. Comisión, 2 por ciento. Después detalles. Informes, Victoria 430.—P. J. Galíndez. 50709 415

Agustín P. Taurel y Ca.

¡Muebles!—Buen surtido en juegos de comedor nogal y roble con ricas sillas de vaqueta, varios dormitorios de una y dos plazas de estilos modernos, juegos de sala Luis XV, consolas y espejos Luis XV, mesas de centro y de comedor, buenas arañas eléctricas y á gas, cortinados, sillas de Viena y mesitas de cedro, roperos, aparadores, alfombras, lavatorios, pianos, armoñium, gramófonos, bibliotecas, escritorios, muebles de fantasía, artículos de bazar, etcétera.
El **miércoles 18 de mayo**, á la 1 de la tarde, en nuestro salón de ventas, Bolívar 141 al 147.—Nota: Anticipamos dinero sobre lo que se nos remita para la venta como igualmente sobre asuntos judiciales y arreglo de testamentarías. 50672 m15

José M. de Yriondo y Ca.

15 potros tiro liviano y pesado, mansos de abajo, del establecimiento El Trebolar, del señor Máximo E. Fernández.
El **miércoles 18 de mayo**, á las 2.30 de la tarde, se rematarán en nuestra casa, San Martín 153.—José M. de Yriondo y Ca. 50760 m16

Manuel Castellar

En General La Madrid—59 remate-ría de haciendas.
El **jueves 19 de mayo**. Oportunamente detalles.—Manuel Castellar. 49241 v. m15

CASAS

Callao y Santa Fe—
La mejor esquina de la ciudad. 575 varas cuadradas en la intersección de las dos principales arterias de la metrópoli. Allí puede levantarse el más amplio y suntuoso edificio de renta. Venta como judicial, por liquidación de herencia. Base, 280.000 $.
El **sábado 4 de junio**, á las 3 de la tarde, en nuestro hall, 351 San Martín 361.
10 varas por 45. Ad corpus.
Verja de material y hierro al frente, jardín, terraza, hall, sala, comedor, una pieza y cocina. En altos 3 dormitorios y baño. En un tercer piso mirador. Cielos rasos de yeso, pisos pino tea, instalación de gas y aguas corrientes. Títulos perfectos. Informes, 351 San Martín 361.—BRAVO BARROS Y CA. 50306 m13

Casa en Palermo—
Oro 2235, entre Paraguay y Guatemala, á tres cuadras y media de Santa Fe y á dos de la estación del ferrocarril al Pacífico. Buena casa-habitación. Base, 14.000 $. Está desocupada.
El **domingo 22 de mayo**, á las 3 de la tarde, en la misma propiedad.
10 varas por 50. Ad corpus.
Zaguán mosaico, sala, comedor, 3 dormitorios, cocina, otra pieza y dos cuartos de madera, dos patios mosaico y balcones, galerías. Cielos rasos yeso, pisos pino tea. Visítese de 1 á 4 p. m. Títulos perfectos. Informes, 351 San Martín 361. —BRAVO BARROS Y CA. 50621 m10

Esquina en Palermo—
Gorriti 1591 y Thames. Terreno con edificios. A tres cuadras de Rivera, rodeada de edificación importante. Dimensiones excelentes donde cabe cualquier clase de edificio. Base, 10.500 $, de la que se deducirán 1900 cédulas K. á estilo de plaza.
El **domingo 22 de mayo**, á las 4 de la tarde, en el mismo terreno.
12x56 á Thames, 30v36 á Gorriti, 10v57 en el costado SE. y 30v37 en el NE. Hay dos piezas y un galpón. Ad adquinado de Thames es por cuenta del comprador. Títulos perfectos. Informes, 351 San Martín 361.—BRAVO BARROS Y CA. 50618 m15

Casas y terrenos en Morón—
Brandzen, General Paz y Humberto I. Cuatro casas y cuatro lotes de terreno en una situación excelente á media cuadra de la plaza y á una de la estación del ferrocarril Oeste y á seis de la iglesia parroquial. Rodeadas de edificación. Venta como judicial, por liquidación de herencia. Sin base, al mejor postor.
El **domingo 22 de mayo**, á las 3 de la tarde, en las mismas propiedades.
Brandzen al lado de la anterior. 12x50 por 34v64. Ocho piezas, depósito y patio.
Con frente á General Paz. Una casa de cinco piezas y galería, en terreno de 10v97 por 25 varas y otra lindera de 10 varas por 25, con tres piezas y excedente.
Terrenos. Cuatro lotes de 253 y 240 varas cuadradas algunos con mejoras.
Títulos perfectos. Informes y planos, 351 San Martín 361.—BRAVO BARROS Y CA. 50305 m13

TERRENOS

Ayacucho y Vicente López—
Al lado de esa esquina. Tres lotes de terreno, especiales para petit hoteles con frente á la calle Ayacucho 1726 y Vicente López 313. A una cuadra de la Avenida Callao y á dos de la de la República. Sin base. Tercera parte al contado, tercera parte á dos años y tercera parte á cuatro años de plazo, con garantía hipotecaria y 7 o|o de interés anual, pagaderos por semestres anticipados.
El **viernes 20 de mayo**, á las 3 de la tarde, en nuestro hall, 351 San Martín 361.
V. López 313. 9v76 por 21 varas. 204.84 varas cuadradas.
Ayacucho 1726. Dos lotes de 8v26 cada uno por 22 varas y 181.62 varas cuadradas de superficie.
Los terrenos reconocen un contrato de alquiler hasta fin de año, á razón de 200 $ al mes. Títulos perfectos. Informes y planos, 351 San Martín 361.—BRAVO BARROS Y CA. 49883 m10

Lima y O'Brien. Judicial—
5900 varas cuadradas en lotes, frente mismo á la estación del F. C. S., entre la plaza Constitución y la Avenida Caseros que comprende la antigua barraca de ferrocarril, en el sitio á cuyo alrededor se desenvuelve todo el movimiento de ese gran centro de actividad. Para fábricas, depósitos ó talleres, son lotes especiales. Venta por orden del juez doctor González del Solar, secretario J. Fernández, en la testamentaría de don Edmundo Napp. Bases, de $ 35 á $ 50 los 75 decímetros cuadrados, ó sea la vara cuadrada, pudiendo pagarse tercera parte al contado, tercera parte á 6 meses y tercera parte á un año de plazo, con garantía hipotecaria y 7 o|o de interés.
El **domingo 22 de mayo**, á las 3 de la tarde, en la misma propiedad.
Zaguán mosaico, sala, comedor, 3 dormitorios cocina, otra pieza y dos cuartos de madera, dos patios mosaico y balcones, galerías. Cielos rasos yeso, pisos pino tea. Visítese de 1 á 4 p. m. Títulos perfectos. Informes, 351 San Martín 361. —BRAVO BARROS Y CA. 50621 m10

Esquina en Palermo—
Gorriti 1591 y Thames. Terreno con edificios. A tres cuadras de Rivera, rodeada de edificación importante. Dimensiones excelentes donde cabe cualquier clase de edificio. Base, 10.500 $, de la que se deducirán 1900 cédulas K. á estilo de plaza.
El **domingo 22 de mayo**, á las 4 de la tarde, en el mismo terreno.
12x56 á Thames, 30v36 á Gorriti, 10v57 en el costado SE. y 30v37 en el NE. Hay dos piezas y un galpón. Ad adquinado de Thames es por cuenta del comprador. Títulos perfectos. Informes, 351 San Martín 361.—BRAVO BARROS Y CA. 50618 m15

Casas y terrenos en Morón—
Brandzen, General Paz y Humberto I. Cuatro casas y cuatro lotes de terreno en una situación excelente á media cuadra de la plaza y á una de la estación del ferrocarril Oeste y á seis de la iglesia parroquial. Rodeadas de edificación. Venta como judicial, por liquidación de herencia. Sin base, al mejor postor.
El **domingo 22 de mayo**, á las 3 de la tarde, en las mismas propiedades.
Brandzen al lado de la anterior. 12x50 por 34v64. Ocho piezas, depósito y patio.
Con frente á General Paz. Una casa de cinco piezas y galería, en terreno de 10v97 por 25 varas y otra lindera de 10 varas por 25, con tres piezas y excedente.
Terrenos. Cuatro lotes de 253 y 240 varas cuadradas algunos con mejoras.
Títulos perfectos. Informes y planos, 351 San Martín 361.—BRAVO BARROS Y CA. 50305 m13

Avenida Alvear 172—
En el comienzo de la gran calle de lujo de la metrópoli, donde todos son palacios y mansiones suntuosas. Edificio antiguo, pero sólido en notable terreno donde puede levantarse una lujosa construcción. Base, 120.000 $. Está desocupada.
El **viernes 20 de mayo**, á las 3 de la tarde, en nuestro hall, 351 San Martín 361.
10 varas por 82v38 en un costado, 83v40 en el otro y 10v10 en el contrafrente. Ad corpus.
Hall, sala, antesala con estufa, gran comedor, seis habitaciones, cocina, baño, dos piezas en altos para servicio y dos piezas de madera en el fondo, dos patios. Cielos rasos de yeso, pisos pino tea, celosías cedro, luz eléctrica. Visítese de 9 á 11 a. m. y de 2 á 5 p. m. Títulos perfectos. Informes, 351 San Martín 361.—BRAVO BARROS Y CA. 49311 m10

Uruguay 1233 y 1241—
Entre Juncal y Arenales, en el gran barrio de lujo. La propiedad de más notables dimensiones para desarrollar una vasta y suntuosa construcción. A cuadra y media de la avenida Santa Fe, en medio de grandes y lujosos edificios modernos. Son dos casas antiguas pero sólidas que se venden en un solo lote. Con base de $ 110.000.
El **miércoles 18 de mayo**, á las 3 p. m., en nuestro hall, 351 San Martín 361.
10 varas por 60v40 en un costado y 72v28 en el otro. Ad corpus.
Las casas son iguales, teniendo, cada una, zaguán, mosaico, sala, comedor, 3 habitaciones, baño, cocina, 2 piezas en altos, fondo con árboles y gallinero. Frente piedra artificial, cielos rasos yeso, pisos pino de tea, celosías. Títulos perfectos. Informes, 351 San Martín 361. —BRAVO BARROS Y CA. 49413 m7

Suipacha 1331—
A media cuadra del Socorro, en pleno barrio aristocrático. Una excelente casa-habitación, amplia, confortable, muy bien construída, rodeada de edificios modernos. Está desocupada y lista para entrar á habitarla. Base, 80.000 $. Mitad al contado y mitad á un año de plazo con garantía hipotecaria y 8 por ciento de interés por semestres anticipados.
El **miércoles 18 de mayo**, á las 3 de la tarde, en nuestro hall, 351 San Martín 361.
10x78 por 57v30 en el costado contrafrente. Ad corpus. Hall de cristales, patio cubierto. Sala, antesala, escritorio, amplio comedor con estufa, segundo comedor, seis habitaciones, baño con agua caliente. En el fondo dos habitaciones y tres piezas de servicio, dos patios de mosaico y uno de baldosa. Cielos rasos decorados, muros empapelados, celosías cedro, pisos encerados, luz eléctrica, frente pintado al óleo. Vístese de 9 á 11 a. m. y de 1 á 4

BRAVO BARROS & Ca.

Para un palacio

Avenida Alvear 172

En el comienzo de la gran calle de lujo de la metrópoli, en medio de los palacios y suntuosas mansiones que le dan realce y prestigio. Un lote de 830 varas cuadradas, en el que cabe un magnífico edificio. Base, $ 120.000.

El Viernes 20 de Mayo, á las 3 p. m.

EN NUESTRO HALL

Bravo Barros & Ca.

5077. 116

rá entregar un año adelantado, dicho contrato se firmará dentro de los 8 días del remate ante la oficina del señor Vicente Etcheverry. Seña, 8 por ciento. Comisión, 2 o|o. Informes y planos, 351 San Martín 361.—Bravo Barros y Ca. 49628 m8

24 leguas en Tulumba y Río Seco—

Los campos de mayor porvenir en la provincia de Córdoba. 60.500 hectáreas, divididas en 55 lotes de 900 á 2.000 hectáreas, á tres leguas al norte de la línea en construcción de Deán Funes á Laguna Paiva (en cuyos extremos se han terminado ya cerca de 300 kilómetros, estando ya inauguradas cuatro estaciones, trabajando 1200 hombres en la construcción), á doce leguas de la línea del ferrocarril Central Córdoba á Buenos Aires y á 250 kilómetros del puerto de embarque en Santa Fe, con el cual quedará en comunicación directa una vez terminado el ferrocarril que actualmente se construye, transportándose los productos con el mínimum de gastos. Campos de buenas condiciones, aptos para agricultura y colonias y también para alfalfares, con agua dulce á 2 y 4 metros, teniendo numerosos pozos. Dista 20 leguas de la célebre colonia, pueblo San Francisco. Venta como judicial por división de condominio. Base oficial de 8 pesos la hectárea, con opción. 30 por ciento al contado y el resto en seis cuotas semestrales con garantía hipotecaria y 6 por ciento de interés anual.

El **jueves 19 de mayo**, á las 3 de la tarde, en nuestro hall, 351 San Martín 361, Buenos Aires.

La venta comprende los lotes 1, 2, 3, 7, 15 y 16 del departamento de Tulumba y el número 4 de Río Seco, de los planos oficiales. Quedan al norte de la laguna Mar Chiquita, lindan con propiedades de los señores Bustos, Fleuriet y Enrique, C. A. de Juncos, Quiroga y Ca., doctor Pucheta y Ca., Palacios, Cáceres y Gutiérrez. Han sido mensurados oficialmente por el gobierno de Córdoba y divididos por el ingeniero Fumara. Para visitar los campos tomar el tren de la línea del Ferrocarril Central Córdoba, dirigiéndose á don Emilio Barrientos, quien acompañará á los interesados al campo. Títulos perfectos. Escrituras por la oficina de los señores Piñero, Castilla y Larguía, Rivadavia 620, Buenos Aires, y plano 351 San Martín 361, Buenos Aires.—Bravo Barros y Ca. 48458 mi

Chacra en Francisco Madero—

En el partido de Pehuajó; á doscientos metros de la estación Francisco Madero, del F. C. O., con frente á la vía y á las manzanas de pueblo, á 3 cuadras de la plaza. 50 hectáreas de tierra excelente, con cerco de alambres, linderos y mejoras de toda índole. Venta en un lote. Base, 250 pesos la hectárea. Mitad al contado y mitad á un año de plazo, con garantía hipotecaria y 7 o|o de interés adelantado.

El **martes 31 de mayo**, á las 3 de la tarde, en nuestro hall, 351 San Martín 361.

Linda con las manzanas del pueblo, la calle de la vía, Dente y Orlandini.

Está toda alambrada con 6 hilos lisos y uno de púa completamente nuevos, postes quebracho colorado, teniendo divisiones interiores, portadas y 800 metros de alambre tejido. Muy buena casa de material, de 7 piezas, baño, bomba con tanque y cisterna, jardín y monte, palenero, jaguel, represa y bebidas, gran galpón de material, con techado que produce $ 60 al mes y un desvío en Pehuajó concedido por el F. C. O. Títulos perfectos. Informes, 351 San Martín 361.—Bravo Barros y Ca. 50087 m11

En Santiago del Estero—

La Fortuna, en el departamento 28 de Marzo (hoy General Belgrano) en la zona de mayor porvenir de la provincia, á dos leguas al oeste de la estación Bandera y á igual distancia al sur de Averías, en los campos del Inca. 3749 hectáreas, 78 áreas en dos lotes iguales de campo excelente tanto para ganadería como para agricultura, con agua dulce á poca profundidad. Base, 5 $ la hectárea. Tercera parte al contado y el resto á 1 y 2 años de plazo con garantía hipotecaria y 8 o|o de interés anual, pagadero por semestres anticipados.

El **lunes 16 de mayo**, á las 3 p. m. en nuestro hall, 351 San Martín 361.

Linderos: al norte, Martinetti; al este, varios; al sur, R. César, y B. Sommer, y al oeste Carlos Lindberg. Se visita por Bandera, kilómetro 1.000 de Santiago. Títulos perfectos. Informes y planos, 351 San Martín 361.—Bravo Barros y Ca. 47266 a23

En el Río Negro—

5000 hectáreas en un lote, en la sección XVI, fracción D, mitad norte del lote 10, á una legua de Choele Choel, frente á la colonia Galense. Campo apto para cualquier cultivo, favorecido por la irrigación, especial para alfalfa. Mensurado judicialmente. Base, 10 $ la hectárea, pudiendo continuar el comprador con una hipoteca de 20.000 $ que se paga en dos cuotas de 10.000 $ cada una el 27 de febrero de 1911 y el 27 de febrero de 1912 con 7 por ciento de interés y pagar el excedente mitad al contado y mitad á seis meses de plazo con pagaré hipotecario y 7 por ciento de interés anticipado. Con 15.000 $ en mano se hace el negocio!

El **jueves 19 de mayo**, á las 3 de la tarde, en nuestro hall, 351 San Martín 361.

Linderos: al norte B. Etchebehn, al este J. Zarasola, al sur M. Espina y al oeste M. Caranta. Queda inmediato á la línea del ferrocarril Sur. Hay interesados en arrendarlo por 3000 $ anuales. En los planos figura á nombre de Mariano Espina. Se visita por Choele Choel, dirigiéndose á los señores Gadano Hnos., quienes facilitarán los medios necesarios. Títulos perfectos. Informes y planos, 351 San Martín 361.—Bravo Barros y Ca. 49126 m5

Los campos de Salta—

70.000 hectáreas que comprenden las estancias conocidas por "El Tambo", "Rosal" y "Potreros", situadas en la quebrada del Toro, del fértil departamento de Rosario de Lerma, á sobre el ferrocarril de Salta á Huaitiquina (Chile), cuya construcción se iniciará en el corriente mes de mayo. Son campos de reconocida fertilidad de gran porvenir, susceptibles de producir buena renta. A 20 leguas de la ciudad de Salta y á 14 de la estación Rosario de Lerma, F. C. C. N., desde donde pueden trasladarse en el día en coche por el buen camino carretero nacional existente. Campos de excelentes condiciones para el cultivo de alfalfa especialmente de los demás productos de la zona. Aguas propias y abundantísimas para riego, provenientes de las grandes vertientes que poseen. La alfalfa que producen estas fincas son muy solicitadas en Salta por su excelente calidad. Venta en un lote. Base $ 2. la hectárea, comprendiendo todo lo edificado, clavado y plantado, mitad al contado, cuarta parte á un año y cuarta parte á dos años de plazo, con garantía hipotecaria y 7 o|o de interés adelantado.

El **martes 31 de mayo**, á las 3 de la tarde, en nuestro hall, 351 San Martín 361.

Linda con las manzanas del pueblo, la calle de la vía, Dente y Orlandini.

Está toda alambrada con 6 hilos lisos y uno de púa completamente nuevos, postes quebracho colorado, teniendo divisiones interiores, portadas y 800 metros de alambre tejido. Muy buena casa de material, de 7 piezas, baño, bomba con tanque y cisterna, jardín y monte, palenero, jaguel, represa y bebidas, gran galpón de material, con techado que produce $ 60 al mes y un desvío en Pehuajó concedido por el F. C. O. Títulos perfectos. Informes, 351 San Martín 361.—Bravo Barros y Ca. 50087 m11

En Santiago del Estero—

La Fortuna, en el departamento 28 de Marzo (hoy General Belgrano) en la zona de mayor porvenir de la provincia, á dos leguas al oeste de la estación Bandera y á igual distancia al sur de Averías, en los campos del Inca. 3749 hectáreas, 78 áreas en dos lotes iguales de campo excelente tanto para ganadería como para agricultura, con agua dulce á poca profundidad. Base, 5 $ la hectárea. Tercera parte al contado y el resto á 1 y 2 años de plazo con garantía hipotecaria y 8 o|o de interés anual, pagadero por semestres anticipados.

El **lunes 16 de mayo**, á las 3 p. m. en nuestro hall, 351 San Martín 361.

Linderos: al norte, Martinetti; al este, varios; al sur, R. César, y B. Sommer, y al oeste Carlos Lindberg. Se visita por Bandera, kilómetro 1.000 de Santiago. Títulos perfectos. Informes y planos, 351 San Martín 361.—Bravo Barros y Ca. 47266 a23

En el Río Negro—

5000 hectáreas en un lote, en la sección XVI, fracción D, mitad norte del lote 10, á una legua de Choele Choel, frente á la colonia Galense. Campo apto para cualquier cultivo, favorecido por la irrigación, especial para alfalfa. Mensurado judicialmente. Base, 10 $ la hectárea, pudiendo continuar el comprador con una hipoteca de 20.000 $ que se paga en dos cuotas de 10.000 $ cada una el 27 de febrero de 1911 y el 27 de febrero de 1912 con 7 por ciento de interés y pagar el excedente mitad al contado y mitad á seis meses de plazo con pagaré hipotecario y 7 por ciento de interés anticipado. Con 15.000 $ en mano se hace el negocio!

El **jueves 19 de mayo**, á las 3 de la tarde, en nuestro hall, 351 San Martín 361.

Linderos: al norte B. Etchebehn, al este J. Zarasola, al sur M. Espina y al oeste M. Caranta. Queda inmediato á la línea del ferrocarril Sur. Hay interesados en arrendarlo por 3000 $ anuales. En los planos figura á nombre de Mariano Espina. Se visita por Choele Choel, dirigiéndose á los señores Gadano Hnos., quienes facilitarán los medios necesarios. Títulos perfectos. Informes y planos, 351 San Martín 361.—Bravo Barros y Ca. 49126 m5

Chacra en Francisco Madero—

En el partido de Pehuajó; á doscientos metros de la estación Francisco Madero, del F. C. O., con frente á la vía y á las manzanas de pueblo, á 3 cuadras de la plaza. 50 hectáreas de tierra excelente, con cerco de alambres, linderos y mejoras de toda índole. Venta en un lote. Base, 250 pesos la hectárea. Mitad al contado y mitad á un año de plazo, con garantía hipotecaria y 7 o|o de interés adelantado.

El **martes 31 de mayo**, á las 3 de la tarde, en nuestro hall, 351 San Martín 361.

Linda con las manzanas del pueblo, la calle de la vía, Dente y Orlandini.

Está toda alambrada con 6 hilos lisos y uno de púa completamente nuevos, postes quebracho colorado, teniendo divisiones interiores, portadas y 800 metros de alambre tejido. Muy buena casa de material, de 7 piezas, baño, bomba con tanque y cisterna, jardín y monte, palenero, jaguel, represa y bebidas, gran galpón de material, con techado que produce $ 60 al mes y un desvío en Pehuajó concedido por el F. C. O. Títulos perfectos. Informes, 351 San Martín 361.—Bravo Barros y Ca. 50087 m11

Adolfo Bullrich & Ca

CAMPOS

En la región del trigo—

8878 hectáreas, 41 áreas y 65 centiáreas en el partido de Puan, sobre la estación Azopardo, á 20 cuadras de Tres Cuervos, ferrocarril Sur y á cuatro leguas del pueblo de Puan.

En 16 lotes de 167 á 700 hectáreas cada uno con opción y base uniforme de 60 $ la hectárea de la que se deducirá una hipoteca en cédulas nacionales serie L que representa aproximadamente la mitad de esa suma, y que el comprador tomará á la par y estilo de plaza. El excedente se abonará mitad al contado y mitad á un año de plazo con 6 o|o de interés.

Venta decidida con orden terminante.

El **viernes 10 de junio**, á las 2.30 de la tarde, en nuestra casa. Florida 269 y 273.

Pidan planos é informes en nuestra casa Florida 269 y 273, Buenos Aires ó sucursal de Bahía Blanca, Chiclana 221 y en el mismo campo. Oportunamente detalles.—Adolfo Bullrich y Ca. a27

En La Pampa, secciones 19 y 24. A plazos. Dos excelentes fracciones de campo en el territorio de La Pampa.

4190 hectáreas en la sección 19, parte norte del lote 23, fracción A, lindando con Los Pastizales, que anunciamos últimamente. Zona ganadera en pleno desarrollo, reputada como de las muy buenas de esa sección. En un solo lote. Base 8 $ la hectárea. Reconoce una hipoteca por 50.000 francos (22.727 $ m|n), que vence el 2 de diciembre de 1918 con 8 o|o de interés anual.

5000 hectáreas en la sección 24, mitad oeste del lote 18, letra C. Campo de buenos pastos, zona de mucho porvenir. En un solo lote. Base 6 $ la hectárea, de la que se deducirá una hipoteca de 50.000 francos (22.727 $ m|n), que vence el 2 de diciembre de 1918, con 8 o|o de interés anual.

El **miércoles 18 de mayo**, á las 3 p. m. en nuestra casa, Florida 269 y 273, y San Martín 254, Buenos Aires.

Ambas hipotecas son á favor de la Sociedad Crédito Territorial Argentino. Los compradores podrán si lo desean continuar con la hipoteca, en caso contrario será levantada por el vendedor. Ambas también pueden chancelarse en cualquier época, abonando un trimestre de intereses de mu ta. Para inspeccionar estos campos puede irse por General Acha, donde hay toda clase de comodidades y buenos hoteles. También puede irse por Teien ó Victorica. Exigiremos 8 o|o á cuenta y el 2 o|o de nuestra comisión en el acto del remate.—Adolfo Bullrich y Ca. m3

En la sección III de La Pampa—En la región de la alfalfa. La mitad oeste del lote 25, fracción A. Las 5000 hectáreas que forman el establecimiento Flor de Lis. A 10 cuadras de la estación Dobias y á 5 leguas de Macachín, ferrocarril Pacífico. Campos especiales para alfalfa, dentro de la región tal vez más importante de La Pampa, poblada de valiosos establecimientos. Tiene alrededor de 2300 hectáreas alfalfadas y mejorándose por la calidad y poca profundidad de sus ricas aguas; hay dos lagunas de agua dulce que con molinos semisurgentes, bebidas y tanques australianos, proveen abundantemente las necesidades del establecimiento. Linda por el norte con La Reforma de R. Urquiza y Ca., al sur con Juan F. Canata, al este con Michel Ardohain y al oeste don Casimiro Gallegos. Venta en ocho lotes de un cuarto de legua cada uno con bases de 70, 80 y 95 $ la hectárea, á plazos. Una tercera parte al contado, una tercera parte á un año y una tercera parte á dos años de plazo, con pagarés hipotecarios y 7 por ciento de interés anual.

El **miércoles 18 de mayo**, á las 2.30 de la tarde, en nuestra casa, Florida 269 y 273. Está alambrado en todo su perímetro con líneas medianeras y dividido interiormente en 29 potreros todos con aguadas, que forman de la estancia comprende una casa de 8 piezas de material forradas con pino tea, cocina, cuarto de servicio, despensa y baño en barro con techo de cinc; casa para peones con 4 piezas y cocina; galpón de 20 por 20 con medio metro de cinc además corrales, bañadero de madera para ovejas, corral para hacienda mayor, con brete y manga, quinta de frutales y florestales, un gran molino armador de 10 pies, y torre de 50 pies con tanque australiano de 110.000 litros y casa de vivienda en toda la casa. En el resto del campo existen tres puestos uno con una gran quinta de frutales y todos con molinos y buenas aguadas. El campo es de lo mejor de esa región, donde como es sabido las tierras han acentuado su creciente valorización. Los interesados pueden ir á revisarlo por la estación Dobas, distante diez cuadras del extremo norte del campo y 1|2 leguas de la estancia. También puede irse por Macachín donde hay buenos hoteles y carruajes. Planos pueden obtenerse en nuestra casa, Florida 269 y 273, y San Martín 254, Buenos Aires, ó sucursal en Bahía Blanca, Chiclana 221. Exigiremos el 8 por ciento á cuenta y el 2 por ciento de nuestra comisión.—Adolfo Bullrich y Ca. m5

CASAS

Plantas de Basso—

Segundo remate de plantas de adorno para interior y patio, procedentes del conocido establecimiento hortícolo Domingo Basso, en Haedo, ferrocarril Oeste.

El **miércoles 17 de mayo**, á las 2 de la tarde, en nuestra casa, San Martín 254.—Adolfo Bullrich y Ca. m15

Furst y Domínguez

CARLOS FURST ZAFICLA Y JOSE LUIS DOMINGUEZ

CUYO 575

Gran casa de renta al norte—

Bulnes 2770, casi esquina Avenida Alvear. Espléndida propiedad de tres pisos, recientemente construída por los ingenieros Fernández Poblet y Ortúzar y rodeada de suntuosas mansiones en un barrio privilegiado de lujo, donde la renta es siempre alta y segura. Esta propiedad consta de seis pequeñas casas ó departamentos á la calle, completamente independientes y se compone cada uno de sala, comedor, dos dormitorios, cocina, baño, w. c., habitación de servicio y demás comodidades.

En la construcción de esta magnífica propiedad se han empleado materiales de primer orden y en ella no se ha escatimado los detalles del confort que requieren hoy día las grandes casas modernas.

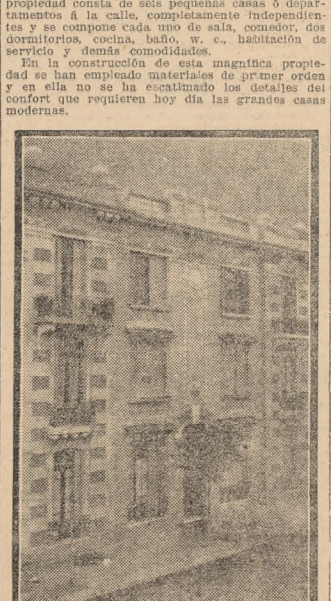

Una visita á esta propiedad hará resaltar los méritos que de por sí tiene, pues aquí no podemos redejar sino rápidamente las comodidades con que cuenta. La renta que produce esta finca alcanza á 10.800 $ anuales, estando alquilada con garantías á satisfacción. Puede visitarse de 2 á 4. Las dimensiones del terreno no pueden ser más excepcionales, pues consta de 22,70 varas de frente al SE., 20,25 varas en el costado NE., 19,80 varas en el costado NO. y 20,70 varas en el contrafrente. Base, 80.000 $, en la que va incluída una hipoteca de 45.000 cédulas argentinas á la paz, que cargará el comprador y el excedente que resulte sobre ésta, mitad al contado y mitad á un año con 7 por ciento de interés anual, pagarés hipotecarios.

El **domingo 22 de mayo**, á las 4 de la tarde, sobre la propiedad.

Seña, 8 por ciento. Comisión, 2 por ciento á cargo del comprador. Títulos perfectos.

Por más informes en nuestra casa, Cuyo 575. —Furst y Domínguez. 50253 m13

ELISEO F. LESTRADE

En Villa General Urquiza—Tres propiedades idealmente ubicadas, rodeadas por manzano de edificación, á media cuadra de la plaza Echeverría. Donde nadie vende, calles Besedero 238 y 250 y Nahuel Huapí 253. Edificadas en terreno de 10 metros de frente por 40 de fondo. Las propiedades de la calle Besedero por la que pasa el tranvía número 96 del Anglo Argentino que pone en comunicación con la plaza de Mayo, tienen zaguán, sala con salida á la calle y antesala, cocina y servicio. Base de cada una, $ 6000. La propiedad Nahuel Huapí 253, tiene zaguán, sala y dos piezas, cocina y servicio. Todas tienen agua corriente. Base $ 8000. La venta se efectuará al contado. La ubicación es inmejorable y la zona comiendo. A media cuadra del tranvía Lacroze, con alumbrado á gas, aguas corrientes, propias para familias.

El **domingo 22 de mayo**, á las 3 p. m. 8 por ciento de seña y 2 por ciento de comisión á cargo del comprador. Más datos á mi escritorio, Victoria 672.—Eliseo F. Lestrade. 32225 m12

V. S. LOBATO & Ca.

En 36 mensualidades

52 LOTES

EN EL CONDADO DE PINI Y RONCORONI

Sobre los bulevares Triunvirato, Alvarez Thomas, Chacarita y Colegiales

Todos recorridos por los tranvías eléctricos de Lacroze y del Anglo-Argentino. Venta sin base, á tanto la vara cuadrada, pagadero el importe en 36 mensualidades, sin interés.

EL DOMINGO 22 DE MAYO A LAS 3

PLANOS, SAN MARTIN 48

V. S. LOBATO & Ca.

CASAS

En el cementerio del Norte—El sepulcro de Duportal, á 20 metros de la entrada principal, entrando al cementerio en la primera calle á la derecha, dando el contrafrente al paredón de la calle Junín. Sin base, por división de condominio entre los sucesores de don Juan Duportal.

El **sábado 21 de mayo**, á las 4, en nuestro salón San Martín 42. Corresponde á las sepulturas 1, 2 y 3 del número 72, sección novena. Mide 2.55 metros de frente por 5.54 en un costado y 5.46 en el otro. Superficie, 14 metros cuadrados. El sepulcro está desocupado y su edificación muy antiguo. Seña, 8 por ciento. Comisión, 2 por ciento. Informes San Martín 48. 49871 m10 —V. S. Lobato y Ca.

Malabia 2737 entre Berutti y Juncal. Una propiedad sólida y bien construída en terreno de muy buenas dimensiones, á un paso de avenidas. Frente al Jardín Botánico. Las Heras, Santa Fe, de la plaza Italia y portones de Palermo. Una de las ubicaciones preferidas, en un barrio que cada día se va poblando de elegantes edificios modernos. Base, 25.000 $, inclusa una hipoteca de 10.000 cédulas 4 la par, que tomará el comprador. Pudiendo también dejar en hipoteca 12.000 $ hasta dos años con 8 por ciento, pagadero por trimestres adelantados, cancelable en cualquier momento.

El **domingo 15 de mayo**, á las 4 de la tarde. Mide 11.04 varas de frente por 52.25 varas de fondo, teniendo en el costado NO. al fondo, un martillo á favor de 2.48 varas por 10 y 20.28 varas en el contrafrente. El edificio se compone de sala, vestíbulo, comedor, cuatro dormitorios, cuarto de baño revestido de mayólicas blancas, pieza de cocina con instalación para gas para agua caliente, w. c. de servicio, sótano, aguas corrientes, etc. Techos de azotea, cielos rasos de yeso, pisos pino de tea, zaguán, vestíbulo y patios de mosaico, fondo con jardín, etc. Puede visitarse de 9 á 11 y de 1 á 4. Seña, 8 o|o. Comisión, 2 o|o. Informes, San Martín 48.—V. S. Lobato y Ca. 48571 m8

Pavón 1471 entre San José y Lorea— Con adoquinado al frente. A media cuadra de la plaza Garay, á tres de la plaza y estación Constitución y á tres también de Entre Ríos y San Juan. Casa-habitación amplia, sólida y bien construída. Base, 28.000 $. Título perfecto. Ad corpus. Llave en mano.

El **domingo 15 de mayo**, á las 4.30 de la tarde. Mide 9.58 varas por 47.66 de un lado y 45.85 en el contrafrente. El edificio en su mayor parte nuevo se compone de frente moderno imitación piedra con ventana-balcón y balconcito, sala, comedor, 6 dormitorios, baño con servicio de agua caliente, cocina, w. c.

Misiones 362 y 364, entre Moreno y Belgrano. A tres cuadras de Rivadavia y 4 de la plaza del Once. Dos casas en esa interesante y solicitada ubicación, como lo son todas las proximidades del Once, cuyo creciido movimiento se extiende á sus alrededores favoreciendo su progreso y su valorización. Base, 25.000 pesos, debiendo cargar el comprador con una hipoteca de 20.000 cédulas hipotecarias argentinas, á la par. Renta en conjunto, 230 pesos mensuales. Título perfecto. Ad corpus.

El **domingo 22 de mayo**, á las 2 de la tarde.

Mide 10 varas por 37. El edificio, nuevo y muy bien construído está distribuído como sigue: Núm. 364: Una casa compuesta de sala, comedor, una pieza en altos, vestíbulo techado de vidrios ingleses, con toldo, baño y cocina. Renta, 150 pesos. Núm. 362: dos departamentos; al frente uno, compuesto de sala, una pieza, una de servicio en altos, baño, cocina con plancha de mármol, pileta, lavadero, etc. Al otro departamento de dos piezas, una de servicio en altos, baño y cocina revestidos. Cada uno de estos departamentos produce 90 pesos mensuales. La edificación es todo en cal con frente imitación piedra, techados de baldosa, cerca de madera dura, cielos rasos de yeso, pisos pino tea, zaguán revestido de mármol, patios de mosaicos finos, carpintería de cedro, cloacas, luz eléctrica, gas, azotea independiente en cada casa, etc. Seña, 8 o|o. Comisión, 2 o|o. Informes, San Martín 48.—V. S. Lobato y Ca. 50293 m14

Al sur—El barrio de renta. Cuatro casas modernas, dos altas y dos bajas, á una cuadra de San Juan. Construcción sólida, recientemente terminada con materiales de primer orden. Rioja 1025, 1031, 1033 y 1041, entre Carlos Calvo y Humberto I. Una de las ubicaciones preferidas del sur, donde la edificación moderna que aumenta cada día ha formado un lindo barrio, no sólo de familias, sino también de activo movimiento comercial. Base, 40.000 pesos cada grupo de una casa alta y una baja, pudiendo pagarse el importe mitad al contado y mitad á 6 meses, con 5 por ciento. Cada casa alta puede redituar 300 pesos mensuales y cada una de las bajas 280 pesos. Título perfecto. Ad corpus.

El **domingo 22 de mayo**, á las 3 de la tarde.

Están edificadas en terrenos de 10.03 varas de frente por 39.30 á 39.84 de fondo. Las bajas constan de vestíbulo, sala, comedor, escritorio, cuatro dormitorios, baño, cuarto de costura, tres piezas de servicio, cocina revestida, w. c., etc. Las altas tienen vestíbulo, sala, escritorio, comedor, cuatro dormitorios, baño interior, cocina, antecocina y tres piezas de servicio. Tienen frente imitación piedra con ventana-balcón, cielos rasos de yeso decorados, pisos pino tea, patios de mosaico, zaguanes revestidos de mármol amarillo, celosías, luz y campanillas eléctricas, servicio de agua caliente, cloacas, etc. Seña, 8 o|o. Comisión, 2 o|o. Informes, San Martín 48.—V. S. Lobato y Ca. 50295 m13

Para renta, Deán Funes 1099, esquina Humberto I. Altos y bajos, á una cuadra de San Juan y tres de Independencia. Propiedad moderna, sólida, muy bien construída, con detalles de confort y buen gusto. Base, 16.000 pesos. Renta, 90 pesos los bajos y 110 pesos los altos. Título perfecto.

El **domingo 22 de mayo**, á las 2.30 de la tarde.

El edificio se compone de salón de negocio, w. c. y pileta en los bajos, y en los altos una casa de familia de tres habitaciones, cocina y w. c., con baños. La construcción hecha sólidamente en cal, tiene frente imitación piedra, cielos rasos de yeso, pisos pino tea, zaguán con escalera de mármol, carpintería de cedro, cloacas, gas, aguas corrientes y todos los detalles usuales en las construcciones modernas. Seña, 8 por ciento. Comisión, 2 o|o. Informes, San Martín 48.—V. S. Lobato y Ca. 50296 m13

Las casas modernas, en los barrios que progresan. Dos propiedades recién terminadas, construcción de primer orden, á una cuadra al norte del bulevar Corrientes, calle Humahuaca, pararalela á Corrientes y á 100 metros al norte de ésta, números 339 al 349, entre Bilbaughurst y Sadi Carnot, barrio de familias, totalmente edificado, con adoquinado y cloacas. Las casas están desocupadas. Deben visitarse. El importe podrá pagarse mitad al contado y mitad á un año, con 7 o|o. Título perfecto.

El **domingo 22 de mayo**, á las 2 de la tarde, en las mismas propiedades, venderemos las casas:

Humahuaca 345 al 349. Base, 40.000 pesos. Mide 9.44 varas por 28.81 á un lado, 29.49 al otro y 9.36 en el contrafrente. Son dos casas, una baja con subsuelo y otra alta. La primera tiene hermoso zaguán con zócalos y escalera de mármol lustrado, vestíbulo con vitraux, sala, comedor, antecomedor, tres dormitorios principales y baño. Cocina con gran económica, w. c., baño para servicio, lavadero, etc. Además en el subsuelo que es muy aireado y con mucha luz, tiene hall, escritorio y 5 piezas con entrada directa desde la calle y escalera de servicio al fondo. La casa alta, que es de igual distribución en su piso principal, tiene una habitación más y en vez de subsuelo dos habitaciones en entrepiso para servicio.

Casa Humahuaca 339. Base, 25.000 pesos. Mide 9.28 varas por 28.81 á un lado, 27.86 al otro y 9.03 en el contrafrente. Piso principal: Hermosa entrada de mármol con 9 escalones, hall, salón, escritorio, comedor, antecomedor, tres dormitorios, con baño, lavadero en la azotea, patio, etc. Subsuelo: salón, hall, amplia cocina con económica, montaplatas, office, tres piezas para el servicio, escalera para el mismo, etc. Detalles de la construcción de ambas casas: Todo de primer orden en cal, tirantería de hierro, techos de baldosa, pisos interiores tea, exteriores y subsuelo de mosaico, carpintería exterior y celosías de cedro, celosías de hierro en el frente, frente imitación piedra, marquises en los patios, cloacas, gas y demás detalles de la edificación moderna. Pueden visitarse. Hay cuidador. Seña, 8 o|o. Comisión, 2 o|o. Informes, San Martín 48.—V. S. Lobato y Ca. 50297 m13

Vértiz 1262, con contrafrente á Migueletes, entre Colegiales y Esteco. A 5 cuadras del hipódromo Argentino y á 7 de la estación Belgrano, del F. C. C. A. Con doble vía de tranvía eléctrico al frente. Renta, 80 pesos. Base, 9000 $. Mitad al contado y mitad á uno ó dos años, con 7 o|o. Título perfecto. Ad corpus.

El **sábado 21 de mayo**, á las 3 de la tarde, en la misma propiedad.

Mide 10.73 varas por 40.70 al este, 36.60 al oeste y 10 en el contrafrente. Edificio de dos dormitorios, comedor, pieza de servicio, cocina y w. c. Tiene además un hermoso jardín al frente, con portón de hierro, celosías, corredores, etc. Seña, 8 o|o. Comisión, 2 o|o. Informes, San Martín 48.—V. S. Lobato y Ca. 50294 m13

Malabia 2737 entre Berutti y Juncal. Una propiedad sólida y bien construída en terreno de muy buenas dimensiones, á un paso de avenidas. Frente al Jardín Botánico. Las Heras, Santa Fe, de la plaza Italia y portones de Palermo. Una de las ubicaciones preferidas, en un barrio que cada día se va poblando de elegantes edificios modernos. Base, 25.000 $, inclusa una hipoteca de 10.000 cédulas 4 la par, que tomará el comprador. Pudiendo también dejar en hipoteca 12.000 $ hasta dos años con 8 por ciento, pagadero por trimestres adelantados, cancelable en cualquier momento.

El **domingo 15 de mayo**, á las 4 de la tarde. Mide 11.04 varas de frente por 52.25 varas de fondo, teniendo en el costado NO. al fondo, un martillo á favor de 2.48 varas por 10 y 20.28 varas en el contrafrente. El edificio se compone de sala, vestíbulo, comedor, cuatro dormitorios, cuarto de baño revestido de mayólicas blancas, pieza de cocina con instalación para gas para agua caliente, w. c. de servicio, sótano, aguas corrientes, etc. Techos de azotea, cielos rasos de yeso, pisos pino tea de tea, zaguán, vestíbulo y patios de mosaico, fondo con jardín, etc. Puede visitarse de 9 á 11 y de 1 á 4. Seña, 8 o|o. Comisión, 2 o|o. Informes, San Martín 48.—V. S. Lobato y Ca. 48571 m8

Pavón 1471 entre San José y Lorea— Con adoquinado al frente. A media cuadra de la plaza Garay, á tres de la plaza y estación Constitución y á tres también de Entre Ríos y San Juan. Casa-habitación amplia, sólida y bien construída. Base, 28.000 $. Título perfecto. Ad corpus. Llave en mano.

El **domingo 15 de mayo**, á las 4.30 de la tarde. Mide 9.58 varas por 47.66 de un lado y 45.85 en el contrafrente. El edificio en su mayor parte nuevo se compone de frente moderno imitación piedra con ventana-balcón y balconcito, sala, comedor, 6 dormitorios, baño con servicio de agua caliente, cocina, w. c.

Misiones 362 y 364, entre Moreno y Belgrano. A tres cuadras de Rivadavia y 4 de la plaza del Once. Dos casas en esa interesante y solicitada ubicación, como lo son todas las proximidades del Once, cuyo creciido movimiento se extiende á sus alrededores favoreciendo su progreso y su valorización. Base, 25.000 pesos, debiendo cargar el comprador con una hipoteca de 20.000 cédulas hipotecarias argentinas, á la par. Renta en conjunto, 230 pesos mensuales. Título perfecto. Ad corpus.

El **domingo 22 de mayo**, á las 2 de la tarde.

Mide 10 varas por 37. El edificio, nuevo y muy bien construído está distribuído como sigue: Núm. 364: Una casa compuesta de sala, comedor, una pieza en altos, vestíbulo techado de vidrios ingleses, con toldo, baño y cocina. Renta, 150 pesos. Núm. 362: dos departamentos; al frente uno, compuesto de sala, una pieza, una de servicio en altos, baño, cocina con plancha de mármol, pileta, lavadero, etc. Al otro departamento de dos piezas, una de servicio en altos, baño y cocina revestidos. Cada uno de estos departamentos produce 90 pesos mensuales. La edificación es todo en cal con frente imitación piedra, techados de baldosa, cerca de madera dura, cielos rasos de yeso, pisos pino tea, zaguán revestido de mármol, patios de mosaicos finos, carpintería de cedro, cloacas, luz eléctrica, gas, azotea independiente en cada casa, etc. Seña, 8 o|o. Comisión, 2 o|o. Informes, San Martín 48.—V. S. Lobato y Ca. 50293 m14

Al sur—El barrio de renta. Cuatro casas modernas, dos altas y dos bajas, á una cuadra de San Juan. Construcción sólida, recientemente terminada con materiales de primer orden. Rioja 1025, 1031, 1033 y 1041, entre Carlos Calvo y Humberto I. Una de las ubicaciones preferidas del sur, donde la edificación moderna que aumenta cada día ha formado un lindo barrio, no sólo de familias, sino también de activo movimiento comercial. Base, 40.000 pesos cada grupo de una casa alta y una baja, pudiendo pagarse el importe mitad al contado y mitad á 6 meses, con 5 por ciento. Cada casa alta puede redituar 300 pesos mensuales y cada una de las bajas 280 pesos. Título perfecto. Ad corpus.

El **domingo 22 de mayo**, á las 3 de la tarde.

Están edificadas en terrenos de 10.03 varas de frente por 39.30 á 39.84 de fondo. Las bajas constan de vestíbulo, sala, comedor, escritorio, cuatro dormitorios, baño, cuarto de costura, tres piezas de servicio, cocina revestida, w. c., etc. Las altas tienen vestíbulo, sala, escritorio, comedor, cuatro dormitorios, baño interior, cocina, antecocina y tres piezas de servicio. Tienen frente imitación piedra con ventana-balcón, cielos rasos de yeso decorados, pisos pino tea, patios de mosaico, zaguanes revestidos de mármol amarillo, celosías, luz y campanillas eléctricas, servicio de agua caliente, cloacas, etc. Seña, 8 o|o. Comisión, 2 o|o. Informes, San Martín 48.—V. S. Lobato y Ca. 50295 m13

Para renta, Deán Funes 1099, esquina Humberto I. Altos y bajos, á una cuadra de San Juan y tres de Independencia. Propiedad moderna, sólida, muy bien construída, con detalles de confort y buen gusto. Base, 16.000 pesos. Renta, 90 pesos los bajos y 110 pesos los altos. Título perfecto.

El **domingo 22 de mayo**, á las 2.30 de la tarde.

El edificio se compone de salón de negocio, w. c. y pileta en los bajos, y en los altos una casa de familia de tres habitaciones, cocina y w. c., con baños. La construcción hecha sólidamente en cal, tiene frente imitación piedra, cielos rasos de yeso, pisos pino tea, zaguán con escalera de mármol, carpintería de cedro, cloacas, gas, aguas corrientes y todos los detalles usuales en las construcciones modernas. Seña, 8 por ciento. Comisión, 2 o|o. Informes, San Martín 48.—V. S. Lobato y Ca. 50296 m13

Las casas modernas, en los barrios que progresan. Dos propiedades recién terminadas, construcción de primer orden, á una cuadra al norte del bulevar Corrientes, calle Humahuaca, pararalela á Corrientes y á 100 metros al norte de ésta, números 339 al 349, entre Bilbaughurst y Sadi Carnot, barrio de familias, totalmente edificado, con adoquinado y cloacas. Las casas están desocupadas. Deben visitarse. El importe podrá pagarse mitad al contado y mitad á un año, con 7 o|o. Título perfecto.

El **domingo 22 de mayo**, á las 2 de la tarde, en las mismas propiedades, venderemos las casas:

Humahuaca 345 al 349. Base, 40.000 pesos. Mide 9.44 varas por 28.81 á un lado, 29.49 al otro y 9.36 en el contrafrente. Son dos casas, una baja con subsuelo y otra alta. La primera tiene hermoso zaguán con zócalos y escalera de mármol lustrado, vestíbulo con vitraux, sala, comedor, antecomedor, tres dormitorios principales y baño. Cocina con gran económica, w. c., baño para servicio, lavadero, etc. Además en el subsuelo que es muy aireado y con mucha luz, tiene hall, escritorio y 5 piezas con entrada directa desde la calle y escalera de servicio al fondo. La casa alta, que es de igual distribución en su piso principal, tiene una habitación más y en vez de subsuelo dos habitaciones en entrepiso para servicio.

Casa Humahuaca 339. Base, 25.000 pesos.

Corvera & Peralta Martínez

NUESTROS PROXIMOS REMATES

EL MIERCOLES 18 A LAS 3

EN NUESTRO HALL

ALSINA Y SOLIS

La esquina más notable del centro de la ciudad. Por su colocación domina la plaza del Congreso, y por sus medidas se presta para construir en ella la soberbia finca de varios pisos, de renta elevada y definitiva. Base, 120.000 pesos.

Medidas: 17 varas de frente al N. sobre la calle Alsina números 1692 á 1700, por 38 varas 83 de frente al O. sobre Cevallos números 206 á 224. En el contrafrente del E., á las 28 varas de la línea del frente N. tiene un martillo á favor de 8 varas, de O. á E. (por 12 de N. á S., lo que para cerrar la figura da en contra 1v.15 por 15 en el lado S. Superficie de medidas: 773:74 varas cuadradas.

PARAGUAY 555 y 557

Un precioso petit hotel. Lleva la firma del arquitecto Amilcar Durelli, y esto solo significa que en la dirección y en la obra no hay punto vulnerable. Dentro de un terreno limitado, la distribución de los locales les da amplitud y de primera vista puede apreciarse que se ha cuidado lo confortable, sin dejar de lado la elegancia y el lujo. Base, 80.000 $. Tiene 50.000 cédulas argentinas á la par, que podrán tomarse como es de práctica, el saldo, mitad al contado y mitad á un año, con 7 por ciento de interés.

Distribución: Piso principal, gran entrada, hall con escalera principal y ascensor, sala, comedor, toilette y office; 1o. y 2o. pisos, 6 dormitorios, vestíbulo, hall, 2 piezas de baño, pieza de ropero, galerías, pasajes, balcones y terraza; subsuelo, pieza de estudio ó billar, despensa, cocina, antecocina, vestíbulo, pieza y baño de servicio; entresuelo y en la azotea una pieza de servicio y lavadero con piletas. Para facilitar la inspección, estará abierto de 9 de la mañana á 10 de la noche.

PUEYRREDON 1040 á 1046

A plazo. Dos casas modernas y flamantes, en un solo grupo de elegante arquitectura y esmerada distribución. Están en el punto central del bulevar Pueyrredón y á pocas varas del bulevar Córdoba, lo que vale decir, en situación que ninguna otra puede aventajar. Base, 70.000 $. Mitad al contado y mitad á un año, con 7 1/2 o|o de interés y garantía hipotecaria.

Las casas, alta, número 1046. Consta de vestíbulo, sala, cuatro dormitorios, escritorio comedor, baño, 2 piezas de servicio, pileta de lavar, etc. La casa baja, se compone de vestíbulo, sala, escritorio, comedor, 3 dormitorios, baño, 2 piezas de servicio y patios.

ARENALES 1638

Ahí, á pocas varas de la plaza Vicente López. El más lindo terreno para una casa moderna. Es único en la cuadra y sus medidas permiten edificar en él un palacete, lo mismo que una hermosa casa de renta. Base, 37.000 $. Al contado.

Mide 10v01 de frente al norte por 37v64 de fondo.

ENTRE RIOS 1812

Una linda y cómoda casa de familia. Excusa comentarios la situación que ocupa en el centro del gran bulevar. Base, 25.000 $. Ad corpus.

Mide 10 varas por 36v20. Tiene buen frente con balcones y así como el zaguán pintado al óleo, entrada con mosaicos, cancel, seis habitaciones, pieza de baño, cocina con económica, dos patios, el primero con mosaico, pieza de servicio; todo bien hecho, con carpintería exterior de cedro, celosías, etc. Hay una gran pieza de madera, gas y obras de salubridad.

MEJICO 2064

Amplia y muy sólida. Rodeada por los bulevares Entre Ríos, Belgrano é Independencia, de los que dista dos cuadras. Base, 30.000 $. Mitad al contado y mitad á un año, con 7 por ciento de interés.

Mide 10 varas por 63v82. Tiene buen frente pintado al óleo. La distribución del edificio corresponde á doce habitaciones, pero actualmente se compone de diversos salones, por haberse suprimido varios muros internos, á fin de habilitarla para el colegio que la ocupa. Reconoce un contrato con el consejo nacional de educación, que vence el 3 de marzo de 1911, á razón de 325 pesos al mes, ó sean 3900 $ al año.

MISIONES 354

A pocas varas del bulevar Belgrano, uno de los barrios preferidos para habitación de familias. El edificio es bueno y sólido. Base, 16.000 $.

Mide 8v83 por 36v42. Buen frente con balcones y celosías, zaguán con mosaicos y cancel, seis habitaciones con cielos rasos de yeso, piso de pino de tea y puertas y celosías de cedro, pieza de baño, pieza para servicio, cocina, dos patios. Cloacas, gas, etc. Visítese de 2 á 4.

VISITENSE LAS PROPIEDADES

Corvera & Peralta Martínez

Casa Misiones 354—A pocas varas del bulevar Belgrano, uno de los barrios preferidos para habitación de familias. El edificio es bueno y sólido y su situación rodeada de tranvías y de toda clase de recursos de vida, ofrece las mejores ventajas para la habitación del propietario ó para renta elevada y segura. Base, 16.000 $.

El **miércoles 18** de mayo, á las3, en nuestra casa, 318 San Martín 326.

Mide 8v83 por 36v42. Buen frente con balcones y celosías, zaguán con mosaicos y cancel, seis habitaciones con cielos rasos de yeso, piso de pino de tea y puertas y celosías de cedro, pieza de baño, pieza para servicio, cocina, dos patios. Cloacas, gas, etc. Visítese de 2 á 4. Título perfecto.—Corvera y Peralta Martínez 49678 m8

TERRENOS

Judicial. Gran terreno en la capital— En la parroquia de Vélez Sársfield. 27.757 varas cuadradas en un lote, con frente á la calle Oeste, abierta y entre la prolongación de las calles Forcarrii y O'Gorman, á las que, una vez abiertas, tendrá. A 1 cuadra al NO. de la Avenida Coronel Roca, á 4 al SE. del bulevar Cruz está próximo á la estación Soldati y entre ésta y la estación Sáenz del F. C. de la Provincia de Buenos Aires, cuya vía queda á media cuadra. Es tierra parejísima aconsejable para operar en la subdivisión, constituyendo en esta forma un negocio de especulación positiva y de grandes beneficios. Orden del señor juez doctor Helguera, secretario de Luna Valdez. Testamentaría de don Nemesio García.

Base 1.10 pesos los 75 decímetros cuadrados, ó sea, la vara cuadrada, lo que representa las dos terceras partes de la tasación. La mitad del terreno en su parte NO. compuesta de 93m94 á la calle Oeste por 105m20 de fondo, reconoce una hipoteca de 6000 pesos en cédulas nacionales serieL, reducida hoy á $ 5874, con la que la que podrá continuar el comprador.

El **lunes 16 de mayo**, á las 3 de la tarde, en nuestra casa, 318 San Martín 326.

Figura en el plano oficial de la capital á nombre de Elisa y García. Mide 93m94 (114 varas 25) de frente al NO. á calle Oeste, por 210m40 (242v95) de fondo en los costados SO. y NE. por donde linda con Jorge Hamilton Kenrich, antes Valdez y con la sucesión de Segundo Flores, respectivamente. Por el lado SE. linda con la sucesión de doña Elena Brown. Superficie 20.816.97 metros cuadrados, ó sea, to. Comisión, 2 por ciento. Informes, 318 San Martín 326.—Corvera y Peralta Martínez. 48226 a30

En Ramos Mejía — La quinta Villa María Cecilia, á nueve cuadras al NO. de la estación, conocida por de Ezpeleta. Calle Cangallo esquina á Constitución. Terreno alto y rodeado de buenas casas-quintas. Base, 1.50 $ la vara cuadrada.

El **lunes 16 de mayo**, á las 3, en nuestra casa, 318 San Martín 326.

Mide 67v04 á Cangallo por 61v24 á Constitución. Superficie, 4105.53 varas cuadradas. Está cercado de alambre y contiene numerosa arboleda y una habitación de material. Título perfecto.—Corvera y Peralta Martínez. 49669 m8

Arenales y Montevideo. Ahí, á pocas varas de la plaza Vicente López. El más lindo terreno para una casa moderna: Arenales 1638. Es único en la cuadra y sus medidas, permiten edificar en él, un palacete, lo mismo que una hermosa casa de renta. Base, 37.000 pesos. Al contado.

El **miercoles 18 de mayo**, á las 3 de la tarde, en nuestra casa, 318 San Martín 326.

Mide 10v01 de frente al norte por 37v64 de fondo. Existe en él, un edificio muy viejo, sin valor, se suprime y la nueva obra colocará á la cuadra ya completa, entre las mejores del norte. —Corvera y Peralta Martínez.

CAMPOS

Campos en Mendoza—A tres años de plazo. 15 000 hectáreas con frente al río Desaguadero. En dos lotes de 7500 hectáreas cada uno. Están al oeste del río, á 2 1/2 leguas al norte de la estación Desaguadero, del ferrocarril Gran Oeste Argentino, que ha hecho allí grandes obras para sus talleres; á cinco horas de Mendoza, á cuatro de San Luis y á 18 de Buenos Aires. Tienen aproximadamente dos leguas de frente al río, en el que se practican estudios de irrigación, según ley del congreso y de cuyas aguas ya se ha concedido al doctor Canale, vecino de este campo, el uso para irrigar una colonia de reciente formación.

Venta con base de 7 $ la hectárea, á pagar 25 por ciento al contado, 25 por ciento á un año, 25 por ciento á dos años y 25 por ciento á tres años, con garantía hipotecaria é interés de 6 por ciento anual.

El **jueves 2 de junio**, á las 3.30 de la tarde, en nuestra casa, 318 San Martín 326.

Linderos: al este el río Desaguadero, límite de Mendoza y S. Luis; al oeste y norte la sucesión de González Segura y al sur Burgos. Río por medio está la estancia El Algarrobo Grande, de Vidal hermanos y en sus ricos prados se engordan animales finos, produciéndose bien la agricultura aún sin riego. Las aguas son excelentes y no la acreditan los linderos y sus pastos abundantes y variados. Hay algún monte de algarrobo, caldén, retamo, etc. La inspección puede hacerse yendo á La Argentina, casa de comercio, en Desaguadero, en la que facilitarán elementos para visitar el campo. Títulos perfectos.—Corvera y Peralta Martínez. 50036 m11

Al sur de Santa Fe—A plazos. 428 hectáreas, 83 áreas y 29 centiáreas, en el departamento General López. A una legua al SE. del pueblo y estación San Eduardo y á 4 1/2 leguas al sur de Venado Tuerto. Zona y campo no tienen superiores en las regiones agrícolas y ganaderas. Es de forma regular y está alambrado en los lados NE., SE. y SO.; es parejo y sin desperdicio alguno, tiene agua dulce y abundante á poca distancia. Es conocido por «El Bayo», siendo parte del antiguo campo de don Federico Bridger. Está compuesto por los lotes 18, 19, 24 y 25, del plano de la colonia La Perla. Base, 130 pesos la hectárea, á pagar 40 por ciento al contado, 30 por ciento á un año y 30 por ciento á 18 meses con garantía hipotecaria é intereses de 7 por ciento anual.

El **jueves 2 de junio**, á las 3.30 p m., en nuestra casa, 318 San Martín 326.

Linderos: al NO. E. Dávison, al NE. Zulato hermanos y A. Nocetí, al SO. Federico Bridger y al SE. Sebey y Mella. Para verlo conviene ir por San Eduardo, del ramal de Rufino á Venado Tuerto. Es la estación más próxima y allí hay comodidades. Lo ocupan los señores Antonio Bongiorno y Bergonzi, con contrato hasta marzo de 1911, abonando el 20 por ciento del producido de las cosechas, el que embolsado deben entregar en la estación San Eduardo. Título perfecto.—Corvera y Peralta Martínez. 50035 m10

WILLIAMS & GIMENEZ

El pueblo Garín, F. C. C. A. Rodeado de la estación. La loma más alta del norte, á 40 minutos de la capital. La primera estación después de Victoria. 54 quintas, divididas en 1/4 de manzana, manzanas y mazanas y media. Con bases las primeras de 10 pesos por mes, las segundas 20 pesos y las terceras 30 peso, en 80 mensualidades, sin interés.

313 LOTES—Rodeando la plaza, iglesia ya construida y de muchas casas levantadas en los terrenos vendidos en el anterior remate, con base de 2 pesos por mes el lote, en 80 mensualidades, sin interés.

Venta liberal y con opción. 2o. remate de la mejor tierra de los alrededores de la capital, con aguas riquísimas. Pueblo nuevo y de inmenso porvenir por su situación estratégica, y por sus tierras inmejorables para toda clase de cultivo.

Para jardineros y horticultores, para quintas de recreo, no hay nada mejor por su buena tierra, ubicación y pintoresco del paisaje. La venta se hará con toda liberalidad y dando opción á cualquier cantidad de lotes y quintas.

Posesión inmediata por los señores agrimensores Pico y Beco. Los títulos son perfectos y de primer orden y las escrituras se otorgarán definitivamente, una vez pagadas diez mensualidades, por los escribanos señores Alfredo Boggio, en San Isidro y Felipe Ibáñez, Avenida de Mayo 634, capital federal.

Seña, 3 mensualidades en el acto del remate y 8 más al recibir la libreta ó título provisorio. Las mensualidades restantes se pagarán del 1o. al 10 de cada mes en el Banco Popular Argentino, calle Bartolomé Mitre núm. 370. Se hará 15 o|o de descuento al que pague al contado y la escritura inmediata.

El JUEVES 19 de MAYO, á las 3 de la tarde, en nuestro salón de ventas, Cuyo 462. Comisión, 2 o|o. Planos é informes á nuestra casa, Cuyo 462.—Williams y Giménez. 48532 m2

San José 550 y 552—Tres casas que producen una renta de 4560 $ y que venderemos con la base de 35.000 $, pagadero dos terceras partes al contado y una tercera á un año de plazo con 7 por ciento de interés anual.

Edificio de tres pisos en terreno de 11.50 varas de frente por 15.76 varas de fondo y cada piso constituído por una casita compuesta de sala, antesala, comedor, tres dormitorios, cocina y demás, con excepción del segundo y tercer piso que poseen una pieza más. Son tres casitas que siempre están ocupadas y que producen excelente renta, en un barrio con edificios lujosos y modernos. Venta como judicial, por división de condominio, con la base de 35.000 $, siendo la tercera parte á plazos, con pagarés hipotecarios. Puede visitarse de 2 á 3 p. m.

El **jueves 19 de mayo**, á las 3 de la tarde, en nuestra casa, Cuyo 462. Seña, 8 por ciento. Comisión, 2 por ciento. Informes y títulos á nuestra casa, Cuyo 462.—Williams y Giménez. 48673 m3

PUBLIO C. MASSINI & Ca.

CASAS

15 casitas nuevas

Por mensualidades

A 5 cuadras de la estación Villa Urquiza y á 3 del tranvía eléctrico.

Con frente á las calles Echeverría, Altolaguirre, Burela y Juramento.

Venta por cuenta y orden del Banco Familiar (Sociedad Anónima Cooperativa de Ahorro).

BASE, $ 4500 CADA UNA.

A pagarse 10 o|o al contado en el acto de escriturar y el resto en 120 mensualidades, sin interés.

Dada la base, forma de pago y la renta, pueden adquirirse con 30 ó 35 pesos mensuales, lo que es toda una excepcional oportunidad.

El **DOMINGO 22 DE MAYO**, á las 3.30 p. m., en las mismas propiedades.

Más datos en nuestras oficinas.

Publio C. Massini & Ca.

15 casitas nuevas por mensualidades, entregándose llave en mano y con escrituras definitivas por ante el escribano Félix Reynoso, venta por cuenta y orden del Banco Familiar Sociedad Anónima Cooperativa de Ahorro, las casas perfectamente construídas, están á 5 cuadras de la estación Villa Urquiza, parroquia del Carmen, en la parte más central de Villa Modelo, hoy totalmente edificada, dista 3 cuadras del tranvía eléctrico, 7 de ellas dan frente á la calle Echeverría entre Altolaguirre y Burela, 5 á la calle Burela entre Juramento y Echeverría y tres con frente á Altolaguirre entre Juramento y Echeverría, en esta esquina hay una casa para negocio con gran salón y comodidades, lo que también entra en la venta, las construcciones están en terrenos de 10 varas por 23 á 10 varas por 52 para cada casa, son nuevas en edificación con iguales, constan de dos piezas de 4 metros por 4, cocina, w. c., corredor con pisos mosaico, todo bien revocado dentro y fuera, pisos de tea y cielos rasos de yeso, buena carpintería y todo sin haber sido habitado antes.

El **domingo 22 de mayo**, á las 3 de la tarde, sobre las mismas propiedades, venderemos estas casitas con base de 4500 pesos cada una, pagaderos 10 o|o al contado en el acto de escriturar y el resto en 120 mensualidades, sin interés. Títulos perfectos y satisfacción del comprador en el acto del remate. Se exigirá $ por ciento de seña, que se deducirá de la parte al contado y el 2 por ciento de comisión de práctica. Por más datos á nuestra casa, San Martín 81.—Publio C. Massini y Ca. 48978 m4

Dos casas, Salguero 933 y 983, entre Tucumán y Lavalle. Mide la primera 11 varas de frente al oeste por 40 de fondo (ad corpus). Barrio de primer orden, con todos los adelantos modernos, tranvías, afirmados, luz eléctrica, etc. Consta de sala, dos dormitorios, comedor en el segundo patio, tiene dos dormitorios más, vestíbulo, baño, dos piezas de servicio, cocina, y dependencias. Base, 24.000 pesos. La segunda mide 10 varas de frente al oeste por 35 de fondo y consta de sala, comedor, 3 dormitorios, baño, 2 piezas de servicio y dependencias. Base, 19.000 pesos. Ambas edificadas en cal y construídas con materiales de primer orden y ttranfería de hierro. Estilo Luis XV, decoraciones mosaicos, galerías, azotea de ladrillos y preparadas para altos.

El **miercoles 18 de mayo**, á las 3 de la tarde, en nuestra casa, San Martín 81, venderemos estas ventajosas propiedades, que reconocemos las visiten para darse cuenta de su valor. Títulos perfectos. Seña, 8 o|o. Comisión, 2 o|o. Más datos en nuestras oficinas, San Martín 81. —Publio C. Massini y Ca. 48981 m4

Salguero 979 al 81, entre Lavalle y Tucumán, muy buena propiedad, frente Luis XV, con adoquinado pago, construída con materiales de primer orden. A pocos pasos de las avenidas Córdoba y Rivera. Mide 10 varas de frente por 52. Ad corpus, y consta de un buen edificio, compuesto de dos pisos, distribuídos en esta forma: en los bajos, sala, vestíbulo, comedor, tres dormitorios, dos dormitorios más en el segundo patio, baños y dos piezas de servicio y un buen altillo, tirantería de hierro, cielos rasos decorados, carpentería de cedro y pisos de tea. El piso alto independiente del bajo está distribuído en igual forma, más escritorio. Construída á todo costo, tirantería de hierro, cielos rasos de yeso, pisos de tea, carpintería de cedro, techos de azotea, con cloacas interiores aprobadas por las obras de salubridad. Base ínfima, 46.000$, pagaderos mitad al contado y el resto á un año, con opción, á 2 ó 3 años, con garantía hipotecaria é interés corriente. Alta renta.

El **miercoles 18 de mayo**, á las 3 de la tarde, en nuestra casa, San Martín 81, venderemos esta buena propiedad, que con sólo enunciar su ubicación excluye todo comentario. Recomendamos se visite, lo que puede hacerse de 2 á 5 p. m. Títulos perfectos. Seña, 8 o|o. Comisión, 2 o|o. Más datos en nuestras oficinas, San Martín 81.—Publio C. Massini y Ca. 48979 m4

Chacabuco 1494, esquina Brasil, muy buena propiedad central, con adoquinados y tranvías hacia todos rumbos, á un paso de la estación Constitución y del Parque Lezama. Mide 13 varas 32 á Chacabuco, 16 varas 49 á Brasil, 20 varas 43 en el costado norte y 16 varas en el contrafrente. Ad corpus. El edificio en perfecto estado de conservación y tiene la esquina ocupada por negocio con contrato que vence dentro de 17 meses y que el comprador deberá respetar. Consta de sala, comedor, tres dormitorios, baño, cocina, w. c., aguas corrientes, gas y demás comodidades, pisos pino tea, cielos rasos de yeso, puertas de cedro, todo en perfecto estado de conservación. Base muy ínfima, 28.000 pesos, incluyendo en esta suma una hipoteca de 11.000 pesos, al 8 o|o y el excedente al contado.

El **miercoles 18 de mayo**, á las 3 de la tarde, en nuestra casa, San Martín 81, venderemos esta buena propiedad, que con un pequeño desembolso puede hacerse de altos, pues la edificación está preparada para ese objeto. Actualmente está alquilada pero sin contrato. Visítese de 2 á 4 p. m. Títulos perfectos. Seña, 8 o|o. Comisión, 2 o|o. Más datos en nuestras oficinas, San Martín 81.—Publio C. Massini y Ca. 49095 m5

Casa en Villa Urquiza—Andonaegui núm. 437, á 4 cuadras de la estación del ferrocarril, muy buen barrio, todo edificado. Mide 13 varas 85 por 40.41 y consta de un edificio sólido, dividido en 2 cuerpos y compuesto en conjunto de 2 salas, 3 habitaciones, baño, cocina, w. c., fondo con plantas; muy lindo frente, carpintería de cedro, pisos pino de tea, cielos rasos de yeso, etc. Base, 12.000 pesos.

El **sabado 21 de mayo**, á las 3 de la tarde, en nuestra casa, San Martín 81, venderemos esta buena casa, que puede visitarse de 2 á 4 de la tarde. Títulos perfectos. Seña, 8 o|o. Comisin, 2 o|o. Más datos á nuestras oficinas, San Martín 81.—Publio C. Massini y Ca. 50164 m12

TERRENOS

El mejor negocio para especuladores. cuadras al oeste de la estación Martínez y á solo 7 cuadras del bulevar Santa Fe (Cabildo) sobre el camino á San Fernando, calles Pacheco y Alvear, que son las directas á la estación, y por el fondo sobre el camino de la legua, por este rumbo se aproxima muchísimo á los talleres y estación del ferrocarril de Trocha Angosta Central Córdoba, está frente al conocido almacén de Ansaldo, finda calle por medio con terrenos de Llaveras, Espinosa, Martínez y Llambí, casi todos vendidos con mucho éxito en pequeños lotes por mensualidades y hoy muy edificados. Se trata de parte de la antigua quinta de Martínez y Lamarque, atrás de lo del doctor Ayerza, terrenos muy altos, de un grandísimo porvenir y de segura gran utilidad en la reventa, son cuatro lotes de 232 á 195.000 varas cuadradas cada uno, que venderemos con base de 0.40 centavos vara pagaderos en la forma siguiente: cada lote reconoce una hipoteca de 50.000 $, á uno y dos años de plazo y el excedente se pagará tercera parte al contado, tercera á seis meses y tercera á un año con pagarés hipotecarios 10 por ciento de interés; á los compradores que lo necesiten se le harán chancelaciones parciales, los títulos son perfectos á satisfacción del comprador, si fuera más de uno será obligado á escriturar ante el escribano Domingo Sánchez.

El **miercoles 18 de mayo**, á las 3 p. m., en nuestra casa San Martín 81 venderemos este magnífico terreno; bastaría consultar los precios obtenidos en las últimas ventas en Martínez y darse cuenta del interés creciente que hay en adquirir en esa localidad para convencerse de que lo que ofrecemos por 40 centavos vara y á plazos puede constituir para el comprador el mejor negocio del año. Se exigirá el 10 por ciento de seña en el acto del remate y el 2 por ciento de comisión de práctica. Planos y datos San Martín 81. — Publio C. Massini y Ca. 48104 a29

Terreno central, Gazcón 1342, con frente también á Gorriti, adoquinado y tranvía al frente, con verja de material, á sólo 3 cuadras de la Avenida Corrientes y 1 1/2 de Córdoba. Barrio muy comercial, de mucho porvenir y donde nadie vende. Mide 10 varas de frente por 51 varas 24 en un costado, 62 varas 83 en el otro y 16 varas 05 en el contrafrente. Base ínfima, 13.000 pesos.

El **miercoles 18 de mayo**, á las 3 de la tarde, en nuestra casa, San Martín 81, venderemos este espléndido lote, apto para la construcción de una casa de renta ó para cualquier destino dada su situación y dimensiones. Títulos perfectos. Seña, 8 o|o. Comisión, 2 o|o. Más datos y planos en nuestra casa, San Martín 81.—Publio C. Massini y Ca. 48980 m4

En Mar del Plata—Terreno central, calle Falucho entre Santa Fe y Corrientes. A pocas varas del asfalto, una cuadra del palacio del doctor Pedro Luro y tres de la plaza Colón. Entre grandes residencias.

Venta sin base, á tanto la vara cuadrada, para vender resueltamente.

El **sábado 21 de mayo**, á las 3 de la tarde, en nuestra casa, San Martín 81, venderemos este precioso lote muy bien ubicado y muy apropósito para la construcción de chalet. Títulos perfectos. Seña, 8 por ciento. Comisión, 2 por ciento. Más datos y planos en nuestras oficinas.—Publio C. Massini y Ca. 49864 m10

En Villa Pueyrredón, la estación siguiente de Villa Urquiza, frente mismo á la estación, á sólo 15 minutos de ferrocarril. En la loma más linda de la capital, con numerosísimas vías de comunicación, pues, están calle en medio con la estación y á dos cuadras del tranvía eléctrico número 95, y con la prolongación de la línea número 96, que pasará al lado del terreno en venta. Son 77 lotes de todas dimensiones y para todos los gustos, con frentes á las calles Condarco, Bolivia, Sud América, Griveo, Ladines y Cabezón; rodeados totalmente de edificación, dos de las manzanas en venta son espléndidos jardines con riquísimas plantas forestales y frutales. Los progresos de Villa Pueyrredón son realmente asombrosos, pues tiene todos los adelantos modernos: alumbrado, tranvías, veredas hechas, los lotes medidos y amojonados y el terreno que ofrecemos es lo mejor que queda para la venta, por estar situado calle en medio con la estación. En dos lotes hay poblaciones de importancia, las que irán por muertas en la venta.

El **domingo 22 de mayo**, á las 2.30 de la tarde, sobre los mismos terrenos, venderemos estos 77 lotes, sin base, á tanto la vara cuadrada, pagaderos en 48 mensualidades, sin interés, dándose posesión inmediatamente sin más desembolso que dos mensualidades de garantía en el acto del remate y dos más al recibir el título provisorio. Las escrituras definitivas se otorgarán por ante el escribano señor Rodolfo Bernardo. 8 o|o de descuento sobre la parte á plazos, á los que prefieran pagar al contado. El día del remate pondremos un tren gratis de Retiro, á la 1.30 p. m., en punto. Más datos, planos y pasajes en nuestra casa, San Martín 81.—Publio C. Massini y Ca. 48985 m4

Terreno Lemos entre Estados y Leones. Muy bien ubicado, á sólo una cuadra de la Avenida Triunvirato, con adoquinado y doble vía de tranvía eléctrico y á un paso del bulevar Domingo Matheu. Barrio totalmente edificado. Señalado con el lote número 6 de la manzana F, compuesto de 10 varas de frente al oeste por 42.30 de fondo. Venta sin base, á tanto la vara cuadrada, pagaderos mitad al contado y mitad á un año de plazo, sin interés.

El **22 de mayo**, á las 2 de la tarde, sobre el mismo terreno, venderemos este lote mu ybien ubicado. Títulos perfectos. Seña, 8 por ciento. Comisión, 2 por ciento. Más datos y planos en nuestras oficinas, San Martín 81.—Publio C. Massini y Ca. 49867 m10

En Belgrano. Buen terreno calle Plaza entre Guanacache y bulevar Monroe, con medios de comunicación, afirmados, aguas corrientes, luz, etc. Rodeado completamente de edificación moderna. Mide 10 varas de frente por 50 de fondo. Venta sin base á tanto la vara cuadrada, pagadero mitad al contado y mitad á seis meses de plazo sin interés.

El **domingo 22 de mayo**, á las 3 de la tarde, sobre el mismo terreno, venderemos este lote. Títulos perfectos. Seña, 8 por ciento. Comisión, 2 por ciento. Más datos y planos en nuestras oficinas, San Martín 81.—Publio C. Massini y Ca. 49866 m10

380 lotes en Villa Real, á un paso de la estación con un buen servicio de trenes por la línea del Pacífico entre Retiro y Villa Real, venta por cuenta y orden de la casa de don Florencio Olivera, con escrituras desde la primera cuota que se pague por ante el escribano don Horacio Salas. Cuyo 341. Estos terrenos donde se han constituído la Villa de los Patricios, son de lo más alto y en un paraje sano y pintoresco sobre el bulevar de Circunvalación, á 20 minutos de la estación Retiro, las calles han sido abiertas y abovedadas, habiéndose alambrado, las manzanas estando todo ese barrio alumbrado. Venderemos en 80 mensualidades, sin interés, no á tanto la vara, sino á tanto por metro el lote, con base de 6 pesos mensuales por lote. Con títulos perfectos y libres de todo gravámen.

El **domingo 22 de mayo**, á la 1.30 de la tarde, venderemos sobre los terrenos estos 380 lotes, de una situación excepcional y atrayente, pues se encuentra encerrada esta tierra dentro de localidades muy importantes, que le darán impulso y valorización: Liniers que será cabecera de los eléctricos subterráneos, los talleres del ferrocarril del Oeste, Caseros y Santos Lugares, con los grandes talleres del ferrocarril Pacífico y por último la estación Villa Real, magnífico edificio recién construído y que dista 5 cuadras de la Villa de los Patricios. No hay más desembolso que dos mensualidades de garantía en el acto del remate y una al escriturar, entrando en posesión en seguida del terreno y abonándose las mensualidades subsiguientes en el Banco de Galicia y Buenos Aires. Nuestra comisión de 2 o|o es á cargo de los compradores, tren expreso gratis de Retiro á la una en punto, planos, pasajes y más datos, San Martín 81.—Publio C. Massini y Ca.

En Belgrano. Dos terrenos Superí número 1971, entre Sucre y Echeverría, á una cuadra de la plaza Castelli, barrio de chalets, á un paso de la estación del ferrocarril Buenos Aires y Rosario. Mide cada lote 11.55 por 45. Venta con opción como judicial por orden de los herederos de don Juan Cañas, todos mayores de edad.

El **sábado 21 de mayo**, á las 3 de la tarde, en nuestra casa, San Martín 81, venderemos este bien situada propiedad. Títulos perfectos. Escrituras ante Romualdo Benincasa. Seña, 8 por ciento. Comisión, 2 por ciento. Puede visitarse en todo momento. Más datos en nuestras oficinas.—Publio C. Massini y Ca. 50100 m11

Como judicial. Brandzen 456, entre Almirante Brown y Martín Rodríguez, muy buen barrio, muy comercial, adoquinado al frente, tranvías hacia todos rumbos, ubicación de grandes progresos y donde la propiedad produce alta renta. Dos terrenos, mide cada uno 12 varas de frente por 65. Venta con opción por cuenta y orden de los herederos de don Juan C.Cañas, todos mayores de edad. Sin base, á tanto la vara cuadrada y con opción, á pagarse 40 por ciento al contado, 30 o|o á un año y 30 o|o á dos años, con 7 o|o de interés por semestres adelantados y garantía hipotecaria.

El **domingo 22 de mayo**, á las 4 de la tarde, sobre los mismos terrenos, venderemos estos dos bien ubicados lotes que resultará un buen negocio para quien los adquiera. Títulos perfectos. Escrituras por ante Romualdo Benincasa. Seña, 8 por ciento. Comisión, 2 por ciento. Más datos y planos en nuestras oficinas, San Martín 81.—Publio C. Massini y Ca.

En Mar del Plata. Con frente al mar. La manzana 226, dividida en doce lotes de muy buenas dimensiones, á sólo dos cuadras de la plaza España y del balneario La Perla. Situación excepcional muy apropósito para la construcción de chalet. Con frente á los bulevares Independencia y Marítimo y calles Itzaingó y Necochea, lo que vale decir en lo más compacto de la edificación de la hermosa ciudad balnearia. Venta sin base, á tanto la vara cuadrada, pagadero tercera parte al contado, tercera á seis meses y tercera á un año de plazo sin interés.

El **sábado 21 de mayo**, á las 3 de la tarde, en nuestra casa, San Martín 81, venderemos estos doce bien ubicados lotes. Títulos perfectos. Escrituras ante el señor Ramón L. Romero. Seña, 8 por ciento. Comisión, 2 por ciento. Más datos y planos en nuestras oficinas, San Martín 81.—Publio C. Massini y Ca. 50097 m11

Como judicial. En la Boca. Casa Martín Rodríguez 864 entre Brandzen y Suárez, á tres cuadras de la Rivera, calle adoquinada, tranvía eléctrico en la esquina. Mide 20 varas por 48.98, teniendo un martillo en contra de 4 varas 99 por 13.98 y en el contrafrente 14 varas 99. Ad corpus y consta de 24 piezas, dos baños, dos w. c., cuatro piletas, etc. Construcción de madera y cinc. Renta 260 $ mensuales. Base, 25.000 $. A pagarse 40 por ciento al contado, 30 por ciento á un año y 30 por ciento á dos años, con 7 o|o de interés, pagadero por semestres adelantados y garantía hipotecaria. Venta por cuenta y orden de los herederos de don Juan Cañas, todos mayores de edad.

El **sábado 21 de mayo**, á las 3 de la tarde, en nuestra casa, San Martín 81, venderemos este hermosos chalets ubicados en el punto más pintoresco de Belgrano. Escrituras ante el señor Romualdo Benincasa. Títulos perfectos. Seña, 8 por ciento. Comisión, 2 por ciento. Más datos á nuestras oficinas.—Publio C. Massini y Ca. 50098 m11

Bulevar Suárez 447, entre Almirante Brown y Martín Rodríguez, adoquinado y tranvía al frente, barrio de grandes progresos y gran renta. Mide 10 varas por 35. Ad corpus. Consta de un edificio de madera y cinc compuesto de 12 piezas, dos baños, dos w. c. y dos piletas, obras de salubridad, etc. Base, 13.000 pesos, á pagarse 40 por ciento al contado, 30 por ciento á un año y 30 por ciento á dos años con interés de 7 por ciento, pagadero por semestres adelantados y garantía hipotecaria. Venta como judicial, por orden de los herederos de don Juan Cañas, todos mayores de edad.

El **sábado 21 de mayo**, á las 3 de la tarde, en nuestra casa, San Martín 81, venderemos esta bien situada propiedad. Títulos perfectos. Escrituras ante Romualdo Benincasa. Seña, 8 por ciento. Comisión, 2 por ciento. Puede visitarse en todo momento. Más datos en nuestras oficinas.—Publio C. Massini y Ca. 50100 m11

En Olivos. Sobre la calle Coronel Borjes y á un paso de la calle Carapachay. Seis lindos lotes con superficies que varían entre 400 y 500 varas cada uno. A sólo cinco cuadras de la estación Mitre y más ó menos igual distancia de la de Borjes, y á ocho de Olivos. Enorme cantidad de árboles frutales, de diversas especies. En uno de los lotes hay una casita de madera de 2 piezas y dependencias. Además tiene pozo, galpinero y los terrenos cercados de alambre. Rodeados de hermosas casas-quintas y en el paraje más alto y poblado de ese pintoresco pueblo.

Venta con la muy ínfima base de 1 $ la vara cuadrada, pagadero mitad al contado y mitad á un año de plazo sin interés.

El **sábado 21 de mayo**, á las 3 de la tarde en nuestra casa, San Martín 81, venderemos estos bien ubicados lotes. Escrituras ante el señor Domingo Sánchez. Títulos perfectos. Seña, 8 por ciento. Comisión, 2 por ciento. Más datos y planos en nuestras oficinas.—Publio C. Massini y Ca. 49868 m10

En lo mejor de Belgrano. Tres lindos chalets, calle Freire 1060, 68 y 74, frente á la estación del F. C. al Rosario, elegantes y modernos de altos, con jardines, edificados con materiales elegidos, muy buen barrio, á 50 varas de la plaza. El núm. 1960 mide 11.54 varas defrente por 63 varas de fondo, el núm. 1968 8.08 varas de frente por 63 varas de fondo, el núm. 1974 11.54 varas é igual fondo que los anteriores y constan de hall, sala, antesala, comedor, cuatro dormitorios y todas sus dependencias necesarias. Renta 2300 $ m|n y 2400 $ m|n respectivamente y su mejor elogio lo harán aquellos que los visiten de 2 á 4 p. m. Venta ad corpus, como judicial, por cuenta y orden de los herederos de don Juan Cañas, todos mayores dee dad; base de cada uno 25.000 $ á pagarse 40 o|o al contado, 30 o|o á un año y pagadero por semestres adelantados y garantía hipotecaria. Dos de los chalets reconocen un contrato de locación siguiente: el número 1960 reconoce un contrato hasta el 31 Dbre. del corriente año y el número 1974 reconoce otro hasta el6 de octubre de 1910, con opción á otro más.

El **sábado 21 de mayo**, á las 3 de la tarde, en nuestra casa, San Martín 81, venderemos estos tres hermosos chalets ubicados en el punto más pintoresco de Belgrano. Escrituras ante el señor Romualdo Benincasa. Títulos perfectos. Seña, 8 por ciento. Comisión, 2 por ciento. Más datos á nuestras oficinas.—Publio C. Massini y Ca. 50098 m11

Bulevar Suárez 447, entre Almirante Brown y Martín Rodríguez, adoquinado y tranvía al frente, barrio de grandes progresos y gran renta. Mide 10 varas por 35. Ad corpus. Consta de un edificio de madera y cinc compuesto de 12 piezas, dos baños, dos w. c. y dos piletas, obras de salubridad, etc. Base, 13.000 pesos, á pagarse 40 por ciento al contado, 30 por ciento á un año y 30 por ciento á dos años con interés de 7 por ciento, pagadero por semestres adelantados y garantía hipotecaria. Venta como judicial, por orden de los herederos de don Juan Cañas, todos mayores de edad.

El **sábado 21 de mayo**, á las 3

RISSO & PATRON Cía

El hotel Erdoiz. A 50 metros de la plaza Constitución, calle Lima esquina Cochabamba, fué fundado en el año 1858 y cuenta con numerosa clientela. Se vende sin base y en un solo lote, listo para entrar á explotarlo. Consta de 30 habitaciones, perfectamente amuebladas, comedores, sala de billar, y demás comodidades de un hotel de primera clase. Tiene contrato de locación que se le transferirá al comprador. Puede visitarse. Después detalles.—RISSO-PATRON & Ca.

El **sábado 21 de mayo**, á las 4, en nuestro salón de ventas. 49375 m7

Casa al norte, en la situación buscada. Güemes 3457, próxima á las avenidas Santa Fe y C. Díaz. Base, $ 20.000. Paraje codiciado, embellecido por magníficas construcciones y á donde á diario se levantan grandes palacios. Mide 10.30 por 28.55 y cuenta con frente moderno con balconcitos, sala, comedor que cuadra sus patios, 2 dormitorios, cocina grande revestida, etc. Construcción hecha en cal con techos de azotea, cielos rasos de yeso, empapelados, carpintería, celosías y cancel de cedro, pisos pino de tea y demás detalles que se apreciarán visitándola. Datos, B. Mitre 537.—RISSO-PATRON & Ca.

El **dgo. 22 de mayo**, á las 4.

En Almagro y á 1 cuadra de la Av. Corrientes. La casa Pringles 939, entre Humahuaca y Guardia Vieja. Base, 18,000 pesos. Es barrio de edificación moderna, de buen vecindario y cuenta con pavimentos, tranvías y demás comodidades. Mide 10 por 50. Consta de cancel de cedro y cristales biselados, sala, balcones, 4 dormitorios, comedor, cielos rasos de yeso, carpintería y celosías de cedro, 1 pieza en altos, cocina, baño, w. c., pozo semisurgente con bomba. Puede visitarse. Datos, B. Mitre 537. —RISSO-PATRON & Ca.

El **dgo. 22 de mayo**, á las 4.30.

Entre avenidas, la casa Velazco 340, entre Aráuz y Alvarez. Mide 9 por 57. Base, pesos 16.000. Situada á un paso de las avenidas Triunvirato, Canning y Río de Janeiro y en un barrio sumamente cómodo, á causa de la gran cantidad de tranvías que lo cruzan. Edificio de frente moderno imitación piedra, con balcones, cancel, sala, 3 piezas, cielos rasos de yeso, carpintería de cedro, pisos pino de tea, cocina, w. c., frutales. Adoquinado y vereda pagas. Puede visitarse. Datos, B. Mitre 537. —RISSO-PATRON & Ca.

El **dgo. 22 de mayo**, á las 3. 50677 m15

A 200 mts. de la Av. San Juan—Constitución 2832, entre Deán Funes y Luca. Base, pesos 14.000. A plazos. Situada en un barrio donde las propiedades son muy solicitadas, produciendo muy buena renta. Mide 10 por 43. El edificio perfectamente construído cuenta con zaguán decorado, cancel de cedro, sala con balcones, comedor, 6 dormitorios, pieza chica, cielos rasos de yeso, carpintería de cedro, pisos de tea, mosaicos, 2 cocinas, w. c., pozo. Adoquinado y vereda pagas. Puede visitarse. Datos, B. Mitre 537. —RISSO-PATRON & Ca.

El **dgo. 22 de mayo**, á las 3. 50678 m15

José M. de Yriondo y Ca.

Automóvil. La Buire de Lyon. 18|24 HP., cuatro cilindros en perfecto estado.

El **miércoles 18 de mayo**, á las 2 de la tarde, se rematará en nuestra casa, San Martín 153.—José M. de Yriondo y Ca. 50687 m15

Arturo Barros & Ca.

SAN MARTIN 50

Sucursal en Lomas de Zamora, Avenida Meeks 150, á cargo de Eduardo Casaravilla Vidal. Atiende de 9 á 12 a. m. y en la casa principal de 2 á 4.

San Juan 2345

San Juan 2345. Gran terreno en la parte culminante de la Avenida comercial del sur. En una ubicación importantísima al lado de Ríos de asombroso movimiento, donde un edificio bien elegido debe producir alta renta porque allí existen todos los recursos de los grandes centros y en el que igualmente tiene asegurada una vida próspera lo establecimientos comerciales que necesitan locales espaciosos. La transformación del bulevar S. Juan causa admiración: allí han surgido en poco tiempo valiosas construcciones y difícilmente podrá encontrarse de Entre Ríos á Rioja un terreno de las condiciones del que ofrecemos en venta. Mide 24v73 de frente por 74v94 en un costado, 73v20 en el otro y 22v83 en el contrafrente, ó sea una superficie de varas 1754.22 cuadradas. Doble línea de tranvías, radio de cloacas y aguas corrientes y establecimientos bancarios inmediatos. Base, 60 $ la vara cuadrada. Mitad al contado, cuarta parte á seis meses y cuarta parte á un año con pagarés hipotecarios por los plazos, al 7 por ciento de interés.

El **domingo 22 de mayo**, á las 4 de la tarde, en el mismo terreno. Los galpones que en él existen no entran en la venta. Título perfecto. Seña, 8 por ciento. Comisión, 2 por ciento. Informes, San Martín 50.—Arturo Barros y Ca. 50062 m11

MAÑANA

Avenida Alvear

entre los núms. 1924 y 1944

Espléndido terreno, Avenida Alvear entre las calles Cavia y Ugarteche, frente á los jardines de Palermo. Una de las cuadras culminantes de la Avenida, donde ésta presenta el mejor grupo de palacios, todos de construcción reciente y valiosa. Mide 15 varas de frente á la avenida Alvear con igual frente á la calle Palermo, teniendo 121v81 en un costado y 122v46 en el otro. Está ubicado entre dos edificios nuevos. La transformación notable de la Avenida Alvear es un hecho evidente y su calidad de avenida única aumenta su importancia y promete una valorización incalculable. Las grandes mansiones no pueden tener en ningún otro punto una ubicación más conveniente. Base, $ 50 la vara cuadrada. Reconoce una hipoteca de 40.000 $ al 7 o|o, á vencer en noviembre próximo.

El **martes 17 de mayo**, á las 3 p. m., en nuestro salón de ventas, calle San Martín 50. Título perfecto. Seña, 8 o|o. Comisión, 2 o|o. Informes, San Martín 50.—Arturo Barros y Cía. 49061 m9

En Mendoza

Campo en Mendoza. 35.196 hectáreas, 47 áreas y 14 centiáreas, sección V. lote 7, fracción VI, departamento San Rafael. A largos plazos. Es un campo rico, con un porvenir maravilloso, con todas las aplicaciones á que se prestan las tierras de Mendoza, cuya valorización se debe en primer término á lo que producen. Tiene caudales de agua como el Río Grande y el arroyo Ranquilis que pueden dar riego á una superficie de importancia, existiendo en el interior del campo varias vertientes que suministran agua abundante. Existe una vertiente con capacidad de 8 pulgadas, cuya corriente puede llevarse con poco gasto hasta 2 leguas, á fin de vender el agua á los hacendados vecinos. Cruzan el campo varios caminos que lo unen con San Rafael, Chile y Chos Malal y frente á él existen los boquetes denominados Hito del Guanaco, de la Laguna Negra y Barrancas, todas de acceso al cercado de Chile. El campo ha estado arrendado hasta hace poco á don Eulogio Astorga, conocido invernador chileno. Está mensurado y con título perfecto otorgado por el gobierno de Mendoza.

Base 3 $ la hectárea. Forma de pago: 20 o|o al contado y el resto en 8 cuotas semestrales, con pagarés hipotecarios, con interés del 6 por ciento.

El **martes 17 de mayo**, á las 3 p. m., en nuestro salón de ventas, calle San Martín 50. Seña, 8 o|o. Comisión, 2 o|o. Planos é informes, en nuestra casa, San Martín 50.—Arturo Barros y Ca. 49062 m8

Avenida Alvarez Thomas entre Ushuaia y Leones. Cinco lotes de terreno, amplios, con los tranvías 17, 96 y 97 por la esquina y números 87 y 85 á media cuadra. A dos cuadras del bulevar Dorrego y á otro tanto de Colegiales, es decir, en un barrio que ha mejorado notablemente, con recursos de todo género y en el que cada día surge un nuevo factor de progreso. Superficies de 645 á 990 varas cuadradas cada lote. Base, 6.50 $ la vara cuadrada. Mitad al contado y mitad á un año con hipoteca al 6 por ciento.

El **domingo 22 de mayo**, á las 3 de la tarde, en los mismos terrenos. Escrituras por la escribanía de don J. E. de Elía, si resulta más de un comprador. Títulos perfectos. Seña, 8 por ciento. Comisión, 2 por ciento. Informes, San Martín 50.—Arturo Barros y Ca. 50314 m13

HOY

á la 1 en punto y 8 de la noche

GRAN SURTIDO DE

BUENOS MUEBLES

Tres ricos juegos de dormitorio importados Imperio y Luis XVI. Lindo juego de dormitorio laqué Luis XVI con ropero 3 cuerpos. Varios buenos juegos de comedor de varios estilos. Juegos de sala Luis XV y Luis XVI. Cinco buenos pianos perpendiculares. Pleyel, Mr. Behr etcétera. Escritorios americanos; juego de sala de la casa Forest; espléndidas mesas, consolas con grandes espejos; buenos cortinados; alfombras; guardarropas; artefactos para luz eléctrica y gas y un gran dísimo surtido de muebles de todos estilos.

HOY

En nuestra casa, 530 Bartolomé Mitre, continuando el jueves á la 1 del día.

GUERRICO & WILLIAMS

GUERRICO & WILLIAMS

CASAS Y TERRENOS

Judicial—En Ingeniero White. 2 lotes muy bien situados. A 2 cuadras de los grandes elevadores del F. C. del Sur y de la estación, en la parte de mayor edificación de la localidad. Terrenos llamados á una gran valorización con el desarrollo enorme que día á día adquiere el gran Puerto Comercial de Bahía Blanca. Quedan en la fracción núm. 55, lote G. calles 16 y 25. El lote esquina de 2.166.13 varas cuadradas. Base, $ 3 la vara cuadrada y el lote lindero de igual superficie, sin base.

El **miércoles 18 de mayo**, á las 3 p. m., en nuestra casa, Bmé. Mitre 530, donde pueden pedirse planos. Por orden del señor juez de primera instancia de la capital de la Provincia, doctor Dermidio A. Lascano, secretaría del señor Emilio F. Gnecco, como perteneciente á la sucesión Juan Lebrón, Angélica Schutl y Juan Lebrón y Merino. Seña, 10 o|o. Comisión, 2 por ciento.—Guerrico y Williams. 50025 m1

CAMPOS

En Río Negro. 2000 hectáreas, á largos plazos. Parte del lote 4 de la sección XVII, cuya sección está lindando con las chacras del pueblo Roca, que tiene estación del F. C. del Sur. La región del porvenir, que debe valorizarse enormemente con las obras de irrigación á efectuarse. Venta en un lote, con base de $ 4 la hectárea, cuarta parte al contado y el resto por partes iguales, á 1, 2 y 3 años de plazo, con 6 o|o de interés anual y garantía hipotecaria. Títulos perfectos.

El **miércoles 18 de mayo**, á las 3 de la tarde, en nuestra casa, Bmé. Mitre 530, donde pueden solicitarse planos. Seña, 8 o|o. Comisión, 2 o|o.—Guerrico y Williams. 49409 m7

MUEBLES

Importados: elegantísimos y ricos muebles franceses, obras de arte, adornos, servicios de Christofle, arañas y lámparas eléctricas, ricas alfombras de Smyrna, preciosos juegos de salones y salas Luis XIV, Luis XV y Luis XVI de madera tallada y dorada forrados en Aubusson y ricas lampas de seda, elegantes Bergéres Luis XIV con almohadones amet forradas en seda, regia cómoda de caoba, bronces cincelados y mármol modelo Marie Antoniette del museo del Louvre, espléndidas mesas escritorio de caoba, palo rosa y bronces cincelados cubiertos de marroquín, bahut Luis XIV con panneaux, Vernis Martí, biombos dorados, forrados en seda con grabados antiguos, preciosas mesas de centro madera tallada y dorada Luis XV y Luis XVI, elegantes vitrinas Luis XV y Luis XVI de palisandro, bronces cincelados y panneaux Vernis Martin, sillones y sillas de madera tallada y estrella dorada, banquetas idem, preciosas dama y estrella dorada, banquetas idem, preciosas tas id, preciosas cómodas media luna de citronnier, id de caoba y palo rosa, elegantes jardineras Luis XVI de madera tallada y estrella dorada, mesas de juego media luna y cuadradas de utronnier, mesas de bridge, preciosas arañas de cristal y bronce, apliques id, plafonniers y lanternes de bronce con pebts carreaux, elegantes sirmas arañas Luis XVI Amour et Fleurs, ricos servicios de Turfistofle para 18 personas, cada servicio en estuche se compone de 237 piezas, hay tres modelos, Triausu, Chrysanthemos y Japonés, preciosos busts de mármol de Carrara, grupos, estatuas y estatuitas de biscuit, elegantes lámparas de mesa de bronce con sujets biscuits, cajas de porcelanas de Sevres, adornos de Saxe, doce ricas alfombras de Smyrna claras y obscuras de la mejor calidad, miden 4.57 por 3.08 4.30 por 2.92 4.20 por 3.04, 4.15 por 8.09, 4.04 por 2.95, 3.94 por 3.03, 3.90 por 3.04, 3.60 por 2.80, 3.23 por 2.11, 3.05 por 2.13, 3.03 por 1.96, y 2.90 por 2.10; ricos juegos de escritorio compuestos de sofá y dos cómodos sillones forrados en cuero Navane, pedestales, etc.

El **viernes 20 de mayo**, á las 4 de la tarde, en nuestra casa, 530 Bartolomé Mitre. En exposición desde el miércoles de 9 a. m. á 10 p. m. Desde ahora se pueden ver en los altos de nuestros escritorios. Comisión, 10 por ciento. 50419 m14

Tres ricos juegos de dormitorio importados, dos de caoba con bronces estilo Imperio, otro de nogal tallado estilo Luis XVI, varios buenos juegos de comedor Renacimiento de nogal tallado. Otro de roble, otro de nogal estilo inglés. Tres buenos pianos perpendiculares de Pleyel, Otto, Behr. Juegos de sala Luis XV y Luis XVI, ricas mesas consolas con grandes espejos, marcos dorados; juegos de dormitorio con ropero 3 cuerpos, escritorios, juegos de cuero, juegos de dormitorio laqué, una partida de buenos bancos para piso, guardarropas de roble, id de cedro, bañaderas enlozadas, lavatorios agua corriente, juegos de salas, varios estilos, buenos cortinados, vitrinas de salas, alfombras, arañas para luz eléctrica y gas, heladeras de roble, pedestales, adornos é infinidad de muebles de todos estilos y de fantasía.

El **lunes 16 de mayo**, á la 1 de la tarde, y S de la noche, en nuestra casa, 530 Bmé. Mitre. Comisión, 10 o|o.—Guerrico y Williams. 50330 m13

El jueves 19 de mayo, á la 1 de la tarde, en los altos de nuestro escritorio, Bmé. Mitre 530, continuación del remate del lunes, muebles, cuadros óleo, grabados, adornos, piezas de metal, id de porcelana, terracotas, lizos, etc., etc. Comisión, 10 o|o.—Guerrico y Williams. 50422 m14

Pieles confeccionadas, estola, boas, manchons, sacos, etc., de loutre Ajaska, marmota de Rusia, topo australiano, fucon Zobelina, zibon Australia, loutre de Honduras, facon Chinchilla, fucon Marta, fuco Renard, etc., pieles Ritagondin, pescezos de Viceña, cuerpos de Viceña, alpaca, leopardo, etc.

El **jueves 19 de mayo**, á las 4 de la tarde, en los altos de nuestros escritorios, B. Mitre 530. Comisión, 10 por ciento.—Guerrico y Williams.

Leoncio Goñi y Reynaldo Parravicini

Florida 239, Buenos Aires—

San Martín 234, Mar del Plata

En Salta — Grandioso remate de 30.000 hectáreas en 19 lotes de 1000, 1500, 2000 y 2500 hectáreas cada lote. A grandes y excepcionales plazos.

Este campo se encuentra situado en el departamento Molinos y forma parte de la estancia Compuel, se trata de tierras buenas, con variados pastos para el engorde y cría del ganado, y apto en gran parte para la agricultura, especialmente para la siembra de alfalfa.

El departamento Molinos por sus ricas tierras está considerado de lo mejor de la provincia de Salta; allí sus viñedos producen vinos exquisitos, tan buenos como los del próximo departamento de Cafayate. Son campos que cuentan con aguadas abundantes, por los afluentes del río de los Patos, existiendo igualmente arroyos y vertientes con aguas inmejorables, y todas de posible aprovechamiento para el riego. Estas ventajas colocan á estos campos en las mejores condiciones para asegurar un gran porvenir. Las estaciones Tilapampa y Viña del ferrocarril Central Norte distan pocas leguas del campo, como puede apreciarse por el plano del remate; la prolongación de esta misma vía férrea y la realización de otras proyectadas, dará por resultado para muy pronto, que estos campos estarán cruzados por el ferrocarril y entonces resultarán de un valor tan superior que parecerá irrisorio el precio á que hoy lo ofrecemos en ven

El departamento de Molinos se encuentra al sudoeste de la ciudad de Salta y comprende las zonas más ricas de esa provincia, tanto para la agricultura como para la ganadería, por contar con grandes planicies y algunas cerranías con valles fértiles, especiales para el engorde de haciendas.

Base, 1.50 $ la hectárea. A plazos, sin interés. Condiciones de pago: 25 por ciento al contado en el acto de escriturar, y el saldo en cinco cuotas trimestrales iguales de 15 por ciento cada una, con garantía hipotecaria y libre de intereses.

El **martes 17 de mayo**, á las 3.30 de la tarde, en nuestro salón de ventas, Florida 239.

¿Quién no se hace propietario de mil hectáreas de buen campo tan sólo con un desembolso de 375 $ al recibir la escritura, y pagando el saldo de cinco cuotas trimestrales de 225 $ cada una y sin interés? Ofrecemos un buen negocio para ganar mucha plata con poco dinero. En nuestro país la base de la riqueza y de la verdadera economía es comprar campos baratos. Estos campos en pocos años más tendrán un valor diez ó veinte veces superior.

Los títulos pueden ser revisados por el escribano de confianza de los compradores, pero las escrituras serán extendidas ante el escribano don Federico C. Sívori, Avenida de Mayo 564, pasaje Roverano.

Títulos perfectos, con mensura judicial aprobada. Seña, 8 por ciento, que se deducirá de la parte que corresponde pagar al contado. Comisión, 2 por ciento.

Por mayores datos y planos á nuestro escritorio, Florida 239.—L. Goñi y R. Parravicini. 49222 m6

En Mar del Plata. Notable remate de terrenos, situaciones culminante y á largos plazos.

3 LOTES en la manzana A, quinta 121, sobre la calle Arenales, á las 14 varas de la esquina Rawson, á una cuadra de la nueva estación de pasajeros del F. C. S. Miden 12 por 50 varas cada uno. Base, 12 pesos la vara cuadrada, mitad al contado y mitad á 6 meses de plazo y 7 por ciento de interés anual, garantía hipotecaria.

4 LOTES, parte de la chacra 274, manzana D, sobre las calles Corrientes, Garay y Castelli, y miden 836, 936, 968 y 1100 varas cuadradas cada lote, á un paso del asfaltado, rodeado de los grandes chalets de doctor A. Castaño, Spinetto, Bessada, señora Zapettini, González Segura, Girondo y Dobías y otros. A 5 cuadras de la nueva estación del F. C. S. El punto de mayor interés en la actualidad. El lote 1 tiene una casita de material de 2 piezas, cocina, etc. Base, 10 pesos la vara cuadrada. Mitad al contado y mitad á uno y dos años de plazo, con 7 por ciento de interés, garantía hipotecaria.

4 LOTES en la manzana B, quinta 145, sobre las calles Alberti y General Mitre, y miden 500, 600 y 800 varas cuadradas cada uno, á 2 cuadras de la capilla Stella Mari, y á 5 de la nueva estación de pasajeros del F. C. S. Base, 10 pesos la vara cuadrada. Tercera parte al contado, tercera á 9 y 18 meses de plazo, con 6 o|o interés y garantía hipotecaria.

6 LOTES en la manzana B, chacra 322, en la Loma del Norte, y á 4 cuadras de la Explanada del Centenario, miden 500, 600 y 700 varas cuadradas cada uno. Base, 3 pesos la vara cuadradas. Iguales condiciones de pago que el anterior.

16 LOTES en la manzana 3, chacra 318, sobre las calles Olazábal, Funes, Necochea y Ituzaingó, y miden 400, 500, 600 y 800 varas cuadradas cada uno. Base, 1.50 pesos la vara cuadrada. Iguales condiciones de pago que el anterior.

8 LOTES en la manzana 2, chacra 310, sobre las calles Patagones, Olazábal y Once de Septiembre, miden 500 varas cuadradas cada uno. Base, 1.50 pesos la vara cuadrada. Iguales condiciones de pago que el anterior.

9 LOTES en la manzana 1, chacra 96, sobre las calles Las Heras, Sarmiento y 41, miden 750 y 1000 varas cuadrada lote. Base, 1 peso la vara cuadrada. Iguales condiciones de pago que el anterior.

3 LOTES en la manzana Q, chacra 230, sobre las calles C. Pellegrini y 49 y Bernardo de Irigoyen, á 3 cuadras del Golf Club y á un paso del gran puerto comercial á construírse. Base, 1 peso la vara cuadrada. Iguales condiciones de pago que el anterior.

3 LOTES en la manzana 7, chacra 45, sobre las calles Ayacucho y 124. Miden 1000 varas cuadradas cada lote. Base, 0.50 pesos la vara cuadrada. Iguales condiciones que el anterior.

4 LOTES en la manzana 2, chacra 22, sobre las calles Alberti, Rawson y 122. Miden 1000 varas cuadradas cada lote. Base, 0.40 pesos la vara cuadrada. Iguales condiciones de pago que el anterior.

6 LOTES en la manzana G, chacra 63, sobre las calles 35 y 38, lindando con el gran chalet del doctor Molinari y otros, de Pulleston, señoritas de Dujardine, etc. Miden 450 y 500 varas cuadradas cada lote. Base, 0.25 pesos la vara cuadrada. Iguales condiciones de pago que el anterior.

10.000 VARAS CUADRADAS, manzana 4, chacra 26, del plano oficial de Mar del Plata, sobre Almirante Brown, 120, 122 y bulevar Colón, calle obligada ésta y de mayor circulación, á 5 cuadras ha quedado parado el asfaltado, el que se continuará este mismo año hasta la quinta de Duggan. Esta manzana está rodeada de edificación y es sin disputa el punto para triplicar el capital subdividiendo en lotes. Base, 18.000 pesos, al contado.

2 LOTES en la manzana 1, chacra 169, en el punto más estratégico y de mayor porvenir, sobre la calle Arenales, entre Castelli y Alvarado, la situación ideal, á 2 cuadras de la nueva estación de pasajeros F. C. S. y de la línea del tranvía á nafta de la empresa Bollat, y rodeados de las propiedades de los señores Gómez Molina, Pearson, España, Vivar, Mitre, Acosta, Pereyra, Iraola, Ocampo y otros. Base, 10 pesos la vara cuadrada. Tercera parte al contado, tercera á 9 y 18 meses de plazo, con 6 por ciento de interés, garantía hipotecaria.

El **miércoles 18 de mayo**, á las 3 de la tarde, en nuestro salón de ventas, Florida 239. Títulos perfectos que podrán ser revisados por los interesados en cualquier momento. Escrituras por ante los escribanos señores E. E. Parada, de Mar del Plata ó Carlos G. Lozano, calle 44 núm. 411 La Plata (Bmé. Mitre 538, Buenos Aires). Seña, 8 o|o. Comisión, 2 o|o. Por planos y demás datos, Florida 239, Buenos Aires ó San Martín 234, Mar del Plata.—L. Goñi y R. Parravicini. 49906 m10

IRIARTE BOLLERA

Bmé. MITRE 544

MERCADERIAS

Cajas de hierro, básculas, flejes, cinc liso, cabos hacha, desgranadoras, zorras, vagonetas, cola y cuchillas. 15 cajas de hierro extranjeras y del país, de 1 y 2 puertas, 21 básculas de 1000 á 1500 kilos, 9 zorras y vagonetas, 90 metros vía y 1 mesa giratoria, Decauville, 163 aladas flejes, 2 cascos cinc liso, 16 cajones cabos de hacha, 2500 kilos cola, carpintero, 5000 docenas cuchillas saladero y cocina, 4 desgranadoras maíz, etc., etc.

El **lunes 16 de mayo**, á las 2.30 de la tarde, se rematarán en lotes, por cuenta de quien corresponda, en nuestra casa, Defensa 185 al 193. Seña, 20 o|o. Comisión, 10 o|o.—Ayerza, Cullen y Seoane. 50071 m11

Frazadas, pañoletas, medias, ponchos, colchas acolchadas, mandiles y mantas de caballos, 250 frazadas, 300 pañoletas, 100 docenas medias, 50 ponchos, 200 acolchados, 150 mandiles y 50 mantas, en nuestra casa, 185 Defensa 193.

El **lunes 16 de mayo**, á las 2.30 de la tarde, se rematarán en lotes. Seña, 20 o|o. Comisión, 10 o|o.—Ayerza, Cullen y Seoane. 50147 m12

736 cajones vinos y bebidas finas. 94 cajones Oporto, Néctar, Reserva, Blanco, Lágrima y Palma. 102 cajones jerez ambar, oro y pálido, Málaga. 250 cajones vino Rioja, blanco y tinto, 85 cajones Marsala, 40 cajones Garnacha viejo, 27 cajones licor guindas, 97 cajones Cinerara, en 1/4, 1/2 y 1 1/4, 10 cajones Chartreuse, 31 cajones Vermouth, en nuestra casa, 185 Defensa 193.

El **lunes 16 de mayo**, á las 2.30 de la tarde, se rematarán en lotes esta importante partida de bebidas extranjeras, por cuenta de una casa introductora y liquidación de factura. Seña, 20 o|o. Comisión, 10 o|o.—Ayerza Cullen y Seoane. 50148 m12

Rodolfo Collet

En Flores—En el centro del barrio aristocrático, á dos años de plazo, 2 lindísimos lotes de ideales dimensiones. A cinco cuadras de la plaza de Flores y de la iglesia; á tres cuadras al sur de la avenida Rivadavia y á una de Provincias Unidas. Calle Convención (con adoquinado pago), entre Ferrocarril y Camacuá. En el paraje preferido y rodeado de preciosas construcciones. Mide cada lote 10 varas de frente al Sur por 43.23 de fondo. Venta decidida por liquidación de negocios. Base, $ 15 moneda nacional la vara cuadrada. Pagaderos 20 por ciento al contado, en el acto de escriturar y el 80 por ciento en cuatro cuotas iguales, á seis, doce, diez y ocho y veinticuatro meses de plazo, con garantía hipotecaria y 7 por ciento de interés. El remate tendrá lugar sobre los mismos.

El **domingo 22 de mayo**, á las 2 p. m. Títulos perfectos. Seña, 8 por ciento. Comisión, 2 por ciento. En caso de resultar dos compradores, las escrituras serán otorgadas por el escribano señor Alberto Haedo, Avenida de Mayo 605.—Planos y datos, San Martín 142.—Rodolfo Collet. 48529 m8

Como judicial—Chacrita en Lobos— A diez cuadras al sudoeste de la estación General Zapiola, F. C. S., compuesta de 15 hectáreas de frente al camino real, alambrada por sus cuatro costados y con cercos de cinacina. Montes de variados frutales de rica clase y añosa arboleda forestal. Casa de material con tres piezas y tres ranchos, techos de cinc, gaipón de 6 por 16 metros, de cinc y pino de tea, pozo, etc. Está ocupada por los dueños y es conocida por Van Veen. Venta obligada por división de un condominio, entre los herederos mayores de edad de la testamentaría de doña María Basterot de Van Veen. Base, 7000 pesos moneda nacional. El remate tendrá lugra, en mi casa, San Martín 142, Buenos Aires.

El **viernes 20 de mayo**, á las 3 p. m. Linderos: al norte, chacras 702; al este, calle por medio la 713; al oeste, calle también por medio la 711 y al sur los herederos de doña Rosa Tores. Para visitarla por la estación Zapiola cualquier cochero la conoce. Títulos perfectos. Las escrituras se otorgarán por el escribano señor J. A. Igartúa, Cangallo 584, en donde se encuentran los títulos. Seña, 8 por ciento. Comisión, 2 por ciento. Datos y planos, San Martín 142.—Rodolfo Collet. 48519 m8

En Floresta— En 40 mensualidades, sin interés, entre las avenidas Provincias Unidas y Directorio. Una preciosa esquina dividida en siete lotes chicos, calle Tapalqué y Pieres, á dos cuadras al sur de Provincias Unidas (con tranvía á 10 centavos de plaza de Mayo) y á 30 varas de la Avenida Larrazábal, adoquinada. En un barrio esencialmente comercial que progresa rápidamente, rodeado de edificación moderna y con tranvías en todas direcciones. Siete lotes de dimensiones especiales, entrando una linda esquina. Base, 2 $ la vara cuadrada. El remate tendrá lugar sobre los mismos terrenos

El **domingo 22 de mayo**, á las 3 de la tarde. Unico desembolso, dos mensualidades en el acto del remate y dos al retirar la libreta. Las escrituras serán extendidas ante el escribano don Federico C. Sívori, Avenida de Mayo 564, pasaje Roverano.

Títulos perfectos, con mensura judicial aprobada. Seña, 8 por ciento, que se deducirá de la parte que corresponde pagar al contado. Comisión, 2 por ciento.

Por mayores datos y planos á nuestro escritorio, Florida 239.—L. Goñi y R. Parravicini. 49222 m6

AYERZA CULLEN & SEOANE

Socios: Isaac Ayerza, Huberto Cullen Ayerza, Ramón M. Seoane

Ayerza, Cullen y Seoane

CHAMPAGNE

Vinos finos, 1114 cajones

HOY á las 2 p. m.

185 Defensa 193

50758 116

Champagne, 350 cajones champagne, superior calidad, sec, demi-sec, doux y rosée, en nuestra casa, 185 Defensa 193.

El **lunes 16 de mayo**, á las 3 de la tarde, se rematarán en lotes, á gusto de los compradores, por orden de una casa introductora y liquidación de consignación. Seña, 20 o|o. Comisión, 10 o|o.—Ayerza, Cullen y Seoane. 50067 m11

Empezando el 16 del corriente todos los lunes y jueves, á la 1 p. m., remate de comestibles, bebidas, ferretería, artículos rurales, tienda y mercaderías, en nuestra casa, Defensa 185 al 193. p2 m15

Automóvil nuevo, doble Faeton, White, 30 caballos. En nuestra casa, Defensa 185 al 193.

El **jueves 19 de mayo**, á las 3 de la tarde se rematará por cuenta de una casa introductora. Después más detalles. Seña, 20 por ciento. Comisión, 10 por ciento.—Ayerza Cullen y Seoane. 50622 m13

Cigarros toscanos y Hamburgueses— 50.000 cigarros toscanos legítimos, 20.000 id Hamburgueses garantidos, importados, en nuestra casa, Defensa 185 al 193.

El **lunes 16 de mayo**, á las 3 de la tarde, se rematarán en lotes al gusto de los compradores por cuenta de consignación. Seña, 20 por ciento. Comisión, 10 por ciento.—Ayerza, Cullen y Seoane.

Artículos de almacén, comestibles y bebidas, en nuestra casa, 185 Defensa 193.

El **lunes 16 de mayo**, á la 1 de la tarde, se rematarán 105 cajones te en 1|8, 1|4, 1|2, 1 y 2 libras, 80 cajones champignons, 100 libs de arroz Carolina, 75 cajones aceite italiano, 10 cajones bacalao sin espinas, 50 quesos Gorgonzola, 86 cascos vino, 10 cajones ciruelas, 9 cajones soda inglesa, 17 cajones conservas, 10 cajones de chainpagne Mhum Roeder (Cordon Rouge, Cordon Vert), 17 cajones de Oporto Corona, 35 cajones whisky, biter, cognac, ajenjo, amaro, licor Kermman, jerez Pedro Jiménez, 20 cajones picles Saturno, 125 cilindros de yerba paraguaya, 120 cajones fideos italianos, 50 cajones pasas de uva; todo en lotes, á gusto de los compradores. Seña, 20 o|o. Comisión, 10 o|o.—Ayerza, Cullen y Seoane. 50069 m11

Libros en blanco y libretas, tapa tela negra. 890 libros en blanco, mayores, diarios, cajas, etc. 5000 libretas surtidas, en nuestra casa, 185 Defensa 193.

El **lunes 16 de mayo**, á las 2 de la tarde, se rematarán en lotes, por orden de una casa introductora. Seña, 20 o|o. Comisión, 10 o|o. —Ayerza, Cullen y Seoane. 50070 m11

Lonas para parvas y carros. 61 lonas impermeables, inglesas, surtidas de medidas. En nuestra casa 185 Defensa 193.

El LUNES 16 DE MAYO, á las 3 de la tarde se reamatrá este importante lote de lonas en fracciones al gusto de los compradores. Medidas: 10 por 14, 9 por 12, 8 por 12, 8 por 10, 8 por 12, 7x12, 7x10, 6 por 8, 6 por 9, 6 por 10, 5 por 7, 4 por 9, 4 por 6, 4 1|2 por 8, 3 1|2 por 6, etcétera. Seña, 20 por ciento. Comisión, 10 por ciento.—Ayerza, Cullen y Seoane. 50339 m13

Estancieros curar la sarna. 180 bolsas de polvo tabaco inglés Morgan, para curar la sarna en nuestra casa Defensa 185 al 193.

El LUNES 16 DE MAYO, á las 2.30 de la tarde, se rematará en lotes, en perfecto estado y por orden de su representante. Seña, 20 por ciento. Comisión, 10 por ciento.—Ayerza, Cullen y Seoane. 50337 m13

Arpillera y lona, averías—216 piezas de arpillera, 10 onzas 40" y 33 piezas lona rayada de 36" y 38", en nuestra casa, 185 Defensa 193.

El **lunes 16 de mayo**, á las 3 de la tarde, se rematarán á la más alta postura y en lotes, por orden de los señores Moore y Weinberg, con intervención de los señores Runciman y Ca., agentes del Lloyd's Inglés llegado en los vapores Cap Ortegal, Cap Arcona, Glen Orchy y Jesserie. Seña, 20 por ciento. Comisión, 4 o|o. —Ayerza, Cullen y Seoane. 50068 m11

Alhajas finas, 20.000 $ de tasación, con brillante, perlas y piedras preciosas, un collar de brillantes y platino, seis pendantifs brillantes perlas platino, seis pares aros solitarios, 15 prendedores brillantes, perlas, diamantes, 23 pares aros perlas brillantes, diamantes, 20 anillos señora diamante, perlas y brillantes, 40 alfileres de corbata, perlas brillantes, diamantes y cincelados, 20 anillos hombre cincelados, brillantes, solitarios y piedras, dos relojes oro 18 hombre Phate Philips, 4 barrets brillantes, perlas, ruby y platino, siete relojes señora, piedras y brillantes, ocho relojes hombres con y sin repetición, seis pares botones de puño brillantes y cincel, 12 medallones chacolados y piedras para hombre, 15 porta retratos diamantes, ruby y brillantes, lápices oro 18, carteras y medallas plata, etc.

En nuestra casa, 185 Defensa 193

El **jueves 19 de mayo**, á las 2 de la tarde, se rematarán sin base y á la más alta postura por cuenta y orden de quien pertenezcan y por liquidación prendaria. En exhibición el día antes del remate. Seña, 20 por ciento. Comisión 10 por ciento.—Ayerza, Cullen y Seoane. 50338 m13

Capurro y González

Como judicial, Larrea 1267, casa moderna, en la ubicación preferida del norte, entre edificios nuevos y lujosos, á sólo 1 cuadra de Santa Fe. Bien construída, frente imitación piedra, compuesta de zaguán con mayólicas, hall, sala, comedor, 3 dormitorios, cuarto de baño, cocina y pieza de servicio en la planta baja y 2 dormitorios, cuarto de baño y terraza en altos, techos de azotea, cielos rasos de yeso, pisos pino tea, carpintería cedro, celosías, mosaicos en los patios. Produce 300 pesos de alquiler, ó sea, 3600 pesos anuales. Venta como judicial, por división de condominio. Base, 32.000 pesos. El remate se efectuará

El **viernes 20 de mayo**, á las 4 de la tarde, en nuestra casa, San Martín 56.

Mide 8.32 varas de frente por 35.50 de fondo. Títulos perfectos. Seña, 8 o|o. Comisión, 2 o|o. Informes en nuestra casa, San Martín 56.—Capurro y González. 50320 m13

LEONI & BERETTA

En Adrogué—92 lotes de terreno, los mejor ubicados, lindando calle por medio con el parque Demaría ya subdividido y vendido y con los chalets de los señores doctores Horacio y Antonio Ferrari, próximos á las casas-quintas de los señores Burzaco, Beiell y Castro; con frente al camino real que va de Adrogué á Burzaco por donde está proyectada la prolongación del tranvía eléctrico del Sur, que ya circula hasta Temperley. Tierra alta de primer orden, apta para formar hermosas casas-quintas. Lotes de varias dimensiones. Base, 4 $ el lote, en 80 mensualidades, sin interés. Seña tres mensualidades en el acto del remate, tres más al retirar la libreta. Títulos perfectos y definitivos, ante los escribanos señores Del Río y Rivarola, donde se hallan depositados para que cualquier interesado pueda hacerlos revisar. Las mensualidades serán abonadas en el Banco de Italia y Río de la Plata.

El **domingo 22 de mayo**. Tren gratis de Constitución á la 1 en punto. Planos, boletos é informes, San Martín 337.—Leoni y Beretta. 49239 m6

A. Recio y Cía

JUDICIAL

A 1/2 cuadra de Callao

VIAMONTE

1740 al 42

-Y-

**Ent

ANTONIO OTERO

EN FLORENCIO VARELA

"VILLA JACINTA"

PROXIMAMENTE 56 TRENES DIARIOS

200 - LOTES - 200

de 2000 á 5000 v. c. cada uno — EN 80 MENSUALIDADES

EL DOMINGO 22 DE MAYO A LAS 2 P. M.

TREN GRATIS A LA 1.10

36903 215

Antonio Otero

Rivadavia 767 y Florencio Varela

En Florencio Varela. 200 grandiosos lotes de tierra, los que varían entre 2000 y 5000 varas cuadradas cada uno.

El **domingo 22 de mayo** de 1910, á las 2 de la tarde, sobre los mismos terrenos.

La tierra que ofrezco en venta está ubicada en uno de los parajes más altos y notables de floreciente pueblo de Florencio Varela.

Pueblo que marcha á la vanguardia de todos cuantos circundan á la capital federal, en adelanto es notorio, grandes edificios, numerosas calles adoquinadas, bulevares con hermosísimas plantaciones, teléfono, telégrafos nacional y provincial y del ferrocarril, bancos, escuelas superiores, etc., etc., se venderán en 80 mensualidades, sin interés y con la ínfima base de 10 $ el lote, teniendo en cuenta que éstos varían entre 2000 y 5000 varas cuadradas cada uno, dan frente á la Avenida San Martín y distan de la estación diez cuadras, para casas-quintas, casas de recreo, es todo cuanto mejor puede salir á la venta. Por planos y boletos ocurrir á mi escritorio Rivadavia 767, Moreno 1408 y B. de Irigoyen 1571.—Antonio Otero. 31792 m10

MARIANO ARAUZ

En plena Suiza Argentina—90 lotes de terreno de 600 varas cuadradas cada uno, con opción amplia y con facilidades de pago.

En el pintoresco pueblo Torquist, cabeza de partido «Las Sierras», situado á las faldas de las mismas, ó sea, en la parte valle, pueblo que la naturaleza lo ha dotado de toda clase de ventajas para halagar á los turistas más exigentes y recuperar, en él, la salud más quebrantada, con grandes bulevares arbolados, espléndidos chalets y edificios públicos, aguas corrientes tomadas de la profundidad de 105 metros, luz eléctrica, calles macadamizadas con granza de las sierras, magnífico clima que compite con el de Córdoba, 2 trenes nocturnos diarios de la capital federal y otros dos de regreso, las calles centrales todas arboladas, camino para automóviles en construcción desde el pueblo al Gran Hotel y sierras, todo circundado de arroyuelos, en una palabra, Torquist es uno de los pueblos de veraniego más sanos y hermosos de la república, que puede compararse con cualquiera de los más lindos de la Suiza y llamado á ser el centro recreativo de la aristocracia bonaerense.

El MARTES 17 de MAYO, á las 3 de la tarde, en mi casa de remates, Perú 175, Buenos Aires, en donde pueden pedir carteles con planos y detalles y ver las vistas fotográficas del hermoso pueblo de Torquist. 49748 m8

DIAZ & SOUZA

Juan A. Díaz. Santos Souza, rematés y comisiones, Buenos Aires, 159 25 de Mayo 159, U. Telef. 1130. (Avenida). Sucursal en Junín, provincia de Buenos Aires. U. Telefónica 48 (Juninín).

En Manzanares

Sobre el andén de la estación

35 manzanas en 490 lotes y 56 quintas en 80 meses, sin interés. Con escrituras inmediatas.

Son terrenos altos y los mejor situados que se conocen en ese punto, por cuya causa se impone su venta para producir el desenvolvimiento del pueblo; al SO. de la vía del ferrocarril al Pacífico, en donde aun no se ha subdividido la tierra, razón por la cual los chacareros y todos los que necesiten establecer su vivienda en dicho paraje y que hasta hoy por falta de oportunidad no han podido realizar su ideal se les presenta la ocasión de satisfacer sus justos anhelos. Para especuladores, empleados ú obreros también es ventajoso, pues Manzanares sólo dista de la capital federal una hora y veinte minutos, tiempo que abreviará la inauguración de la doble vía á terminarse, máxime cuando está resuelta la electrificación de la línea del Pacífico hasta la ciudad de Mercedes. Debe, pues, tenerse muy en cuenta que los viajes serán mucho más rápidos, redundando esto en beneficio de los adquirientes, pues obtendrán la valorización creciente de dichas tierras, ya muy buscadas por el gran movimiento que le presta á dicho punto la electrificación de la línea del Pacífico hasta la ciudad de Mercedes. Debe, pues, tenerse muy en cuenta que los viajes serán mucho más rápidos, redundando esto en beneficio de los adquirientes, pues obtendrán la valorización creciente de dichas tierras, ya muy buscadas por el gran movimiento que le presta á dicho punto la cercana industria conocida por Molino Bancalari, que produce grandes rendimientos á la empresa, como asimismo sus operarios al comercio local que comienza á tomar gran impulso en casi todas sus ramas. Los lotes y quintas á venderse son de distintas dimensiones, estando al alcance de todos los bolsillos, pues su base es de 1.90 $ el lote por mes y 4 $ las quintas, sin interés, debiendo todo comprador entregar en el acto del remate dos mensualidades de seña y el 2 por ciento de nuestra comisión, más tres mensualidades dentro de los quince días, al firmarse el boleto de compraventa y las subsiguientes del 1o. al 15 de cada mes, en una institución bancaria que se designará el día del remate. El que prefiera escriturar inmediatamente podrá hacerlo ante el escribano don Juan R. Jordán, del Pilar, quedando el terreno en garantía hasta el **completo** pago. Títulos perfectos y sin gravámenes á disposición de los interesados en poder del escribano nombrado. Posesión inmediata á los quince días, entregándose los terrenos medidos y amojonados, con calles abiertas y dentro de líneas municipales por el agrimensor señor Ibarra. La venta se realiza por orden de sus dueños A. y Luis Manzanares

El **domingo 22 de mayo**, á las 12 del día, sobre los terrenos en nuestra carpa después de un buen almuerzo campestre. Tren gratis de Retiro (nueva) á las 10 a. m., parando en Palermo, San Miguel, Arroyo Pinazo, Derqui y Pilar. Habrá coches reservados de primera para familias. Por planos, boletos é informes á nuestra casa central.—Díaz y Souza. 47952 a28

PIETRANERA RISSO PATRÓN & Cía

463— B. MITRE —463

SOCIOS

José Pietranera, Juan Carlos Risso Patrón
Fernando Gorchs

Casa Billinghurst 1682, entre Charcas y Güemes. Entre vallosas propiedades modernas. Es un barrio central y de lujo, totalmente ocupado por familias. A una cuadra de la Avenida Santa Fe, que le refleja toda su importancia. Base, 16.000 pesos, á plazos. Ad corpus.

El **domingo 22 de mayo**, á las 4 de la tarde, en la misma propiedad. Mide 9 varas por 35.10 y consta de sala, comedor, 3 dormitorios, baño, pieza de servicio, cocina y dependencias. Cielos rasos de yeso, pisos de tea y mosaicos, carpintería de cedro, cloacas internas, gas y aguas corrientes. Dos patios. Visítese. Título perfecto. Seña, 8 o|o. Comisión, 2 o|o. Informes, B. Mitre 463.—PIETRANERA RISSO PATRÓN & Ca. 50602 m15

Casa nueva en Floresta, Saráchaga número 4443, entre Beiró y Fonseca. A 2 cuadras de Segurola, adoquinada, y á 4 de Rivadavia y de los tranvías eléctricos. Barrio de porvenir seguro. Base, 7000 pesos, de los cuales pueden quedar 6000 pesos á un año de plazo, con 7 o|o de interés.

El **domingo 22 de mayo**, á las 3 de la tarde, en la misma propiedad.

Ad corpus. 10 varas por 43.08. Edificio flamante, de 4 habitaciones, cocina, pileta, w. c. con lluvia, galera y dependencias. Cielos rasos de yeso, pisos de tea y mosaicos, mármoles, carpintería de cedro, celosías, semisurgente á la segunda napa, con bomba, cloacas internas, jardín al frente, amplio fondo. Visítese en cualquier momento. Título perfecto. Seña, 8 o|o. Comisión, 2 o|o. Informes, B. Mitre 463.—PIETRANERA RISSO PATRÓN & Ca. 50604 m15

Habitación ó renta, casa Guardia Vieja 1332, entre Pringles y Yatay. A una cuadra de la Avenida Río de Janeiro y á 3 del bulevar Rivera. Con buenos afirmados y eléctricos á todos rumbos. Dada la clase de edificio y la situación que ocupa en un barrio densamente poblado, se presta tanto para habitar como para renta, que allí es alta y segura. Base, 14.000 pesos, á plazos.

El **domingo 22 de mayo**, á las 3.30 de la tarde, en la misma propiedad.

Mide 10 varas por 50, y consta de 8 habitaciones, comedor, baño, cocina, una pieza en altos y galería. Cielos rasos de yeso, pisos de tea y mosaicos, carpintería de cedro, celosías, balaustrada. Semisurgente con molino y gas. Fondo con frutales y zarzo de hierro. Visítese. Títulos perfectos. Seña, 8 o|o. Comisión, 2 o|o. Informes, B. Mitre 463.—PIETRANERA RISSO PATRÓN & Ca. 50602 m15

En muy buena situación. Un terreno amplio. Aguirre entre Gurruchaga y Serrano, frente al sur. A 3 cuadras de Triunvirato y á 4 de Rivera. Es barrio de calles amplias, mucha edificación y tranvías eléctricos á la mano. Base, 15 pesos v. c., pudiendo quedar 6000 pesos á un año y medio de plazo con 8 o|o de interés.

El **domingo 22 de mayo**, á las 2.30 de la tarde, en el mismo terreno.

Mide 11x54 por 62.28 varas. Superficie, 718.71 varas cuadradas. Está cercado de pared y tiene vereda y adoquinado pago al frente. Para edificar la casa propia es inmejorable. Título perfecto. Seña, 8 o|o. Comisión, 2 por ciento. Informes, B. Mitre 463.—PIETRANERA RISSO PATRÓN & Ca. 50605 m15

Una casa y 4 terrenos. Todo en 80 mensualidades, sin interés. Avenidas del Tejar y calles Jaramillo y Estomba. A 2 cuadras de la estación Saavedra. Es sin duda alguna el punto de mayor porvenir de ese notable barrio de la capital. La gran avenida del Tejar está adoquinada hasta la estación Saavedra, que dista 20 minutos de Retiro y que tiene inmejorable servicio de trenes. Hay allí numerosos edificios modernos, que prueban la importancia de la situación. Base de la casa, con 327.11 varas cuadradas, pesos 60 por mes. De los terrenos, con superficies de 226 á 357 varas cuadradas, 30 pesos por mes. La casa, renta 50 pesos mensuales.

El **domingo 22 de mayo**, á las 3 de la tarde, en la misma propiedad. Edificio de 4 amplias piezas, galería y dependencias. Parral y árboles frutales en todo el terreno. Condiciones de pago: 3 mensualidades en el acto del remate y 3 más al escriturar, dentro de los treinta días de la venta, por ante la oficina del señor Andrés L. Viacava. Las mensualidades subsiguientes se pagarán en el Banco Comercial Italiano. El adoquinado será por cuenta de los compradores de los lotes correspondientes al lote 4, pesos 11 y al lote 5, 16.50 pesos por mes. Hay tres trimestres pagos que quedarán á favor de los compradores. Comisión, 2 o|o. Recomendamos la visita á estos terrenos, como inmejorables para la habitación permanente. Títulos perfectos. Informes y planos, B. Mitre núm. 463.—PIETRANERA RISSO PATRÓN & Ca. 50606 m15

Triunvirato entre Juramento y Mendoza. Frente al SO. 2 terrenos excepcionales en la gran Avenida adoquinada y con doble vía de eléctricos. A un paso de la estación Urquiza. Dentro de la capital, es una de las situaciones de mayor valor positivo y de más seguro porvenir. Es realmente asombroso el crecimiento de toda esa zona. Base, 6 pesos vara cuadrada. Resucitamente para vender por cualquier oferta que mejore la base.

El **domingo 22 de mayo**, á las 4 de la tarde, en los mismos terrenos.

Mide cada lote 10 varas por 60. Están unidos y se venderán con opción. Se podrá adquirir, pues, las 1200 varas cuadradas, lo que permitirá realizar un amplio proyecto de edificación. Venta con adoquinado pago. Título perfecto. Seña, 8 o|o. Comisión, 2 o|o. Informes, y planos, B. Mitre 463.—PIETRANERA RISSO PATRÓN & Ca. 50607 m15

Negocio y familia, edificio recién construído en cal y preparado para altos. Calle Serrano 802 y 804, esquina Aguirre 923. A 3 cuadras de Triunvirato y á 4 de Rivera y de los tranvías eléctricos. Barrio sumamente poblado y de edificación compacta. Base, 18.000 pesos, á plazos. Ad corpus.

El **domingo 22 de mayo**, á las 3 de la tarde, en la misma propiedad.

Mide 10.71 varas á Serrano por 30.02 á Aguirre. Construcción de primera clase, que consta de gran salón para negocio, con 4 grandes rejas y puerta con cortinas metálicas. Con entrada independiente, 3 piezas, cocina, pileta y demás comodidades. Zaguán con mayólicas, cancel, galería con cristales ingleses. Piso de tea y mosaicos, cloacas internas, semisurgente con bomba y depósito, gas, cañería. Adoquinado pago á las 2 calles. No ha sido ocupada. Visítese de 9 á 11 y de 2 á 4, sabiendo que es interesante. Títulos perfectos. Seña, 8 o|o. Comisión, 2 o|o. Informes, B. Mitre núm. 463.—PIETRANERA RISSO PATRÓN & Ca. 50643 m15

Terreno en Coghlan, calle Holmberg entre Olazábal y Blanco Encalada, frente al SO. A una cuadra del bulevar Monroe, adoquinado, y á una también del eléctrico de Donado. A la mano de la estación Coghlan. Es el barrio nuevo que tiende á unirse con la parte oeste de Belgrano. Base para realizar, 4 pesos la vara cuadrada.

El **domingo 22 de mayo**, á las 3 de la tarde, en el mismo terreno.

Mide 10 varas por 51.33. Está rodeado de construcciones de mérito, entre las que predominan las casas de familia. Título perfecto. Seña, 8 o|o. Comisión, 2 o|o. Informes, B. Mitre 463. —PIETRANERA RISSO PATRÓN & Ca. 50608 m15

P. CABRERA y Ca.

MARTES

De la familia del señor B. Pérez Avedaño, en su casa Piedras 980, venderemos al mejor precio todo su rico mueblaje, el MARTES 17 del corriente mes, á las 8 de la noche. Salón, piano norteamericano y pedales gran formato, juego sala 9 piezas forrado en lampás de seda, sillas fantasía, otros muebleicitos, consola y espejo Luis XV, buenos cuadros óleo, cortinados, 4 bronces columnas, vitrina, jarrones, araña eléctrica y demás; antesala completa, escritorio, biblioteca, caja de hierro, juego cuero 7 piezas, percha, reloj, libros, cortinados, espejo y útiles; elegante comedor tres piezas, cristalero, espejo, chimenea, sillas vaqueta, juego Rotschild, cortinados, carpeta felpa, reloj, percha, loza, metales, cristales, cuadros y demás; sala fumoir, juguito antecomedor tres piezas, sillas y otros objetos; guardarropa, ropero, camita, lavatorio y varios muebles sueltos, cuarto de baño y bañadera; dormitorio Luis XV, toldo de patio, farol vestíbulo, juguito de 9 piezas, perchas, cuadros, columnas y demás objetos.

El MARTES 17, á las 9 de la noche, venderemos automóvil chico forma tonneau Clement Bazon, un cilindro magneto en perfecto estado, muy poco rodado y en buen uso que estará á la puerta de esta casa á las tres de la tarde del día del remate. Todo esto es de la testamentaría del Dr. B. Pérez. Por informes, Santa Fe 1622, Dr. Pérez Avedaño. Comisión, 10 por ciento al comprador. 50754 216

CADRET y FURST ZAPIOLA

Manuel V. Cadret—José Luis Furst Zapiola

SAN MARTIN 195

Comunican á su clientela y al público en general que en breve trasladarán la casa de remates á su nuevo local RECONQUISTA 434.

Judicial—Casa Santiago del Estero núm. 1269, entre San Juan y Cochabamba. Edificio antiguo, pero reformable, situado en un barrio céntrico é inmejorable, con adoquinado y tranvía eléctrico al frente. Su terreno mide 8.01 metros (9.25 varas) de frente por 38.88 metros (45.01 varas) de fondo, lo que hace una superficie total de 312.23 metros cuadrados, ó sean 416.30 varas cuadradas, y consta de sala, cinco dormitorios, dos piezas de madera, tres patios, cocina, pileta, w. c., etc.

Venta por orden del señor juez de primera instancia en lo civil, doctor Federico Helguera, secretaría del doctor Groussac, en los autos caratulados Antonio Cademartori, su sucesión. Base las dos terceras partes de su tasación ó sean 25,066.66 $.

El **domingo 29 de mayo**, á las 4 de la tarde, sobre la misma propiedad.

Seña, 20 por ciento. Comisión, 2 por ciento á cargo del comprador.

Títulos perfectos. Datos é informes á la secretaría del doctor Groussac, Victoria 658, ó á nuestros escritorios, San Martín 195. 50562 m15

J. M. de Yriondo y Cía.

YUNTAS DE LA CONSTITUCION

ESTAN EN EXPOSICION

3 espléndidas yuntas y 1 yegua de tiro, procedentes del establecimiento La Constitución, de los señores Eduardo y José Luis Acosta.

EL MARTES 17 de Mayo, á las 2 1|2

Se rematarán en nuestro patio, San Martín 153.

50688 m15

ANIMALES FERIAS

Adolfo Bullrich y Ca.

Raza belga-brabanconne—

Dos padrillos y 14 yeguas de esta raza, recién llegados de Bélgica, importados por el señor Enrique Vandroth.

Son ejemplares de tipo semejante al percherón, de constitución fornida, pero ágiles, muy aparentes para producir animales de tiro pesado, tan solicitados para las faenas agrícolas y carros de lujo.

El **miércoles 18 de mayo**, á las 2 de la tarde, se rematarán en nuestra casa, 269 Florida 273, donde estarán en exhibición varios días antes.—Adolfo Bullrich y Ca. m11

Del haras Las Ortigas—

Por reducción de plantel. 18 yeguas sangre pura de carrera, servida por los padrillos Diamond Jubilee y Le Sancy, se rematarán

El **viernes 20 de mayo**, á las 2.30 de la tarde, en el Tattersall del hipódromo Argentino. —Adolfo Bullrich y Ca. m13

1 yunta de padrillos Hackney, alazanes, cría de Martínez de Hoz.

Se hallan en venta particular, en nuestra casa, San Martín 254, donde puede verse todos los días de 3 á 4 p. m.—Adolfo Bullrich y Ca. 314

TATTERSALL

José M. de Yriondo y Ca.

Remate semanal en nuestra casa, San Martín 153. Los MIERCOLES, á las 2 de la tarde. Caballos de tiro y silla, carruajes, guarniciones, etc. y animales de raza.

Dos yuntas de caballos, de 4 á 5 años, adiestrados al tiro y 14 potros de 3 1|2 años arriba, mansos de abajo, procedentes del establecimiento San Jenaro, del señor Rodolfo Peña.

El **jueves 19 de mayo**, á las 2 de la tarde, se rematarán en nuestra casa, San Martín 153, donde estarán en exposición, desde el martes.—José M. de Yriondo y Ca. 50415 m14

Cuatro yuntas y 5 caballos solos, perfectamente adiestrados en el tiro, raza Hackney, procedentes del establecimiento La Montonera, en el Pilar, del señor Dr. Carlos Basavilbaso.

El **viernes 20 de mayo**, á las 2 de la tarde, se rematarán en nuestro patio, San Martín 153, donde podrán ser revisados por los interesados tres días antes del remate.—José M. de Yriondo y Ca. 50416 m14

Yuntas de "La Constitución"

Yuntas de tiro—Tres espléndidas yuntas de yeguas Hackney, hijas de padre importado y de madres puras por cruza, procedentes del establecimiento «La Constitución», en Lobos, de los señores Eduardo y José Luis Acosta. Además una yegua de tiro solo, de la misma sangre. Todas perfectamente adiestradas.

El MARTES 17 de MAYO, á las 2 de la tarde, en nuestra casa, San Martín 153 donde estarán en exhibición desde el sábado.—J. M. de Yriondo y Ca. 49150 m8

Aves de Ward

Espléndido lote de aves importadas por los señores Ward hermanos entre las que figuran ejemplares de exposición, de las razas Plymouth Rock Barred, Plymouth Rock Blanco y amarillo, Orpington negros y blancos, Wyandottes y otras, se rematarán en

El LUNES 16 DE MAYO, á las 2.30 de la tar, en nuestro patio San Martín 153, donde están en exposición desde hoy. Pidan catálogos detallados.—José M. de Yriondo y Ca. 50301 m13

Cosentino & Brivio

9o. remate-feria en el local de la Sociedad Rural del Tandil. El DOMINGO 22 DE MAYO de 1910. Datos y pedidos de local á nuestra casa, 9 de Julio 568 (Tandil), ferrocarril Sur.

Habrá gallineros para cargar para afuera el lunes 23 y para Plaza el martes 24. 49317 m7

COMERCIO

Suiza—Productos y ganados—Navegación—Mercados

NOTAS DE LA SEMANA

EL MERCADO MONETARIO—

A no ser la extracción que de 50.000 $ efectuó el sábado el Banco Alemán Transatlántico, el movimiento diario operado en la Caja de conversión fué de reducido monto, para la semana últimamente concluída.

El sábado anterior la referida repartición tuvo un saldo de 196.084.532 pesos $ y anteayer el mismo trabajo á 195.749.886 $327 pesos oro. Por lo demás el detalle de las operaciones diarias, los consigna el cuadro siguiente:

	Ingresos	Egresos
Día 9...	$ 4.331.720	10.141.386
Día 10...	" 3.362.460	11.655.164
Día 11...	" 5.596.844	14.214.138
Día 12...	" 4.132.156	12.535.942
Día 13...	" 1.261.068	9.792.560
Día 14...	" 2.745.352	272.486.589

La circulación monetaria que en billetes, níquel y cobre llegó á 738.087.217 $ el día 7, cerró el sábado con un total circulante de pesos 737.883.908.

La plaza semana para el movimiento bursátil fué inactiva, con limitados negocios por la falta de órdenes. El mercado en general no tuvo un rumbo fijo, pues á los precios de tono firme para los valores de renta, se señalaba debilidad para muchos de los de especulación. El último cierre, sin embargo acusa tendencia ligeramente sostenida para los precios de los papeles negociados.

En atención á las fiestas patrias á celebrarse, la semana que hoy empieza será la última hábil del mes en curso, motivo por el cual no sería difícil que el mercado se entonara debido á que la liquidación de las operaciones de mayo se efectuará quedando aquella concluída para tal fecha.

Calma completa reinó durante la semana para el mercado de cambios comerciales quedando en cifras más flojas aún anteayer, como corrientes se dieron éstos: Londres 48 1|16 peniques, París de 5.03 1|2 á 5.03 3|4 francos, Amberes 5.06 1|4 francos, Alemania 4.09 1|2 á 4.09 marcos y Río de Janeiro 14.000 reis por cada 100 libras esterlinas.

Invariables se mantuvieron los tipos para el interés de los descuentos, oscilando de 5 3|4 á 7 o|o según cantidad y firmas.

NEGOCIOS EN TITULOS—

La cédula hipotecaria argentina tuvo durante la semana repunte de medio punto, de 102.10 á 102.60.

Las nacionales de la serie H subieron treinta centavos, á 105.90, con cincuenta centavos de aumento, á 102.80 cerraron las de la serie I; de 97.10 á 97.80 experimentaron alza las de la serie K; é invariables á 101 se cotizaron las de la serie J, al contado.

Repunte de 98.20 á 99 se operó en los títulos de 5 o|o del Crédito Argentino.

Con medio punto de alza á 90.50 quedaron los bonos municipales de pavimentación.

En los títulos de la deuda municipal de 1897 no se modificó el precio de 100.

Sesenta centavos de mejora, de 98.40 á 99, tuvieron las consolidadas de primera serie de 6 o|o y con treinta centavos más, á 93.50 cerraron las de 2a. serie de la provincia.

A 89.00 quedaron al cierre las obligaciones de 5 o|o del Banco de la Provincia.

En los títulos de 3 o|o oro de la provincia se produjo alza de 68.60 á 69 y en los de la ampliación se mantuvo el cierre de 67.50.

Sin variación á 96.50 los bonos de edificación pública de Santa Fe.

Las acciones del Banco Español conservaron la anterior cotización de 246 al contado.

Con un punto menos, de 192 á 191 se colocaron los certificados de este Banco, con 60 o|o pagado.

A 171 quedaron al cierre último las acciones del Banco Francés.

Cuatro puntos y medio de alza, de 220.50 á 225, tuvieron las del Banco de la Provincia.

Las acciones del Banco de Galicia, mantuvieron el precio de 150.

En los certificados del mismo con 20 o|o pago, se operó con medio punto más, á 58.

Como anteriormente, á 25.80 quedaron las acciones del Banco del Comercio.

Descenso de un punto, de 120 á 119 al contado, se produjo en las del Banco Comercial Italiano.

200 siguieron cotizándose las acciones del Banco de Italia y Río de la Plata.

De 33.30 á 34.50 reputaron al contado las del Banco Popular Argentino.

Reputaron medio punto, á 109.50 las obligaciones del Banco Hipotecario Argentino.

Las acciones de la compañía S. A. de Billetes de Banco, se cotizaron á 70, como en su anterior vez.

De 47.80 á 48 experimentaron alza, las de la General Pobladora.

Con 12.25 quedaron anteayer las acciones de la empresa The Catalinas.

Descenso de un punto y medio, á 67.50 tuvieron los quebrachales fusionados.

En las acciones del trust del Alto Paraguay, se operó con el precio de cierre de 2.15.

Baja de ocho puntos de 109 á 101 alcanzaron las acciones del puerto San Nicolás.

De 3.50 á 3 al contado bajaron los quebrachales paraguayos.

AGENTE BERGER

Tres puntos de aumento, á 157, las acciones de La Argentina de Edificación.

Invariables á 4.85 cerraron las de la compañía The Smithfield.

A 104 las acciones de La Martona, al contado.

En las de La Primitiva (fábrica de bolsas), se produjo descenso de diez puntos, de 170 á 160.

Como en la semana anterior, á 2 las acciones de Los Bayos.

Alza de un punto, á 101, tuvieron las del Mercado Central de Frutos.

De 2.60 á 2.90 repuntaron las acciones de River Plate Quebracho.

Invariables á 155 siguieron cotizándose las de la compañía Sansinena.

Aumento de un punto, á 121, en las de la Electricidad de la Provincia.

Alza de dos puntos de 135 á 137, las de la compañía Gas de La Plata.

Baja de 140 á 137 tuvieron las acciones de La Edificadora.

Mejora de diez puntos, á 250, las de la compañía General de Fósforos.

A 118 quedaron al cierre las de la compañía de Tierras Guatraché.

De 127.50 á 130 reputaron al contado, las acciones de la Azucarera Tucumana.

NEGOCIOS EN LANAS—

Nuestro mercado local se presentó bastante animado y los negocios elevados á calo en los últimos días, siguiendo en todo por cuenta inglesa, en consideración de lo avanzado de la estación fueron bastantes importantes. Además de varios lotes de cruzas y lanas de segunda esquila se vendieron partidas regulares de lanas de Chubut, de cuyas últimas siguen llegando aun nuevos lotes.

En Montevideo ha sido vendido un lote compuesto de unas 1500 bolsas de merinas finas, la partida más considerable que quedaba aun para realizar en aquel mercado y después de cuya liquidación se puede considerar concluída la estación de venta.

De puertos argentinos se exportaron en la semana última 8488 fardos de lana contra 7776 fardos en la semana anterior y contra 3019 en la semana correspondiente del año de 1909; de puertos uruguayos salieron 2042 fardos contra 2901 en la semana anterior y contra 2731 fardos en la misma semana de año pasado.

Al Mercado Central de Frutos de Buenos Aires entraron en la semana 337 toneladas, mientras salieron 384 de su existencia.

Los existentes en el actual mercado alcanza á 779 toneladas de lanas.

NEGOCIOS EN FRUTOS DEL PAIS—

Becerros: Los especiales valen 10 $, buenos 9.80 $, regulares 9.60 $, inferiores 9 $ los 10 kilos. De los ríos: 3.80 á 4.20 $ oro los 10 kilos, según clase y condición.

Novatos: Los especiales valen 9 $, buenos 8.80 $, regulares 8.60 $, inferiores 8 $ los 10 kilos.

Potros: Los superiores se cotizan á 5 $, buenos 4.50 $, regulares 4.00 $ la pieza. De los ríos: 3 á 3.50 $ á clasificar.

Sebo: Flojo. En bordelesas estilo de embarque, el superior vale 3.75 $, bueno 3.20 á 3.50 $, regulares 3 $, inferior 2.70 á 2.90 $ los 10 kilos. El pisado vale 2.30 á 2.80 $ los 10 kilos.

Cerda: Las mezclas superiores se colocan de 14 á 14.50 $, buenos 13.50 $, regulares 12.50 $, inferiores de 10 á 11 $ los 10 kilos.

La de vaca superior obtiene 11 $, buenas y regulares 9.50 $, con garra de 5.50 á 6.00 $.

De los ríos al barrer, de 4.50 á 5 $ los 10 kilos.

La cerda de potro de Patagones 14.50 $, las superiores, las buenas de 12.50 á 13.50 $ según clase.

Pluma de avestruz: La mora vale 5.50 á 6.30 pesos con martillo, sin martillo de 8.50 á 13 pesos según clase, el kilo. Pintada de Patagones de 4.50 á 5.50 $.

NEGOCIOS EN TRIGOS—

El mercado de exportación para este cereal ha experimentado en la semana que terminó descenso en las cotizaciones á causa de la debilidad sufrida en los mercados europeos, como consecuencia de haber desaparecido las malas noticias que se habían comunicado en la semana anterior acerca de las cosechas de Norte América.

La exportación demuestra interés por trigos de peso, y muy poco por trigos divlanos.

La exportación al Brasil se interesó por trigos barlatta especiales, por los que paga actualmente 8.70 $ en dársena.

El consumo en el Once también mejoró sus precios últimamente, quedando con tendencia más sostenida. Se pagaron el sábado las clases barletta especia es de 8.90 á 9 $, demás clases y superiores de 8.30 á 8.50 $, buenas de 7.50 á 8 $ y las regulares de 4 á 5.50 $ los cien kilos.

La exportación cerró 8.60 $ para el trigo barleta, 8.35 para el de pan y 8 8.25 $ para el producto colocado á bordo en Bahía Blanca.

Por los puertos argentinos se exportaron en la semana 37.368 toneladas de trigo, contra 76.423 toneladas en la semana anterior y 35.196 toneladas en la correspondiente de 1909.

La Bolsa de Cereales de Buenos Aires recibió asimismo 37.890 bolsas contra 49.523 en la semana precedente.

La estadística trae para la estación en curso y las anteriores las cifras que siguen:

	Toneladas
Exportado hasta 12 mayo 1910...	1.036.305
Id id id 1909...	1.933.479
Id id id 1908...	2.476.709
Exportado en todo el año 1909..	2.648.492
Id id id 1908...	3.777.372
Id id id 1907...	2.705.452

NEGOCIOS EN MAIZ—

El mercado para este cereal se ha mantenido sostenido durante la semana que concluyó y debido á la buena demanda para la exportación.

Los compradores continúan operando por maíz canoso, seco y limpio, ó por mercadería vista, no operan por maíz de estación, pues temen que en esta condición les resulte maíz demasiado fresco.

En el Once el maíz amarillo superior quedó anteayer pagándose de 6.4 á 6.10 $, las clases buenas de 5.70 á 5.90 $ y las regulares de 5.50 á 5.60 $.

La exportación por maíz seco, sano y limpio paga 5.80 $ puesto en dársena.

La exportación de maíz en la semana última comprendió 8893 toneladas contra 3400 en la anterior y contra 9.638 toneladas en la análoga de 1909.

Al mercado del Once lleváronse desde el 6 hasta el 12 de mayo, 30.062 bolsas contra 54.044 en la de semana anterior.

La estadística arrojó para la estación en curso y las anteriores las cifras siguientes:

	Toneladas
Exportado hasta 12 de mayo 1910	98.953
Id id id 1909...	337.288
Id id id 1908...	287.599
Exportado en todo el año 1909.	2.357.264
Id id id 1908...	1.788.672
Id id id 1907...	3.777.841

NEGOCIOS EN LINO—

Este oleaginoso durante los primeros días de la semana experimentó una baja de importancia, siguiendo así las oscilaciones de los mercados del exterior. Los lunes los altibajos tuvo un pequeño repunte, manteniéndose el sábado con tono más sostenido y mejora en su cotización.

La comisión oficial, para el lino de exportación, con base de cuatro por ciento de cuerpos extraños, fijó anteayer el precio de 16.16 $. En Londres los parcelas del Río de la Plata, con destino á Hull, embarque en este mes y en el próximo se cotiza á 57.6 por quarters; en Hamburgo vale 298 francos los mil kilos, en igual fecha de entrega y en el mercado de Duinth, 227 1|2 centavos oro americano por bushel.

De los mercados del litoral han sido exportadas en la última semana 6135 toneladas de lino, contra 18.633 en la anterior y 13.409 toneladas en la semana correspondiente de 1909.

Los arribos de semilla de lino á la Bolsa de Cereales alcanzaron á 4182 contra 4182 bolsas en la semana anterior.

La estadística de exportación arroja para este producto las cifras siguientes para las diferentes campañas:

	Toneladas
Exportado hasta 12 mayo 1910...	467.835
Id id id 1909...	592.651
Id id id 1908...	636.995
Exportado en todo el año 1909..	916.095
Id id id 1908...	1.078.080
Id id id 1907...	505.816

NEGOCIOS EN AVENA—

La semana para este cereal, se mantuvo tranquila sin mayores variantes en sus precios. Para el consumo en el Once de clase superior se pagó 5.30 $ y las buenas de 5 á 5.20 $. Las clases regulares variaron su cotización de 4.70 á 4.90 $.

La exportación por maíz seco, sano y limpio paga 5.80 $ puesto en dársena.

La exportación de maíz en la semana última comprendió 8893 toneladas contra 3400 en la anterior y contra 9.638 toneladas en la análoga de 1909.

Al mercado del Once lleváronse desde el 6 hasta el 12 de mayo, 30.062 bolsas contra 54.044 en la de semana anterior.

La estadística arrojó para la estación en curso y las anteriores las cifras siguientes:

	Toneladas
Exportado hasta 12 mayo 1910..	220.710
Id id id 1909...	342.859
Exportado en todo el año 1909..	422.562
Id id id 1908...	450.172

NEGOCIOS EN PRODUCTOS VARIOS—

Cebada: Las clases superiores se cotizan á 5.50 $, las buenas de 5 á 5.20 $, las regulares de 4.70 á 4.80 $ los 100 kilos en Once.

Semilla de alfalfa: La existencia en plaza de este artículo es de insignificancia, hay poca demanda. Las clases especiales que son las más solicitadas, se cotizan hoy alrededor de 10.20 $, la superior de 9.80 á 9.90 $ y las clases buenas de 9.50 á 9.70 $. Por semillas regulares é inferiores no hay mayor demanda y se colocan entre 7 y 9 $.

Alpiste: El especial maquineado se cotiza nominalmente á 9.80 $, las clases buenas de 7.20 á 8.20 $ y sucios de 6 á 7 $.

Para exportación base 4 o|o, á 7.80 $ poca demanda.

Lastre: Las clases especiales en fardos grandes se cotizan en Caballito á 46 $, las clases buenas y superiores de 40 á 44 $, las regulares de 34 á 38 $ los 1000 kilos. Las entradas son de regular importancia.

En fardos chicos se cotiza á 35 $ puesto en Retiro y Caballito.

NAVEGACION

Pasajeros—

En el paquete alemán Cap Vilano, procedente de Hamburgo y escalas, llegaron ayer los siguientes pasajeros de cámara:

Von der Goltz, von Bronsaart, Rikolt Freiherr von Gegern, Oswaldo von Hoberg und Buchwald, Daniel Ortiz Basualdo y familia, Juan José Elordi, Guillermo C. Fremery, Pedro Pascado y señora, Manuel J. Ramírez, Eduardo del Río, Carlos Ramírez Rodríguez, Francisco A. Sicardi y familia, Hugo Stumz y familia, Jean Kubelik, Frieda Schwerin, Alfredo Duhrssen y familia, Enrique Fremery, Pflaumer y señora, Juan Pedro Olsstro, H. Diamont y señora, Sebastiano Soares y señora, Otevio Abreu, Agustín de Leao, Andrés Bazzano, Hans Ascher, Juan Becker, Guillermo von Budenbrock, Jorge Christianovich, Ernesto Friedrichs, José y Alfredo V. Grand, Jonn Grieser, Juan Hasse, von Helder, Alfonso E. Hoenigfeld, Ramón Irijoa y señora, Amandus Jacob y señora, León Kahane, Teodoro Kahla, Eduardo Kemmerich, Leo Moser, Julius Paulsen, Guillermo von Plessen, Wilhelm Bohmer, Pablo Schirmacher, Max Schmidt, Guillermo Schwartz, Agusto Thormann, Juan Tjarks, Agusto Vogt, Juan Westenberg, José Bucques, Brenner y señora, Belén Ad Campi.o, Kate Flynn, José R. Forguone, Elina García, W. Kaufmann, Claire Leczinsky, Mazu-

PRUEBEN

Avila & Ca.

68o. remate-feria en Chacarí (F. C. Sur.)

El miércoles 18 de mayo, en nuestras instalaciones, á la 1.30 p. m. Venderemos:
400 vacas gordas é invernada, al corte, y novillos 1 1|2 y 2 1|2 años.
250 capones y ovejas, habiendo lotes especiales en gordura, para invernada y cría.
Comisión, 2 o|o al comprador é igual al vendedor. Datos y consignaciones á nuestros escritorios, Cuyo 579, Buenos Aires ó Azul.—Avila y Ca. 49235 vm 17

29o. remate-feria en Pergamino, ferrocarril Central Argentino. El VIERNES 20 DE MAYO, á las 2 de la tarde, en nuestras amplias instalaciones, con aguada permanente, movida á fuerza motriz. Venderemos:
2500 novillos y vacas 2500; 50 potros Clydesdale, según detalle:
300 novillos gordos de 3 y 4 años, mestizos Durham, muy buena clase,
50 novillos gordos listos para frigorífico, buen mestizo,
40 novillos gordos muy especiales.
800 novillos 3 años para invernada.
100 novillitos 1 1|2 á 2 años mestizos Durham.
50 vacas gordas mestizas Durham.
150 vacas gordas para matadero en lotes.
700 vacas secas para cría ó invernada mestizas Durham.
800 vacas mestizas Durham para cría é invernada.
15 bueyes gordos,
12 potros Clydesdale,
18 potros Clydesdale, tiro pesado.
18 potros Clydesdale, tiro viviano.
Seguramente habrá más hacienda que la anotada hasta la fecha.
Comisión, 2 por ciento á cargo del comprador é igual al vendedor.
Por informes á nuestros escritorios, Cuyo 579, Buenos Aires, en Pergamino ó Azul.—Avila y compañía. 50250 m13

M.M.CALDERON

18 remate-feria en 25 de Mayo—El JUEVES 19 del corriente, á la 1 de la tarde, venderé en lotes: 3560 vacunos, 800 lanares y 50 yeguarizos, clasificados en la siguiente forma:
350 novillos gordos, para matadero.
300 novillos de 3 años, para invernada.
500 novillos de 1 y 1|2 y 2 años, para invernada.
150 novillitos de 1 año.
80 vacas especiales,
350 vacas gordas para matadero.
150 vacas secas.
100 vaquillonas,
180 vacas y terneros.
300 vacas y vaquillonas para invernada y cría.
40 bueyes.
30 toruños.
830 vacas clasificadas, sola marca, del señor M. Etchegaray.
200 vacunos clasificados, sola marca, del señor Ambrosio Villanueva.
300 lanares.
30 caballos nuevos, muy buen uso.
20 yeguas.
Y otras haciendas que se me consignen hasta el día del remate.
Por órdenes y pedidos de local, dirigirse á mis escritorios, en 25 de Mayo, representante señor Juan Ohcarán y en Buenos Aires, Bartolomé Mitre 1791. 47989 a28

45 remate-feria en Bragado—El domingo 5 de junio, á la 1 de la tarde. Oportunamente detalles.
Por órdenes y pedidos de local dirigirse á mis escritorios en Bragado, representante señor J. P. Bastourre y en Buenos Aires, B. Mitre 1791. 48869 m4

212 remate-feria en Chivilcoy—El domingo 22 de mayo, á la 1 de la tarde. Oportunamente detalles.
Por órdenes y pedidos de local, dirigirse á mis escritorios en Chivilcoy, representante señor Bernando M. Calderón, y en Buenos Aires, B. Mitre 1791. 49936 m11

54 remate-feria en Los Toldos. El jueves 2 de junio, á las 2 de la tarde. Oportunamente detalles.
Por órdenes y pedidos de local, dirigirse á mis escritorios en Los Toldos, representante señor Arnoldo M. Rocca, y en Buenos Aires, B. Mitre 1791. 49997 m11

RIVERO Y VIALE

Feria Rural permanente en el Saladillo, F. C. Sur, los días 1o. y 16 de cada mes invariablemente. 1630. remate-feria de haciendas en general. 1630.
El **lunes 16 de mayo**, á la 1 p. m., efectuaremos como de costumbre nuestro 1630, remate con las haciendas que se nos consignen. Oportunamente publicaremos el detalle. Pidan informes á nuestros escritorios en el Saladillo, F. C. S., ó en Buenos Aires, San Martín 22. 49247 m5

Domingo Goti y Ca.

48o. remate-feria de haciendas en general, En Chascomús, local de la Asociación Rural del partido.
El **domingo 29 de mayo** de 1910, á las 12 m., Oportunamente detalles.
Los pedidos de locales á nuestro escritorio, Mazzini y Victoria, Chascomús.—Domingo Goti y Ca. 50529 m15

Oribe, Corradi y Avila

En Mercedes (San Luis). 14o. remate-feria. Los días 1o. y 2 de JUNIO de 1910, remataremos haciendas vacuna, yeguariza y lanar, etc. Próximamente detalles. Para datos al escritorio, casa de Oribe y Encera, en Villa Mercedes (San Luis). 49342 m7

Diógenes Ruiz

En la estación Vela, F. C. S.—El 47o. remate-feria tendrá lugar en mis instalaciones.
El **viernes 27 de mayo**. Pedido de local á mi representante, señor Adriano Diharturbide, ó á mi escritorio central, en Tandil.—D. Ruiz. 49985 15 11

En Juárez—5o. remate-feria tendrá lugar en el local de la Sociedad Rural.
El **viernes 20 de mayo**. Pedido de local é informes, dirigirse á mi representante señor Polonio Zumarraga ó á mi escritorio central, en Tandil. 49242 v. m15

En Ayacucho, 42 remate-feria tendrá lugar en el local de la Sociedad Rural.
El **martes 24 de mayo**, pedido de local é informes á mi representante señor Roque F. Pilleiro, ó á mi escritorio central en Tandil. 49798 11 10

EDUARDO JOLLY

En General Rodríguez, F. C. O., á la 1 de la tarde, el VIERNES 20 de mayo, daré mi 95o. remate-feria de haciendas generales, para el que tengo anotado los siguientes lotes:
110 novillos gordos.
120 vacas gordas,
500 novillos mestizos Durham, de 3 y 3 1|2 años, tipo frigorífico, en buen estado para invernada.
250 novillos mestizos Durham, de 1 1|2 y 2 años, buena clase y estado, para invernada.
150 novillitos y terneros mestizos.
80 vaquillonas mestizas.
60 vacas mestizas para invernada.
50 potros mestizos de tiro pesado y liviano.
Pedidos de local é informes, dirigirse directamente á la feria ó á mi escritorio en Buenos Aires, 25 de Mayo 12.—Eduardo Jolly. 50515 315

García Piñeiro & Ca.

600 animales vacunos gordos—
300 lanares gordos.
30 yeguarizos.
27o. remate-feria en Vedia, ferrocarril al Pacífico.
El **martes 17 de mayo**, á las 2 de la tarde, venderemos:
100 novillos, 2 años, gordos, sola marca.
50 novillos especiales, sola marca.
100 vacas excepcionale, sola marca.
50 vacas gordas, sola marca.
100 vacas para invernada,
100 vacas con cría,
30 yeguarizos para trabajo.
100 ovejas gordas,
200 capones gordos.
1 trío Pilmonthr Rock (puros) y lo que se siga consignando.
Más datos á nuestro escritorio de Vedia, ferrocarril Pacífico.—García Piñeiro y Ca. 50316 m13

Larrechea Hnos. y Ca.

Liquidación total
DE LAS IMPORTANTES HACIENDAS DEL ESTABLECIMIENTO
"MANANTIALES"
del Sr. JOSÉ MARIA BOUQUET
á 5 leguas de MARCOS JUAREZ F. C. C. A
POR HABERSE VENDIDO EL CAMPO

El Domingo 5 de Junio de 1910

A LAS 9 DE LA MAÑANA

El día del remate habrá carruajes á las 8 de la mañana en MARCOS JUAREZ, á disposición de la concurrencia.

3000 vacunos "Holstein"
De lo bueno que hay en el país.
500 Yeguarizos tiro pesado y liviano
100 Mulares y asnales
150 Lanares
Toda la hacienda está vacunada.

Las haciendas vacunas es p. p. c. con mestización de más de 50 años. Toda la hacienda holandesa es lechera ó hija de lechera. La Durham es origen de La Pradera.
Los compradores tendrán 15 días de plazo para retirar las haciendas encargándonos de la remisión por F. C. si así lo desean los compradores. Utiles y enseres del establecimiento.
Por más datos á nuestra casa: Larrechea Hnos y Ca. Rosario. 49986 m11

GUILLET & DE LA CANAL

5600 vacunos mestizos Durham de excelente calidad. Liquidación de las haciendas del importante establecimiento 'La Calderina, á tres leguas de Villa Valeria, F. C. P., de la provincia de Córdoba. Por orden de sus dueños, señores José, Enrique E. y Rómulo Repetto. En remate
El **sábado 21 de mayo**, á la 1 de la tarde, en el mismo establecimiento, después de un almuerzo campestre. Detalle:
250 novillos mestizos Durham, de 3 años arriba, gordos, tipo frigorífico. 280 novillos mestizos Durham, de 2 1|2 y 3 años, gordos y carne gorda. 270 novillos mestizos y criollos, de 3 años arriba, gordos. 400 novillos mestizos Durham, 2 1|2 años, gordos. 512 novillos mestizos Durham, preparados. 1028 novillos muy mestizos Durham, de 1 1|2 años. 350 vacas mestizas Durham, de 3 años arriba, gordas y carne gorda. 420 vacas mestizas Durham, de 3 años arriba, con crías y horras, para invernada. 315 vaquillonas mestizas Durham, con crías y horras, especiales para cría. 250 vaquillonas mestizas Durham, de 2 1|2 años, gordas. 425 terneros mamones mestizos Durham, machos y hembras, especiales en clase. 1100 vaquillonas mestizas Durham, en muy buen estado.
La hacienda es en su totalidad de clase excelente, entrando un plantel Durham especial. Todo el ganado con 3 marcas únicas del mismo establecimiento. Se venderá en lotes, bien clasificados, por edad, clase y gordura.
Otros informes á nuestros escritorios en Mercedes, San Luis, y Buenos Aires, Buen Orden 390.—Guillet y de la Canal. 50175 912

GARCIA PIÑEIRO & Ca.

1500 animales vacunos; 500 animales lanares.
En Lincoln ferrocarril Oeste. 13o. remate-feria en el local de la Sociedad Rural.
El **sábado 21 de mayo**, á las 2 de la tarde, remataremos las haciendas que se nos consignen, teniendo ya anotados:
500 novillos de 1 1|2 y 2 años, buenos mestizos en buen estado.
400 vacas gordas.
200 vacas carne gorda.
20 novillos gordos.
200 vaquillonas buena clase y estado.
50 vacas en buen estado.
200 novillos y vacas para invernada.
500 ovejas y capones gordos.
Probablemente habrá más haciendas. Comisión 2 por ciento. Datos y pedidos de local á nuestro escritorio en Lincoln, ferrocarril Oeste.—García Piñeiro y Ca. 50437 m14

LANUS & Ca.

Martillero: Ignacio Zubillaga

En General Rodríguez (F. C. O.)
30o. remate-feria de haciendas generales.
El **martes 17 de mayo**, á la 1 p. m.

1250 vacunos 1250
47 yeguarizos 47
700 lanares 700

50 bueyes especiales en gordura y clase y aptos para trabajo.
50 novillos para consumo.
5 vacas excepcionales en gordura.
45 vacas mestizas, especiales en clase y gordura.
15 vaquillonas mestizas, especiales en clase y gordura.
100 vacas gordas para consumo.
100 vacas Polled Angus, buena carne.
150 novillos mestizos Durham, de 3 1|2 años, buena clase y estado, para invernada.
300 novillos mestizos Durham, de 2 1|2 años, buen estado y clase, para invernada.
70 vacas mestizas para invernada.
350 novillos y terneros de tambo.
200 capones para consumo.
400 ovejas gordas para consumo.
20 potros de tiro diviano.
Procedentes del establecimiento Santa Teresa, en Tandil, del señor P. Alchourrón,
5 potros Clydesdale, de 3 1|2 años, especiales.
5 potros Anglo Normando y Carrera, de 3 y 1|2 años, alazanes, especiales para silla.
17 pacarillos Clydesdale, de 2 y 1|2 años, hijos de padrillos puros y yeguas de alta mestización.
Pedidos de local é informes á nuestro escritorio, Bartolomé Mitre 544, ó á nuestro socio y representante en General Rodríguez, señor Eugenio L. Manny. U. T. 17 de General Rodríguez. 49736 m9

Luis Torres y Ca.
y Lavarello y Curto

Liquidación total de las haciendas, existentes en el establecimiento "La Esperanza", distante dos leguas de la estación Arcorta F. C. C. A. por cuenta y orden de los señores Pedro y Lorenzo Echezarreta; venta resuelta por tener que entregar el campo.
El **jueves 19 de mayo**, del corriente año, á las 12.30 p. m., en el mismo establecimiento y después de un almuerzo, con que serán obsequiados los señores concurrentes, con las haciendas á la vista de acuerdo al siguiente detalle, más 6 menos:
VACUNO—Todas las haciendas son de alta mestización Durham y en su mayor parte, es marca líquida. Los toros, que están en servicio en el establecimiento, proceden de la cabaña "El Retiro" de la sucesión de Narciso Vivot: "El Establo Rural" del señor José L. Pages, El Tatay y Benjamín Giménez Paz.
155 novillos mestizos Durham gordos de 3 y 4 años de edad (una sola marca); 100 novillos mestizos Durham tipo frigorífico, especiales en clase y gordura, de 2 1|2 años de edad; 100 novillos mestizos Durham tipo frigorífico de 2 años; 200 novillos mestizos Durham tipo frigorífico de 1 1|2 á 2 años, en muy buen estado y gordos; 50 vaquillonas mestizas Durham, especiales para plantel, servidas por toros puros de 2 1|2 años de edad; 50 vaquillonas mestizas Durham, especiales para plantel, servidas por toros puros; 70 vaquillonas mestizas Durham, gordas para cría ó abasto, de 2 años; 100 id id id id de 1 1|2 á 2 años, para cría ó abasto; 100 vaquillonas mestizas Durham gordas de 1 1|2 á 2 años, para cría ó abasto; 100 vacas mestizas Durham, especiales para cría y gordas; 75 id id id para cría ó abasto; 120 id id id id id id; 1355 id id id id id.
Todas las vacas están además servidas por toros puros.
60 vacas muy mestizas Durham, con 60 terneros grandes al pie, hijos de toros puros, especial para plantel; 75 vacas mestizas Durham, con 75 terneros grandes al pie, hijos de toros puros; 487 vacas alta mestización Durham, con 485 terneros, hijos de toros puros. (Esta hacienda se venderá en 5 lotes de 100 vacas con 100 terneros más ó menos cada lote). Todos los terneros son grandes, hijos de toros puros y además están castrados y marcados.
En los lotes de vacas con cría, se incluirán los toros que son alrededor de 35 á 40. Una parte de la hacienda es lechera.
Yeguarizo—160 yeguas, potrancas y potrillos mestizos Percherón. Las potrancas y potrillos son hijos del notable padrillo Sergent, importado y adquirido en 1906 por intermedio de la casa Adolfo Bullrich y Ca.; 30 potrillos enteros, 2 años de edad, muy mestizos Percherón, hijos de "Sergent".
Todo el yeguarizo se venderá en lotes pequeños.
Varios caballos de servicio.
Lanar—400 lanares mestizos Lincoln el corte, es muy buen estado de gordura, como para consumo.
Varios útiles y enseres.
Se dará campo gratis hasta el 30 de mayo, pero los compradores deberán hacerse cargo de las haciendas en seguida después del remate y dejar un peón para cuidarlas.
El remate no se suspende por mal tiempo.
En el establecimiento se obsequiará á la concurrencia con un almuerzo. Nuestra comisión del 4 por ciento es á cargo de los señores compradores. En la estación Alcorta habrá coches para conducir los concurrentes al establecimiento.
Horario: De Retiro F. C. C. A., sale á las 9.30 p. m. el miércoles 18, llegando á Rosario á las 6.50 a. m. del día siguiente.
De Rosario F. C. C. A. sale el mismo día del remate á las 8.20 a. m., llegando á Alcorta á las 11 a. m., en donde hay carruajes para conducir los pasajeros á la estancia.
De Casilda, Cruz y de la línea de Firmat á Río Cuarto, deberán bajar en Firmat, en cuyo punto encontrarán coches que podrán tomar por su cuenta, distando de dicho pueblo cinco leguas á la estancia "La Esperanza".
En Venado Tuerto: Sale á las 5.20 a. m., llegando á Alcorta á las 7.22 a. m.
Regresos—Para Venado Tuerto: Sale de Alcorta á las 8 p. m., llegando á su destino á las 10.10 p. m.
Para Rosario: Sale el día siguiente del remate, y los pasajeros para Pergamino y Buenos Aires, tienen combinación en la estación Santa Teresa, diariamente.
Más datos á nuestras casas: calle San Martín 195 en Buenos Aires, y calle Córdoba 920 en Rosario.—Luis Torres y Ca., Lavarello y Curto.

6700 novilos y vacas Durham, buena clase y estado, en el establecimiento Santa María, distante 1 legua de la estación Monte Leña y 3 de Jeli Ville, Provincia de Córdoba. Por cuenta de su dueño, el señor Pedro F. Tietjen, venta obligada por tener que alivianar varios campos.
El ASBADO 11 de JUNIO, del corriente año, en el mismo establecimiento.
En breve daremos á conocer detalles completos, mientras tanto los señores interesados pueden solicitar datos en nuestras casas, San Martín 195 en Buenos Aires y Córdoba 920 en Rosario.—Luis Torres y Ca. y Lavarello y Curto. 50414 m14

Cuesta & Ca.

Gran Liquidación

3000 VACUNOS 3000

Polled Angus

EN 9 DE JULIO (F. C. O.)

El viernes 20 de mayo de 1910, á las 2 de la tarde en nuestras amplias instalaciones, remataremos por cuenta y orden de sus dueños la hacienda vacuna arriba expresada, origen del establecimiento San Juan, de los señores Samuel B. Hale Ca. Ltda., todos del más alto cruzamiento, casi pura y cuyo detalle es el siguiente:
DETALLE
500 vacas especiales gordas de plantel para frigorífico y cría.
400 vacas mestizas gordas para matadero ó cría.
200 vacas mestizas carne gorda poca cría.
300 novillos mocho de buen estado de 1 1|2 y 2 años, tipo frigorífico.
300 vaquillonas especiales de 2 1|2 á 3 años.
350 vaquillonas gordas de 1 1|2 á 2 años.
400 terneras especiales gordas.
400 terneros especiales gordos.
Toda la hacienda es mocha, de una sola marca y su cruzamiento data de más de 25 años por toros puros é importados, pudiendo los compradores aprovechar la oportunidad de hacerse de muy buenos lotes de vacas de plantel para crías como asimismo para consumo por ser gordura de alfalfa. Las vacas y vaquillonas están servidas por toros puros.
La comisión de 4 por ciento es á cargo de los compradores.
Los compradores que vengan de la capital tomarán el tren que sale del Once el mismo día á las 7.15 a. m. que llega á 9 de Julio á la 1.30 p. m.
Más datos á nuestra casa en 9 de Julio, ferrocarril Oeste. 50252 m14

B. DEL RIO & Ca.

A PLAZOS 837 VICTORIA 841 **A PLAZOS**

Los días Lunes 16 y Martes 17 del corriente

A LA 1 P. M.

Remate por cuenta de una casa introductora.

50181 612

EMILIO VIDAL

A PLAZOS MAIPU 115 **A PLAZOS**

Gran remate de mercaderías. **MIERCOLES 18** del corriente. Venderemos para **mayoristas** y **minoristas**, importantes lotes de tejidos y puntos.
De 3 á 3.30 una importante partida de casimires finos pura lana y con seda.
50755 316

MOLINO COMERCIO

Se alquila ó para otra industria, amplio local y gran motor. Tratar Moreno 3156. 31397 10 9

COMERCIO

(Continuación)

cuadrado. Total 17.360 $. Compradores varios.
Estas ventas importan la suma de 903.076.21 pesos, la que unida á la de 1.094.098.42 $ que importa la de las ventas realizadas y publicadas durante la semana, hacen un total de 2.014.534.63 $.

V. S. Lobato y Ca.—

Casa Tacuarí 958, compuesta de 10.39 metros de frente por 14.72 de fondo, superficie 152.94 m. c., en $ 30.500; promedio $ 199.34 el m. c. Comprador señor Carlos Savigliano.
60 lotes en Flores, en las terrenos conocidos por de Silveyra, con frentes á las calles Merlo, Lobos, Monte, Quirno, San Ramón, San Pedrito, Lafuente y Avenida Alberdi. Se vendió desde pesos 6 hasta 10.20 la vara cuadrada. Superficie vendida 22.743 v. c., en $ 166.023.90. Promedio $ 7.30 la vara cuadrada, ó sea $ 8.43 el m. c. Compradores los señores Emilio Ortiz, Vicente Milano, Francisco Dana, M. Paz, Efraín Kiblitzky, Adolfo Salas, Emilio Correale, A. Eyer, Pedro Tadei, R. Estigliano, Eduardo Fuentes, Domingo Colegari, Coco Busario, F. Marroni, M. Gómez, J. Massimo, Juan Carlos Rodríguez, A. García, Vicente Tallarico, R. Aranda, Juan Simonetti, R. Estomba, N. Dice, Irene Bustos, J. Bronde, E. Agudo, José Toumian, N. Trojosa, E. Palacios, E. Migón, M. Faber, Emilio Correas, Bernardo Bidau, Juan Trase, B. Larre, J. Rose, J. Grant, M. Ortiz, José Sosgaard, P. Calegari, Salomón Becerro y P. Benedetti. M. Iralle, N. Lacertiza, Pedro Vidal, José Tortiarello.
Media manzana en Morón con frente á las calles Vicente López, General Alvear y French, con superficie de 3658.52 m. c., á razón de pesos 1.33 el m. c. Importa $ 4874.08 el m. c.
Comprador señor Francisco P. Lecce.
Terrenos en Martínez, 3 lotes calle Brown esquina á otra sin nombre; corresponden á los lotes 1, 2 y 3 M. L. de la quinta Lamarca, con una superficie de 955.20 v. c., en $ 3820.80. Comprador señor Esteban Sesarego y Luis Noel.
En Merlo, 61 lotes en los terrenos de la Fábrica Nacional de Ladrillos, en 100 mensualidades desde $ 3 hasta $ 4. Importa $ 23.900. Compradores señores Emilio Poleschi, S. Rigo, J. Pantardina, J. Casullo, V. Caleffa, V. Battilana, A. Eneas y L. Trabucco.
8 lotes en el pueblo Rafael Castillo, desde pesos 7.50 hasta $ 10 la mensualidad, en 80 meses. Importa $ 7640. Compradores señores M. Ortiz, M. Milano y J. Folco.
Judicial. Casa en Merlo, formando esquina á dos calles sin nombre. Corresponde al lote 13 M. C. del plano general, compuesto de 17.32 metros por 43.30. Superficie 750 m. c., en pesos 2270. Comprador señor José Bamboiena.
Judicial. Terrenos en Merlo, tres lotes dando frente á las calles Rivadavia, San José y otras dos calles públicas, con superficies de 3674.78 á 5249.68 m. c., vendidos en $ 28.400, promedio $ 2.26 el m. c. Comprador señor Juan C. Bousquet.
Importan estas ventas $ 267.438.78, que unidas á las realizadas durante la semana y ya publicadas dan un total de $ 587.438.78.

Corvera y Peralta Martínez—

Tucumán 3261, casa en terreno de 8.66 metros de frente por 42.65 metros de fondo y superficie total de 369.40 metros cuadrados, vendida en la suma de 36.000 $, ó sea á razón de 98.39 pesos el metro cuadrado. Comprador, don Pedro J. Maraggi.
Triunvirato 1311 á 1313, esquina Humboldt número 608, casa por orden judicial, en terreno de 8.66 metros de frente á la primera por 26.98 metros de frente y fondo á la segunda; superficie total de 225 metros cuadrados, vendida en la suma de 24.500 $, ó sea á razón de 108.88 pesos el metro cuadrado. Compradores, señores Julio Wälther y Francisco Fariña.
Sáenz Peña 1244, casa muy vieja, por orden judicial, en terreno de 6.27 metros de frente por 23.85 metros de fondo y superficie total de 96.91 metros cuadrados, vendida en la suma de 12.050 $, ó sea á razón de 133.50 $ el metro cuadrado. Comprador, don Juan Zumino.
Parque Chacabuco, terrenos con frente á las calles Polvorín, Hortiguera y Lobos, 48 lotes de terreno con superficies que varían de 175.12 á 486.94 metros cuadrados, vendidos con el siguiente resultado:
Lotes 1 al 4 y 46 y 48, sobre la calle Polvorín, vendidos desde 20.67 hasta 20.67 $ el metro cuadrado. Compradores, señores Enrique Battilana, Jerónimo de Rossi, Simeone y Guarro, Antonio Restagno y Vicente Cupulo.
Lotes 5 á 10, sobre la calle Lobos, vendidos desde 15.33 hasta 14.67 $ el metro cuadrado. Compradores, señores Lun Bell, Gregorio Satustegui, F. Gregorio Maldonado, Felipe Vaccari y Feliciano Bonimi.
Lotes 5 al 49, sobre la calle Hortiguera, vendidos desde 20.66 hasta 14.67 $ el metro cuadrado. Compradores, señores Carlos Sossa, Francisco Cesareo, Antonio Llamatini, Adolfo Tafasco y Juan Affan.
Lotes 39 al 46, sobre la calle Lobos, vendidos desde 19.33 hasta 17.32 $ el metro cuadrado. Compradores, señores Juan Affan, José Laggiovini, Pedro Lavat, Lun Bell, José y Antonio Proieto y Julio Gatti.
Lotes 37 y 38, sobre la calle Hortiguera, vendidos á razón de 20 $ el metro cuadrado. Comprador de los lotes don Juan Affan.
Lotes del 28 al 36, sobre la calle Lobos, vendidos desde 19.60 hasta 16.26 $ el metro cuadrado. Compradores, señores José Magaldi, Feliciano Bonino, Nicolás Sasone, Roque Bruces, Manuel Jorge, José Liverotti y Pascual Alberti.
Lotes del 20 al 25, con frente á la calle Lobos, vendidos desde 15.33 hasta 14 $ el metro cuadrado. Compradores, señores Bernardo Nieto, Rafael Abrea y Pedro de Vitta. Importa esta venta la suma de 210.076.73 $.
Manzana en Banfield, por orden judicial, con frente á las calles Acevedo, Añaz, Gazcón y Freire, en lotes con superficies que varían de 229.20 hasta 524.55 metros cuadrados, vendidos de de 7.46 hasta 4.93 $ el metro cuadrado, ó sean $2.896.27 $. Compradores, señores Pedro Laboudetti, José Fernández Alvella, Ramón Duce, Gavino Fernández, Juan Darquier, G. Schaller, Francisco Feilol, J. Olcese, Pablo Zabardi, María P. de Gómez, Daniel Moreno, Carlos Frías Leopoldo Ugarte, Vilar G. de Iturbe, doctor Moreno, Juan Sossa, Antonio Galegari Solesi y Botti, Francisco Delcri, Juan B. Falco, Aurora Arias de Seguí y Antonio del Valle.
Terrenos en Villa Devoto, con frente á la Avenida Nacional y calles Bahía Blanca, Nueva York y Esperanza, 14 lotes de terreno con superficies que varían de 186.65 hasta 336.64 metros cuadrados, vendidos desde 26.67 hasta 16 $ el metro cuadrado, ó sean 73.405.85 $. Compradores, señores Arturo M. Río, Daniel R. Costa, Armides Solveyra, Ramón Rodríguez, R. Pando, Benjamín Wälker, Dionisio Testa, Eustabio Zimber y Luis M. de la Cava.
Avenida Directorio, entre Senillosa y Doblas, terreno compuesto de 8.66 metros de frente por 58.88 metros de fondo y superficie total de metros cuadrados 509.99, vendido á razón de 24 $ el metro cuadrado, ó sean 12.240 $. Compradora, doña Julia Bianacotti.
Vallejos entre Marcos Paz y Segurola, terreno compuesto de una superficie total de 535.61 metros cuadrados, vendido en la suma de pesos 2497.83. Comprador, don Enrique Braida.
Olleros entre Fraga y Guevara, terreno de 9 metros de frente por 49 metros de fondo y superficie total de 441 metros cuadrados, vendido á razón de 13.33 $ el metro cuadrado, ó sean 5880 $. Comprador, don Zenón Corrales.
Terrenos en Lomas de Zamora, calle General Mitre esquina Tuscalanes, en 15 lotes, con superficie de 342 hasta 604 metros cuadrados, vendidos desde 2 hasta 1.33 $ el metro cuadrado, ó sean 10.049.99 $. Compradores, señores Emiliano Olden, Francisco Lombardo y Félix Badone.
En Mar del Plata, terreno calle Buenos Aires entre Gazcón y Falucho, compuesto de 17.32 metros de frente por 43.30 metros de fondo y superficie total de 749.95 metros cuadrados, vendido á razón de 50.67 $ el metro cuadrado, ó sean 38.000 $ Comprador, doctor Carlos F. Lamarca.
Campo en la Pampa por orden judicial. 2500 hectáreas en la sección VIII, constituido por el ángulo SE. del lote 17 de la fracción A, vendido al precio de 22 $ cada hectárea, ó sea un total de 55.000 $. Compradores, señores Santiago y Luis S. Ferrari.
Importan estas ventas la suma de 562.506.47 pesos.

Publio C. Massini y Ca.—

En Liniers, entre dos bulevares Rivadavia y Provincias Unidas, con frente á la Avenida Emilio Castro, calle San Fernando, Jachal, C. de Gómez, Cosquín, Acasuso y otras. Se vendieron 83 lotes del terreno conocido por Zapetta, obteniéndose de 23 á 12 $ la mensualidad por cada lote. Promedio 14.90 $ el metro cuadrado, pagadero el importe en 80 mensualidades sin interés. Importe total 96.280 $. Compradores, señores Ernesto Rossi, Tomás Monserrat, Clemante Poggi, Cayetano Cossi, Catalina S. de Cardos o Antolín Usero, Adrián Forti, Miguel Fernández, Andrés López, Domingo Raffo, doctor Pedro Cernadas, Antonio Storino, Alfredo Daverio, Vicente Mirada, Antonio Vincenti, Francisco Spria, Alejandro Schoo, Fortunato Battilana, Braillo Salvatore, Rafael Cerri, José Gómez, Antonio Rottuia, Ramón Castro, Lorenzo Reyes, José S. Torres, Esteban Agustini, José Hidalgo, Hipólito Richeri, Agustín Roda, José Janello, Carlos Brignardello, Francisco Gaspar, Ramón Damiant, Eugenio Saparati, José Alvarez, Juan Martínez, José Criscuelo, Sixto Velasco y varios otros.
En Villa Urquiza, la esquina Colodrero y Nahuel Huapi, dividida en lotes. Se obtuvo por la esquina de 11.30 metros por 26.85 metros, 16 $ el metro cuadrado; por el lote contiguo con frente á Colodrero, de 8.90 metros por 26.85, 14.66 $ el metro cuadrado y por el lote con frente á Nahuel Huapi, de 8 metros por 21.20 metros, á 17.33 $ el metro cuadrado. Importe total, 11.381.64 $. Compradores, señores Luis S. Richeri dos lotes y Arturo Ottone.
En Lomas de Zamora, casa con frente á la calle Córdoba entre B. Pereira Lucena y calle Rivera, en terreno de 17.32 por 47.60 metros, edificio de comedor, dos dormitorios y dependencias, en 9500 $. Comprador, don López Hidalgo.
En Lomas de Zamora, seis lotes con frente á la calle Córdoba entre P. Lucena y Rivera, terrenos de 8.66 metros de frente por 27.70 de fondo cada uno, obteniéndose de 4 á 5.33 $ el metro cuadrado. Importe 6300 $. Compradores, señores E. Isleta, Juan Garrone y Santiago Arrizi.
Estas ventas suman en conjunto 145.461.64 $, y agregadas á las realizadas y publicadas en la semana con fecha 12 del que rige, por importe de 265.850 $, forman un total general de pesos 411.311.64.

Risso-Patrón y Ca.—

Han efectuado las siguientes ventas:
Propiedad Tucumán 2623 entre Paso y Pueyrredón. Mide 8.60 por 31.97 metros. Edificio refaccionable de sala, 3 piezas, comedor y 2 piezas chicas, en $ 39.550. Equivale á $ 90 el metro cuadrado. Comprador señor Santiago Bianchetti.
Finca Andes 1356 entre Juncal y French. Mide 8.66 por 33 metros. Edificio refaccionable compuesto de sala, 3 dormitorios y demás comodidades. En $ 39.000. Equivale á $ 136.84 el m. c.
Comprador señor Diego Mac Lean.
Casa Independencia 2339 entre Matheu y Pichincha. Mide 8.66 por 84.64 metros. Edificio antiguo pero sólido. Se compone de sala, 3 piezas y comodidades. En $ 32.000, ó sea $ 129 el metro cuadrado.
Comprador señor Juan P. Camet.
Casa Serrano 2426 entre Santa Fe y Güemes. Mide 9.51 por 21.96 metros. Edificio de sala y escritorio al frente, 2 dormitorios, comedor y comodidades. En $ 33.200, ó sea $ 118.36 el metro cuadrado.
Comprador señor Fernando Borghino.
Propiedad Serrano 2422 entre Santa Fe y Güemes. Mide 8.52 por 22.51 metros. Edificio de sala, 3 dormitorios, comedor, 2 cuartos de servicio, etc. En $ 31.800, ó sea $ 165.61 el metro cuadrado.
Comprador señor Alfonso Mardorell.
Casa en el Caballito, Hidalgo 330 entre Avellaneda y Neuquen. Mide 8.66 por 25.98 de un lado y 26.97 metros del otro. Edificio de sala, 2 dormitorios y comedor. En $ 22.900.
Comprador señor Pablo Faracaze.
Propiedad Liniers 1078 entre Humberto I y Carlos Calvo. Mide 8.66 por 26.12 metros. Edificio de sala, 3 dormitorios y comedor y demás dependencias. En $ 18.100 ó sea $ 59.53 el metro cuadrado.
Comprador señor Juan Martínez.
Finca Costa Rica 1023 entre G. Cruz y Oro. Mide 8.66 por 29.44 metros. Edificio de 2 piezas, comedor y 2 piezas altas. En $ 14.900.
Comprador señor Isabelino Urrutia.
En el Caballito, Yerbal 547 entre Hidalgo y Parral. Mide 8.66 por 32.14. Edificio de 3 piezas y comedor. En $ 13.150.
Comprador señor Domingo Zoppi en comisión.
En Terreno con edificio antiguo. Carlos Calvo 1..4 entre Solís y Entre Ríos. Mide 10 por 63.21 metros. En $ 88.396. Equivale á $ 93.30 el metro cuadrado. Compradora señora Eugenia E. de Gavazo.
En el Caballito, 6 lotes: Figueroa y Paramaribo. Superficies que varían de 226.40 metros á 301.55 metros. Se obtuvieron de $ 18.66 á pesos 34 el m. c. Compradores varios.
En el Caballito, 3 lotes. Añasco entre Neuquen y Avellaneda. Miden 8.66 por 35.50, 35.17 y 34.25 de fondo, respectivamente. Se obtuvo de $ 18 á 18.60 el m. c. Compradores varios.
En Martínez, lotes. Venta en 80 mensualidades sobre el Bulevar Diagonal y calles Güemes y Pueyrredón. 40 lotes que varían en una superficie de 181.14 á 382.41 metros. Se obtuvieron de $ 7 á 14 la mensualidad. Término medio, $ 11 la mensualidad. Compradores varios. Importa esta venta $ 35.200.
En Flores, 4 lotes. Nenquen entre Gavilán y Bogotá. Superficies de 238 á 325.41 metros cuadrados. Se obtuvieron de $ 10.40 á 12.66 el metro cuadrado.
Compradores varios.
En Flores. Terreno entre Páez y Neuquen (2 lotes). Miden 8.75 por 52.24 metros, en $ 11 el metro cuadrado. Compradores Jorge Klein y Juan Giovanelli.
En San Vicente, 8800 varas, divididas en 11 lotes de 600 metros cada uno. Se obtuvo pesos 6.93 el m. c. Compradores señores Méndez, M. Farfas Rivas, Lagos, Alonso y Fernández.
Terreno Chacha-Cucha entre Franklin y Planes. Mide 8.66 por 37.23 metros, á $ 13.22 el metro cuadrado. Comprador señor Isaac Tudele...
Campo en Santiago del Estero. Departamento Salavina, conocido por parte del Chañar. Esquina. Compuesto de 2624 hectáreas. Lindando al norte con Chañar Esquina, por el este con campo fiscal, por el sur con herederos de Rafael Perea y al oeste con el río Dulce, en $ 18.368 moneda nacional, ó sea á $ 7 la hectárea. Comprador señor Manuel García.
Importan estas ventas la suma de $ 491.764, que agregadas á las realizadas durante la semana son $ 598.764 m|n.

Guerrico y Williams—

Judicial. 32 lotes entre Belgrano y Villa Ortúzar, con frente á las calles Delgado y Arregondo, vendido en dos siguientes precios:
Lote 1, esquina Arregondo y Delgado. Superficie 222.18 varas cuadradas, en 1886.31 $. Promedio, 11.17 $ el metro cuadrado. Comprador, don Manuel Poli.
Lote 2, con frente á Arregondo. Superficie 306.68 varas cuadradas, en 2576.11 $. Promedio, 11.17 $ el metro cuadrado. Comprador, don Manuel Poli.
Lote 1, con frente á Delgado. Superficie 467.62 varas cuadradas, en 3666.86 $. Promedio, 9.67 pesos el metro cuadrado. Comprador, don Luis C. Torassa.
Lote 4, con frente á Arregondo. Superficie 244.94 varas cuadradas, en 2850 $. Promedio, 10.90 $ el metro cuadrado. Comprador, don Francisco Bonvicini.
Lote 5, lindero al anterior. Superficie 414.

EL NUEVO SIGLO

CASA LA MAS IMPORTANTE EN SUD AMÉRICA ÚNICA-ESPECIAL Y EXCLUSIVA EN SASTRERIA Y CONFECCIONES PARA HOMBRES Y JÓVENES.

BARTOLOMÉ MITRE
701 AL 727
ESQUINA MAIPÚ

MARIANO MORENO
HÉROE DE LA INDEPENDENCIA ARGENTINA.

SUCURSAL ROSARIO DE SANTA FÉ
CÓRDOBA
1288 AL 98
ESQUINA ENTRE RIOS

PIDASE NUESTRO CATÁLOGO ILUSTRADO

CENTENARIO DE 1910

LOS NUEVOS MODELOS OTOÑO-INVIERNO

creaciones exclusivas de nuestra casa, llaman verdaderamente la atención de los elegantes, por su gusto genuinamente artístico y su insuperable distinción.

NUESTROS CASIMIRES son todos de calidad inmejorable y de gustos exclusivos.
NUESTROS CORTADORES los más experimentados maestros en el arte de cortar vestidos con toda perfección.

Una visita á nuestras vidrieras y salones de venta les convencerán.

DEPARTAMENTO SASTRERIA

ROPA SOBRE MEDIDA

TRAJES DE SACO, á $ 80, 75, 70, 65, 60, 55, 50, 45, 40 y. . . . . $ 35
TRAJES DE JACQUET ó SMOCKING, á $ 110, 105, 100, 95, 90, 85, 75 y. . . . . $ 65
TRAJES DE FRAC ó LEVITA, á $ 140, 135, 130, 125, 120, 115, 110, 100, 95, 90 y. . . . . $ 80
LEVITONES, á $ 130, 125, 120, 115, 110, 105, 100, 95, 90, 85 y. . . . . $ 80
SOBRETODOS desde $ 130 á. . . . . $ 50
COVERCOATS, á $ 75, 70, 65, 60, 55, 50 45 y. . . . . $ 40
CHALECOS fantasía, á $ 25, 22, 20, 18, 16 y $ 15
PANTALONES, fantasía, á $ 30, 28, 25, 24, 20, 18, 16 y. . . . . $ 15
BREECHS, á $ 25, 22, 18 y. . . . . $ 15
TRAJES DE LIBREA, á $ 130, 125, 120, 115, 110, 105, 100, 95 y. . . . . $ 90
IMPERMEABLES ingleses, á $ 70, 65, 55, 50, 45, 40, 35 y. . . . . $ 30

TRAJES PARA LUTO EN OCHO HORAS

DEPARTAMENTO CONFECCIONES

ROPA HECHA

TRAJES DE SACOO, á $ 60, 55, 50, 48, 45, 42, 40, 38, 35, 32, 30, 28, 25 y. . . . . $ 20
TRAJES DE JACQUET ó SMOCKING, á pesos 75, 70, 65, y. . . . . $ 60
TRAJES DE FRAC ó LEVITA, á $ 100, 95, 90, 85, 80, 75 y. . . . . $ 70
LEVITONES, á $ 90, 85, 80, 75 y. . . . . $ 70
SOBRETODOS desde $ 75 á. . . . . $ 20
SACOS DE MONTAGNAC, á $ 35, 30 y. . . . $ 25
CHALECOS fantasía, á $ 25, 22, 20, 18, 16, 15, 10 y $ 6
PANTALONES fantasía y negros, á $ 18, 16, 15, 12, 10 y. . . . . $ 7
IMPERMEABLES ingleses, á $ 60, 55, 50, 48, 45, 42, 40, 35, 30, 25 y. . . . . $ 20
TRAJES para Jóvenes á $ 32, 28, 25, 22, 20, 18, 16 y. . . . . $ 14
SOBRETODOS para Jóvenes á $ 30, 28, 25, 20, 18 y. . . . . $ 14

SURTIDO COMPLETO EN TRAJES PARA LUTO

Sección expedición al interior: Los pedidos por carta, están atendidos con sumo esmero y prontitud por personal especialmente dedicado á ellos.
Los precios rigen los mismos que en la Capital.

Garantía: Cualquier artículo de nuestra casa que no fuese de la completa satisfacción del comprador, podrá devolverlo para ser cambiado, ó reintegraremos el valor pagado.

B. MURO Y CIA.